PRECIO EN TODO EL PAIS
VEINTE CENTAVOS

LA NACION

Edición de 24 páginas

AÑO VIII

SUSCRICION: Por 1 año: $ 60.—Por 6 meses: $ 32. Por 3 meses: $ 17. — Por 1 año, extranjero, $

SANTIAGO DE CHILE, MIERCOLES 3 DE DICIEMBRE DE 1924

AGUSTINAS 1253 - 1269
TELEFONO INGLES 3113 - 3114

Núm. 2,881

EL "PALACIO DE ESCULAPIO"

Cuento por ROBERTO FRANCHEVILLE

—A ver qué es esto — dijo el señor Fumerol deteniéndose delante del "Palacio de Esculapio". El señor Fumerol iba examinando con su señora y su pequeño todas las atracciones que ofrecían las barracas de la feria.

Subido sobre una escalera colocada a la puerta del "Palacio", gritaba el voceador:

—¡No se confundan, señoras y caballeros! ¡Aquí no verán ningún desfile vistoso, ninguna deslumbrante iluminación, ni oirán ningún concierto prodigioso! ¡Aquí se vive en el recogimiento y en la austeridad de la ciencia, de la que tengo el honor de ser el delegado oficial y el vulgarizador diplomado!... (Redoble de tambor.) ¡Nuestro célebre museo, visitado por todo los soberanos de Europa, ha triunfado en todas las capitales de Europa! ¡Nuestro establecimiento está subvencionado por la Prensa, el Parlamento y las academias con un fin de propaganda social y para contribuir a la educación de las masas! ¡Esto permite que la entrada sea gratuita en beneficio del público! ¡Nada de tener que echarse mano al bolsillo! ¡No hay necesidad de acordarse de que la vida está tan cara! ¡Aquí entra quien quiere, porque la entrada es absolutamente gratuita! ¡Todo el mundo está invitado a entrar..., hasta los nuevos ricos! ¡Pasen adelante!

Y para apoyo de sus palabras, deslió un enorme cartel en el que se leía en gruesos caracteres:

ENTRADA GRATUITA

No había duda. La gente no vaciló, y una masa entusiasta de público invadió el "Palacio de Esculapio".

* * *

Pero, apenas se entraba en la barraca, un olor insoportable les levantó el estomago. La famosa "colección anatómica" anunciada en el exterior era sólo un montón de despojos orgánicos en estado de descomposición, procedentes, sin duda, de algún Matadero. Era una masa informe de carne putrefacta capaz de quitar el apetito al perro más hambriento. La atmósfera era allí irrespirable.

—¡Vamonos!—dijo la señora de Fumerol, que estaba a punto de desmayarse—. ¡Vámonos pronto, Gustavo, que me caigo!

— Yo también — respondió Gustavo — Aquí no se puede parar.

Y añadió:

—¿Por dónde se sale? ¡Ah, [illegible]! Por allí. Seguiremos la dirección de la flecha.

Había en el extremo opuesto de la barraca una puerta pequeña destinada a la salida. Cuando la familia Fumerol se disponía abandonar aquel antro a toda prisa, un empleado les inpidió el paso diciéndoles:

* * *

—Son tres francos, señor.

—¿Cómo tres francos? — dijo la señora de Fumerol—. ¡Eso será una broma!

—¡Nada de broma, señora!... Es la tarifa de la casa.

—uPero no dicen los anuncios que la entrada es gratuita?

—La entrada, sí — respondió el empleado—; pero la salida cuesta un franco por persona. Vean ustedes.

En efecto. Sobre la puerta de salida se leía un cartel:

SALIDA: UN FRANCO

Indignado del truco, el señor Fumerol pensó protestar contra aquel abuso; pero, respetuoso con todos los reglamentos, se resignó a pagar, aunque refunfuñando un poco.

—Después de todo — decía luego al respirar el aire de la calle, — no es muy caro. Salir de la atmósfera pestilente en que estábamos, bien vale un franco por cabeza. ¿Verdad, Beatriz?...

R. F.

EL ENTUSIASMO POR LOS DEPORTES EN ESTADOS UNIDOS

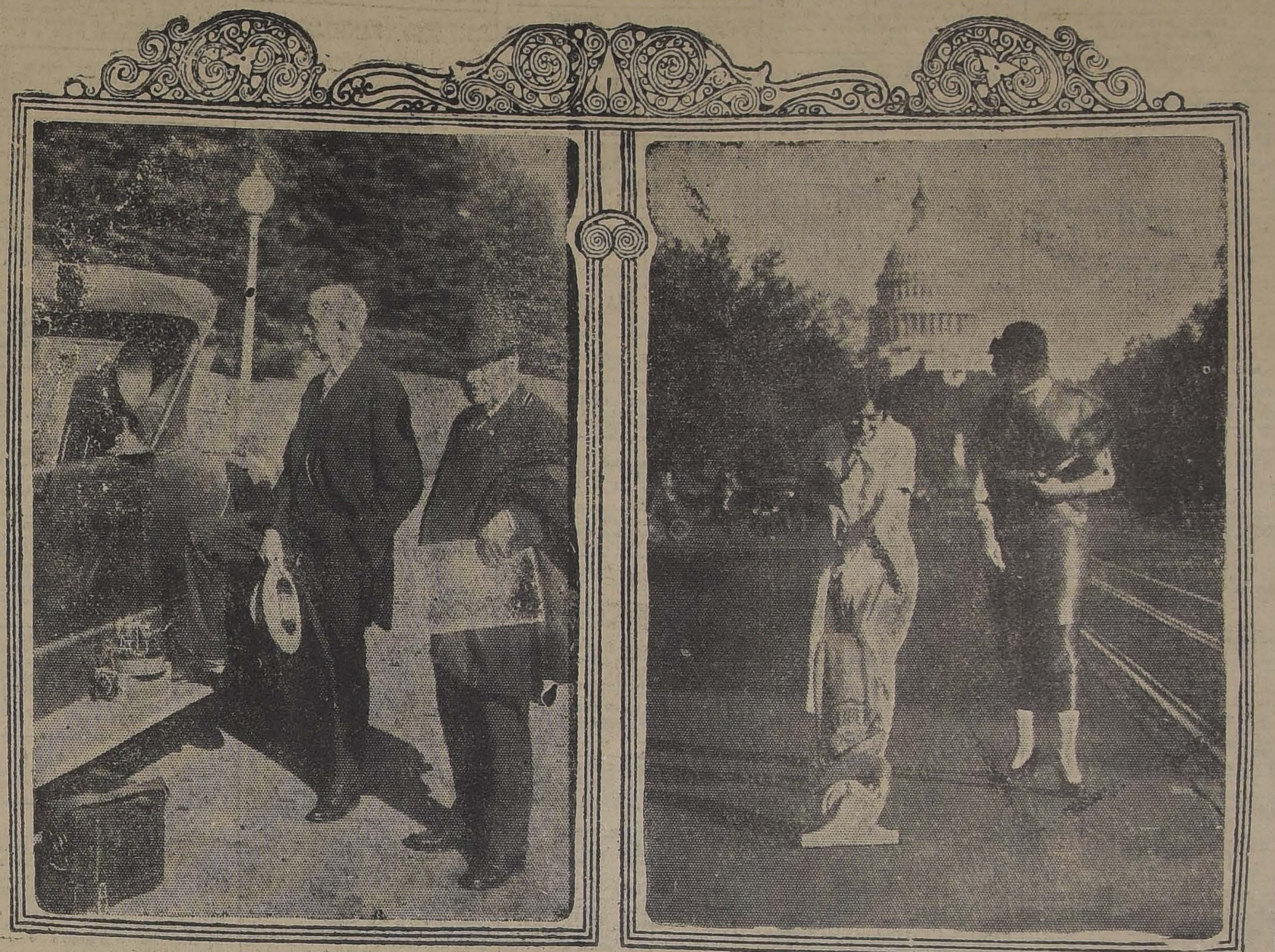

Nuestras fotografías muestran dos aspectos curiosos del interés que se demuestra en los Estados Unidos por todo lo que se relaciona con los deportes.

A la izquierda, vemos preocupados del resultado de un partido de base-ball a dos altos funcionarios del Gobierno: Mr. C. Bascom Slemp, secretario del Presidente Coolidge, y Mr Frank Stearns, consejero privado, quienes escuchan las noticias transmitidas por radiotelefonía, en un aparato receptor instalado en un automóvil.

A la derecha, nos encontramos con el cumplimiento de una apuesta hecha entre dos muchachas de Whasington. Miss Florence Allen apostó con Miss Gwyn Stratford a que el team de los Senators, de Washington, ganaría las cuatro primeras series del campeonato. Si perdía, aunque fuera una sola, se comprometía a limpiar la Avenida Pennsylvania con un vacuum cleaner. Como saliera perdiendo su apuesta, la vemos aquí cumpliendo su compromiso, mientras Miss Stratford la vigila.

COMO COMBATIR EL CALOR

La experiencia ha probado que el baño caliente seguido de uno bien frío, es el medio más eficaz para refrescarse. En caso de no poder bañarse, se obtienen más o menos los mismos beneficios de la manera siguiente. Llénese una vasija con agua lo más fría posible y sumérjanse los brazos en ella hasta la altura de los codos, dejándolos que permanezcan en el agua un buen rato. Luego póngase agua fresca de nuevo en la vasija y sumérjase la cara, deteniendo la respiración en lo posible. Repitiendo la operación varias veces, no hay quien no se sienta fresco a pesar del calor. Si no se tiene tiempo disponible para esto bastará mojarse las sienes con agua helada y sumergir las manos hasta la muñecas en la misma. Un poco de agua colonia en la base del cráneo y en las sienes, es un refrescante agradable en los dias de mucho calor.

Luego hay que considerar el atavío. Sin duda alguna, el efecto de la ropa liviana influye en el ánimo de cualquiera para no sentir tanto la temperatura sofocante. Un traje claro, ni aunque sea de la misma calidad que uno obscuro, también es más cómodo y apropiado para el verano.

Deben usarse sombreros y calzado muy livianos, dejando a un lado las pieles por mucho que estén de moda y que no pesen. Es imposible sentirse cómodo si se lleva ropa por demás y prendas superfluas.

El polvo de talco es muy recomendable; conviene derramarlo ligeramente sobre todo el cuerpo, con lo que se sentirá fresco durante un buen rato.

Una vez que se haya valido de todos los medios para ahuyentar el calor y sentirse fresca debe olvidar que la temperatura es insoportable, con lo que habrá logrado ser feliz cuando los demás protestan y se sienten desventurados. Este, y no otro, es el secreto de muchas mujeres encantadoras a quienes tanto se envidia cuando se las ven tan frescas en los días de más calor. Toda vez que tropecemos hablándole de la temperatura, sin duda responderá, levantando las cejas como asombrada: "No, yo no creo que haga tanto calor".

ARRIENDO
cómoda casa en altos, con 9 piezas fuera de dependencias, 2 salas de baños instaladas, hall. Toda la casa con parquet.
ESMERALDA 826
Tratar:
CESAR YAÑEZ P.
Miraflores 457
De 2 a 3 P. M.

CONSOLACION

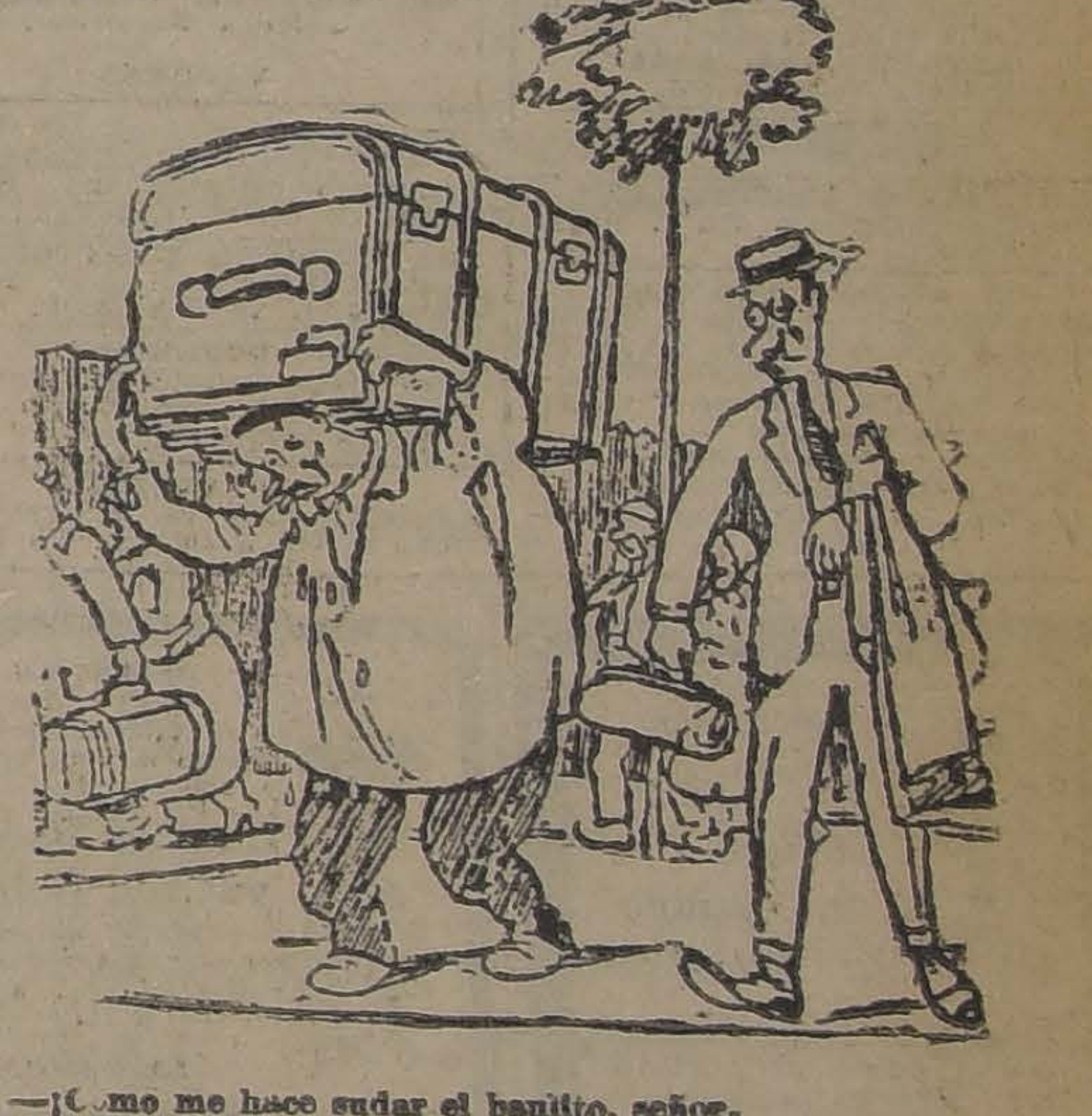

—¡Como me hace sudar el baulito, señor.
—Pues le aseguro, buen hombre, que toda la ropa que va dentro es Verano.

BORAXOL
EL MEJOR JABON

SUS JOYAS
Debe usted transformarlas a la moda.
TALLER "RAMON CALLIS"
Fabricación, transformación y venta de alhajas.
COMPAÑIA 1023

ALAMO
MUY SECO DE 1/2", 3/4" y 1"
Vigas y Viguetas
Alamo mach. 1/2x4 1/2. Pilastras, Guardapolvos y Cornizas.
BARRACA Y FABRICA
LA REPUBLICA
DOMEYKO 2354 — TELEFONO 182. PARQUE
D—5

RODRIGONES
DOMEYKO 2354
PARA VIÑAS
BARRACA Y FABRICA
D—5
"LA REPUBLICA"

REALIZACION
Desde el Lunes 1.o principiaremos la Liquidación anual de saldos y medidas rezagadas a precios muy bajos.
BOTERIA RIPOLL
ESTADO 112, al llegar a Moneda

PARA LA SIEGA

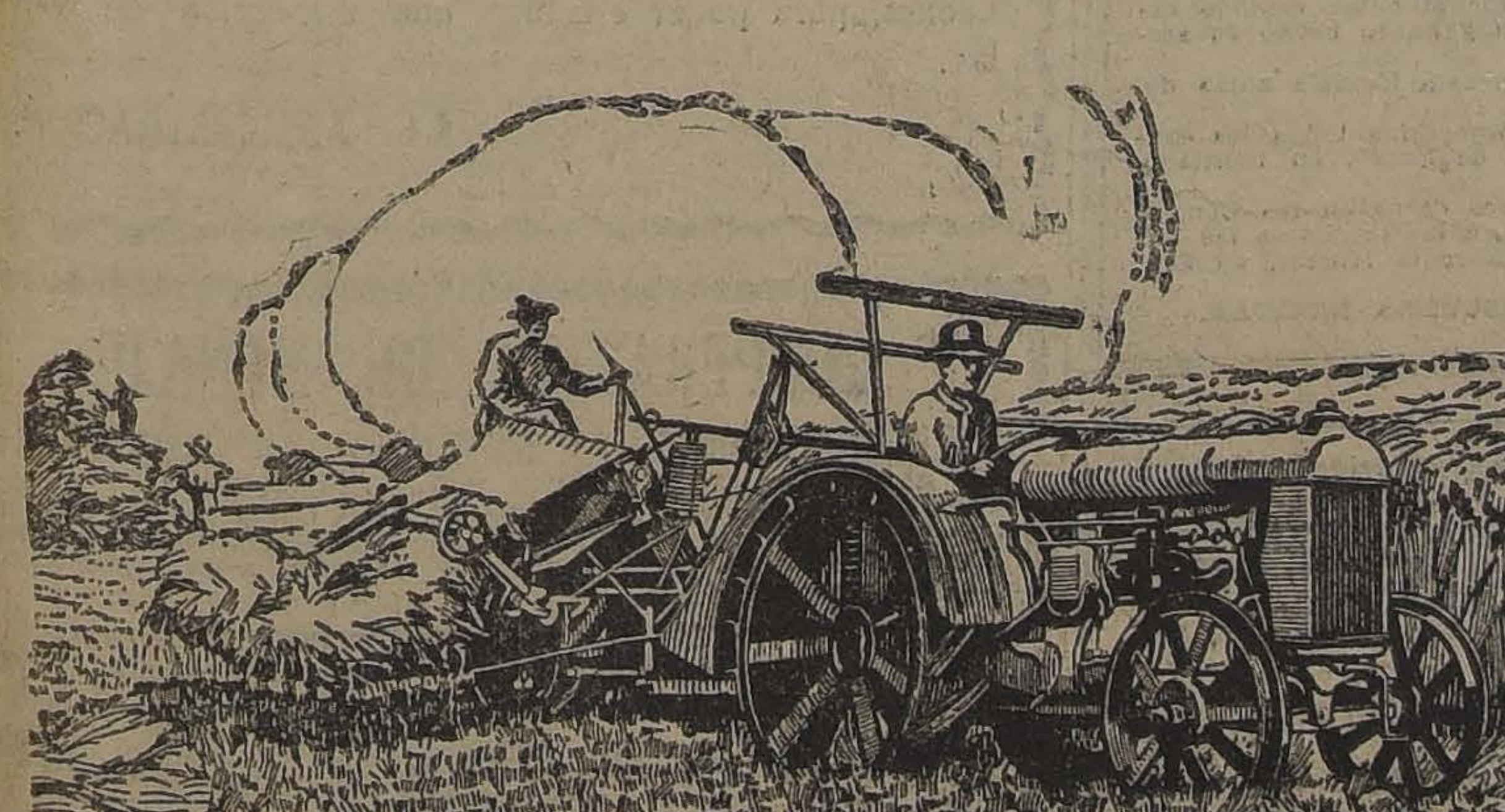

Compre un tractor FORDSON con una segadora engavilladora a
GIBBS y Cia.
CATEDRAL 1037. — SANTIAGO.
(TODA CLASE DE IMPLEMENTOS PARA TRACTOR)

Taladros DE PRECISION, para mecánicos.
Tornilllos PARA HERREROS y mecánicos.
Tecles DE DIVERSOS TIPOS.
Empaquetadoras DE TODAS CLASES.
OFRECEN A PRECIOS CONVENIENTES
Santiago Webb y Co.
CASILLA 1767.—ESTADO 156-170.—TEL. INGLES 3176-3177.

AVISOS DE REMATE
ULTIMA PAGINA
HOY F. ARATA.—GRAN REMATE EN SAN FERNANDO.
El 4 EDUARDO RODRIGUEZ.—REMATE DE COCHERIA.
El 10 REMATE DE PROPIEDADES. DIECIOCHO 551-563.
HOY SOC. EL TATTERSALL.—ANIMALES DE ENGORDA.
HOY PELETERIA "LA MODA". SAN DIEGO 147.

¡¡ATENCION!!
Caballeros y Señoras
Sigue la venta de calzado de valer de $ 30
POR SOLO $ 7.00
y de $ 60 por sólo $ 14.
No se trata de club ni de sorteos. Pidan informes en la oficina de 9 a 12 A. M. y de 2 a 6 P. M.
EMPRESA NELLY
CATEDRAL 2429 — CASA PARTICULAR

Señorita
con buena caligrafía y con conocimientos de contabilidad, para CAJERA y trabajos fáciles, necesita CASA IMPORTADORA.
Solicitudes, indicando pretensiones, competencia y edad, a
CASILLA N.° 302

LUBRICANTES
"GIBBSOIL"
de Fabricación Inglesa, para toda clase de automóviles y maquinarias
GIBBS & Cía.
SANTIAGO

GUIA PROFESIONAL

ABOGADOS

GABRIEL AMUNATEGUI
SALVADOR DE LA VEGA
Estudio: Huérfanos 1153. Oficinas 32 y 33. Casilla 3091. Teléfono número 3507.

NAZARIO CHACON DEL CAMPO
Morandé 450 bajos. Teléfono 2008 Casilla 3211.

FEDERICO DUNCKER BIGGS
Huérfanos 832. Altos Banco Germánico. Casilla número 219. Teléfono número 295.

ALBERTO DURAN B.
Huérfanos 1235. Oficina 8. Casilla N.o 2914.

LADISLAO ERRAZURIZ
LUIS QUINTEROS T.
Amunátegui 301. Teléfono N.o 638.

BERNARDINO LEIVA
OTTMAR STEGMAIER
Bandera 552 Casilla 2068

NICANOR ELGUETA
Galería Alessandri 19. Altos. Teléfono 586.

GALVARINO GALLARDO NIETO
Ahumada 168.

HECTOR ARNALDO GUERRA
Especialmente: Nulidades matrimonios, divorcios y juicios criminales. Galería Alessandri 24. Teléfono 4362. Consultas 4 a 5.

OSVALDO HEVIA L.
Morandé número 244. Casilla 1831.

MANUEL MERINO E.
LUIS MERINO
Bandera 166. Teléfono 2077. Casilla 107. Horas de oficina: de 10 a 11 1|2 A. M.

LORENZO MONTT
AMBROSIO MONTT WILME
Compañía 1207. Teléfono 1807.

VICENTE MOLINOS GAETE
Agustinas 1148. Teléfono 2110. — De 10 a 12 y 4 a 6.

NICOLAS [illegible] RAMBIO MONTT
San Antonio 570. Casilla 2699. Asuntos civiles y especialmente cuestiones mineras.

LUIS EDUARDO PIZARRO
GMO. ALESSANDRI ALTAMIRANO
JORGE WILSON WE[illegible]ER
FERNANDO GUZMAN VERGARA
Anticipan fondos para particione y demás tramitaciones judiciales Agustinas 1148. Oficina 27. teléfono 5087.

ROBERTO DE PETRIS
Estudio y domicilio: Galería Alessandri 35. Teléfono 156. Casilla 4044.

ANTONIO PLANET O.
Especialmente cuestiones comerciales. Estudio: Bandera 239, Casilla 334. Teléfono 1137.

ROBERTO SALGADO GALLARDO
Criminalista. Alegatos Cortes. Nulidades matrimonios. Estudio domicilio: Bandera 667. Atiende clientes franceses e ingleses en su idioma.

SALAS ROMO HNOS.
LUIS Y VICTOR A.
SALAS ROMO
Abogados. Trasladaron sus oficinas a Compañía 1325. Teléfono 1527. Casilla 2331.

LISANDRO SANTELICES E.
Abogado. Compañía 1246. Teléfono N.o 831.

J. ISIDRO 2.o SALAS
Moneda 1355.

ALBERTO VERDUGO L.
Abogado. Agustinas 1521 Teléfono 1357. Honorarios módicos.

HUMBERTO YAÑEZ VELASCO
Agustinas 618. Teléfono 1614.

EMILIO TAGLE RODRIGUEZ
Atiende especialmente asuntos comerciales y mineros. Bandera 75 Bolsa de Comercio 3.er piso, oficina 207. Teléfono 2018.

AGUSTIN VIGORENA RIVERA
Edificio Ariztía. Piso 6.o N.o 16.

INGENIEROS

RAFAEL TORREBLANCA
Oficina técnica: Galería Alessandri 30. Casilla 3952. Teléfono 1349.

ALFREDO LEA-PLAZA
Moneda 1168. Teléfono 137.

MEDICOS

Dr. ITALO ALESSANDRINI
Cirugía y ginecología, 1 a 3. Merced 322. Teléfono 3555.

DR. ANIBAL ARIZTIA
Médico Hospital de Niños R. del Río Ayudante Clínica Prof. Prado Tagle. Trasladó consultorio Teatinos 321 De 2 a 3.30. Teléfono 1773. Domicilio Agustinas 1319

VICENTE MOLINOS GAETE
Agustinas 1148. Teléfono 2110.— de 11 a 12 y 2 a 4.

INSTITUTO DE SALUD
Cisterna. Población Nueva España
Destinado al diagnóstico y tratamiento de las enfermedades nerviosas y mentales, dirigido por el doctor Fontecilla. Santiago, Delicias N.o 1626. Electricidad médica, baños, etc.

Dr. AMENABAR OSSA
Oculista. Catorce años Europa, tres años médico director Hospital de Ojos, condado Stanford (Inglaterra). 21 de Mayo 578. De 1.30 a 4. Teléfono 602.

JOSE AVILES. A.
Médico-Cirujano
Nataniel 167. Consultas de 1.30 a 4 P. M. Especialmente: Cirugía Partos, enfermedades de señora y sociales.

Dr. CARLOS [illegible]. AGUIRRE
Especialmente vías urinarias. Venéreas, sífilis. Consultas de 5-8. Carmen 191.

Dr. LUIS AGUILAR
Médico cirujano. Regresó de Europa. Castro 107. De 1.30 a 3. Teléfono 313.

Dr. LEONCIO ANDRADE
Medicina interna. Rayos X. Merced N.o 136. De 2 a 5. Teléfono 4528.

Dr. ARNELLO
Cirugía anestesia general, venéreas. García Reyes 17. De 12-3. Hospital San Vicente 4-5.

Dr. BUNSTER
Santa Rosa 86. Consultas de 3 a 4. Teléfono 3476.

ARTURO BARRAZA ARAYA
Médico-Cirujano
Especialmente vías urinarias, venéreas, sífilis. De 3 a 6. Puente N.o 557. Teléfono 4374.

Dr. BORQUEZ SILVA
Estudios Europa, Pulmón, corazón estómago, instestinos. Rayos X. 3 a 6. Arturo Prat 80. Teléfono 19. Matadero.

Dr. RIFO BUSTOS
Estudios en Europa. Medicina interna. Preferentemente corazón y estómago, 2 a 5. Cochrane 177.

Dr. BISQUERT
Vías urinarias, sífilis. Moneda 859 De 3 a 6. Casilla 2563. Teléfono N.o 953.

Dr. BRONFMAN
Estudios en Europa. Cirugía, enfermedades señoras. Venéreas, 2 a 5. Compañía 1463. Teléfono 3457 Teléfono domicilio, 257. Providencia

Dr. JULIO BUSTOS
Médico Ciudad. Santiago. Medicina interna. Niños, sífilis. Recoleta 707 De 2 a 4.

Dr. ROBERTO BALTRA G.
Medicina general, vías urinarias. 3.30 a 6. Ahumada 11. Teléfono 170. Parque.

Dr. BEAUMONT
Ayudante servicio ginecología. Hospital Salvador. Santo Domingo 975. De 3-5. Domicilio Avenida Manuel Montt 1541. Teléfono 93. Santa Elena.

Dr. BARRENECHEA
Oculista, especialista en oídos, nariz, garganta. Huérfanos 801. Esquina San Antonio.

Dr. MARIANO BAHAMONDE RUIZ
Cirugía y ginecología. Cochrane 66. De 1 a 3. Domicilio: Delicias 1230.

Dr. HECTOR CORONA T.
Se dedica exclusivamente a exámenes de laboratorio. Delicias 868 Teléfono 2483.

Dra. JULIA CLAVERIA
Afecciones bronco-pulmonares, curación del asma. Consultas: 1-3 Ejército 660.

Dr. RODOLFO CASTILLO
Jefe servicio oídos, nariz y garganta. Hospital San Borja. De 2 a 5 en Delicias 1164.

Dr. ALDO CONTRUCCI
Estudios Europa. Medicina interna Sífilis. Nataniel 142. 3.30 a 4.30. Jefe Policlínico Prof. Brockmann. Teléfono 3340.

Dr. LEONIDAS CORONA T.
Regresó de Europa
Laboratorio Clínico
Delicias 368.—Teléfono 2483
REACCION DE WASSERMANN
Química Bacteriología
VACUNAS

Dr. CASTAÑEDA IGLESIAS
Ex-Médico residente del Hospital Niños. Compañía 1839. Teléfono 251

Dr. EDUARDO CRUZ COKE L.
Medicina interna. Merced 305. De 4.30 a 6.30. Teléfono 4205.

OCULISTA
Ojos, oídos, nariz y garganta, San Antonio 148, Doctor García Collao. Estudios Europa. 4 a 6.

Dr. CROIZET
Trasladóse Londres 25, entre Serrano y San Francisco. De 1 a 3.

Dr LEON CHONCHOL
Medicina general. Rayos X. Sífilis, piel, venéreas. Ausente en el extranjero hasta el 15 Diciembre. Gálvez 61.

Dra. JUANA DIAZ MUÑOZ
Especialista enfermedades señoras y niños. 4 a 5. Delicias 858. Teléfono N.o 1715. ausente hasta 15 Diciembre.

IGNACIO DIAZ MUÑOZ S.
Medicina general. Vías urinarias. 3 a 6. Bandera 574. Teléfono 3424. Recién llegado de Europa.

Dr. RODRIGO DONOSO GAETE
Médico Hospital Salvador. Medicina interna. Consultas de 1.30 a 3 P. M., menos los Sábados. Amunátegui 32. Domicilio, Santo Domingo 1477. Teléfono 256.

Dr. CARLOS DOREN
Enfermedades de señoras. Cirugía. Monjitas 536. Teléfono 2571. Consulta: 1 a 4.

Dr. JOSE DONOSO DONOSO
Médico Cirujano
Horas de consulta: de 2 a 4.
Miraflores 457 — Teléfono 2773

Dr. E. DAVILA H.
Estudios Europa. Medicina interna. Laboratorio: de 5 a 7. Nataniel 113.

Dr. RICARDO DONOSO
Enfermedades del corazón, pulmón. regresó de Europa. 2.30 a 4.30. Agustinas 619.

Dr. EDUARDO DE RAMON
Regresó de Europa. Cirugía, enfermedades señoras. 1 a 3. Agustinas N.o 1606. Teléfono 3628

Dr. DIMITSTEIN
Agustinas 1308, esquina Teatinos. Rayos X, medicina general, especialidad corazón, pulmón, estómago o hígado, 1 a 4. Teléfono 3848.

Dr. ESPINA
Rayos X. Medicina interna. Estudios Europa. Catedral 1425, cerca Amunátegui. Teléfono 2102. De 1.30 a 4.

Dr. FRANCISCO EDWARDS
Estudios Europa. Vías urinarias. Teatinos 10. De 2 a 4. Regresó.

Dr. FUENZALIDA CORREA
Cirugía. Enfermedades señoras, partos. De 2 a 3. Huérfanos 745. Teléfono N.o 406.

Dr. FUENZALIDA BRAVO
Profesor extraordinario. Enfermedades de niños. Merced 560. Teléfono N.o 1721. 2 a 4.

Dr. FONTECILLA
Estudios Europa. Afecciones pulmonares y nerviosas. Rayos X, pneumotorax artificiales, tuberculinoterapia, etc. Delicias 1626.

Dr. CARLOS GARCES BAEZA
Delicias 1276.— Teléfono 3747
Exámenes químicos, bacteriológicos. Reacción Wassermann
Medicina interna. 3.30 a 5.30

Dr. RICARDO GÜNTHER
Ayudante clínica ginecológica universitaria. Cáncer, aplicaciones de Radium. 2 a 4. Avenida España 696. Teléfono 253. Parque.

DOCTOR GIANELLI
ESTUDIOS EUROPA
SIFILIS PIEL VIAS URINARIAS
21 de MAYO 562
CONSULTA de 2 a 6

Dr. GLEISNER V.
Consultas de 4 a 6. Pulmón, corazón, hígado, riñón, intestinos, etc. sífilis. Castro 26.

Dr. FELIX GROHNERT B.
Enfermedades de la piel, sífilis y venéreas
Luz ultra violeta, radioterapia. De 3 a 6. Ejército 391.

Dr. VICTOR M. GACITUA
Partos. Enfermedades de señoras. Trasladóse, Merced 312, 2 a 4. Teléfono 976.

DR. GREENE
Estudios Europa. Cirugía y ginecología. San Martín 509. 2a 4 Teléfono 2860.

Dra. ANDREA GONZALEZ NOLLE
Estudios Europa. Especialidad señoras, niños. Huérfanos 1693. Consultas: Riquelme 317. De 2 a 5.

Dr. ANIBAL GREZ
Oídos, nariz, garganta. De 1.30 a 3.30. Merced 324. Teléfono 3555.

Dr. ENRIQUE GONZALEZ H.
Estudios Europa. Especialista estómago, intestinos, hígado, diabetes, obesidad, reumatismo. Ejército 644. De 1.30 a 3.30.

Dr. MARIO GARCIA DOMINGUEZ
Medicina general. Enfermedades señoras. Partos. Venéreas, 1 a 5. San Diego 65.

Dr. GUSTAVO GIRON L.
Cirugía y ginecología. Brasil 32. Teléfono 3126. De 2 a 3.

Dr. ALEJANDRO INFANTE
Médico Jefe Policlínico Niños Hospital Salvador, 2 a 4. Delicias 253.

AGUSTIN INOSTROZA
Cirugía general. Especialmente de niños, sífilis. De 4 a 6. Puente 583.

A. ICAZA BARROS
Médico-Cirujano
Santo Domingo 739. Teléfono 2809. De 3 a 4.

Dr. ROBERTO JARAMILLO
Ejército 707. Teléfono 142. Parque.

Dr. ARNULFO JOHOW
Estudios Europa. Cirugía y ortopedia. Adultos, niños 3-4.—Santo Domingo 1523. — Teléfono 1033.

Dr. ALBERTO KORNER ANDWANTER
Estudios en Estados Unidos. Cirugía, ortopedia. Consultas: 10-12 de la mañana. Santo Domingo 614.

INSTITUTO RADIOLOGICO
Radiosocpia, radiografía, radioterapia, aplcaciones radium.

Dr. ADOLFO KAPLAN
Estudios Estados Unidos y Europa, Compañía 1429.

Dr. TEODORO LEIBLE
Enfermedades nerviosas. Medicina interna. Aplicaciones eléctricas, de 3 a 6. Olivos 794.

Dr. H. LEA PLAZA
Estudios Europa. Compañía N.o 2115. De 2 a 5. Teléfono N.o 3880.

Dr. LABRA LETELIER
Nariz, garganta oídos. Consultas de 1 a 5. Compañía 1361.

Dr. ARMANDO LEON I.
Cirugía, Compañía 1909. Martes, Jueves, Sábados, 1 a 3. Teléfono 3846.

Dr. LOIS
San Pablo 1236. Medicina general. Vías urinarias. Sífilis. De 1 a 5.

Dr. LAVAL
Medicina interna. Lord Cochrane 340 de 2 a 4.

Dr. MEZA OLVA
Estudios Europa. Medicina interna. Sífilis. 4 a 6. Dieciocho 263. Teléfono N.o 1769. Domicilio: Vicuña Mackenna 955. Teléfono 9. Santa Elena.

Dr. G. MORAGA FUENZALIDA
Regresó Europa. Enfermedades niños. Cochrane 118. Teléfono 2804 De 2 a 4 1|2.

Dr. MUÑOZ VALENZUELA
Médico residente Hospital Niños Enfermedades niños. Tuberculosis infantil. Matucana 303. 2 a 5. Teléfono 158.

Dra. CORA MAYERS
Médico-Cirujano
Regresó de Estados Unidos. Especialista en niños. Luz ultra-violeta. Ahumada 49. Teléfono 711.

Dr. ERNESTO MOLINA G.
Serrano 68
Cirugía general. Regresó de Europa. Consultas: De 4.30 a 6 P.

Dr. JUAN MARIN B.
Cirugía general. Enfermedades niños. Delicias 1164. De 2 a 4.30. Domicilio: San Diego 1849.

Dr. MORALES BELTRAMI
Medicina general. Especialmente niños. Catedral 2257. De 1 a 3.

Dr. MORALES VILLABLANCA
Sífilis, venéreas, piel, medicina general. Exámenes sangre. Merced 486, 3 a 6.

Dr. OSCAR MELENDEZ
Medicina interna. Sífilis, consultas en Santo Domingo 1036, de 2-4 y 21 de Mayo 578, de 4-5. Domicilio: Ejército 141. Teléfono 2831.

Dr. MALBRAN
Enfermedades mentales y nerviosas. De 2 a 4. Se trasladó a Huérfanos 1880.

Dr. H. NUÑEZ ZAMORA
Matucana 289. Teléfono 291. Estación. 1 1|2 a 3 1|2. Sábado 4-6.

Dr. JUAN MONTENEGRO M.
Enfermedades de niños. Compañía 1770. Teléfono 2120. De 2 a 4.

Dr. MANUEL MORENO
Medicina general, particularmente: riñón, estómago, intestinos. Tratamiento especial, tuberculosis pulmonar. Estudios Europa. San Francisco 155. De 2.30 a 4.30.

Dr. LUIS OPAZO F.
Jefe Policlínica niños. Universidad de Chile. Compañía 3007. Teléfono 48. Estación.

DR. OHLERICH
Titulado Alemania y Chile. Medicina interna. Enfermedades niños. Teléfono 332. Catedral 1488. De 2 a 4.

DR. ORREGO PUELMA
Médico Hospital San Juan de Dios. De 3.30 a 5. Agustinas 1314. Teléfono 1217.

DR. PAREDES P.
Amunátegui 33. Especialmente enfermedades señoras. Ginecología. Consultas de 3 a 4.

DR. A. CUSTODIO POBLETE
Medicina interna y niños. Recoleta 65, de 1.30 a 3.30. Teléfono N.o 4365.

Dr. PANTOJA
Corazón, pulmón, estómago, sífilis. Delicias 1276, de 2 a 4. Teléfono 3747. Santo Domingo 1036, 6 a 8. Teléfono 574.

DR. MARCIAL PARADA
Oídos. nariz, garganta. De 2 a 6. Santo Domingo 831. Teléfono 1859.

DR. DAVID PULIDO
Enfermedades niños. Santo Domingo N.o 1790. Teléfono 2152. De 1 a 3.

DR. PRUNES
Estudios Europa. Jefe clínica, piel sífilis, venérea. Merced 490. Casilla 3896.

DR. PATIÑO MAC-IVER
Medicina interna. Enfermedades niños. Libertad 448. De 3 a 4. Teléfono 1636.

DR. ALBERTO PANATT
Médico jefe Policlínico, Prof. Prado Tagle. Pulmón, corazón, estómago hígado. Rayos X. Teléfono 1211 Trasladóse a Delicias 1416. De a 4.

DR. LUIS QUIROGA
Medicina general. Consultas 4 a 5.30 Catedral 1452. Teléfono 3760.

DR. ALBERTO RAHAUSEN
Cirugía general. Compañía 2928. Teléfono 192-Estación. De 2 a 4.

DR. AQUILES RIVEROS
Graduado en Bruselas. Partos, señoras, medicina general. Consultas en su
SANATORIO
Avenida Matta 586. Pensionado para partos. operaciones, medicina, aislamiento y curación nervios, morfinómanos. Teléfono 97-Matadero.

ADOLFO RECCIUS
Médico cirujano. Cirugía general. De 2 a 4. Hospital San Vicente.

PROF. ALEJANDRO DEL RIO
Enfermedades de oídos, nariz y garganta. 19 Miraflores. Consultas hora fija diariamente (salvo lo Sábados) 2 a 5.

DR. JOEL RODRIGUEZ P.
Estudios Europa. Medicina interna Especialidad estómago, intestinos Rayos X, 2 a 4. Amunátegui 559 Teléfono 2810.

DR. CESAR RODRIGUEZ LEON
Medicina interna. Enfermedades de niños. Catedral 2607. 1 a 2; y Bascuñán Guerrero 1013, 4 a 5.

DR. DEL RIO GUNDIAN
Medicina interna. De 3 a 5. Trasladóse Santo Domingo 2067. Teléfono 4333.

INSTITUTO SANITAS
AGUSTINAS 1955
Laboratorio, auto-vacunas, radioscopías, terapia de radium y de Rayos X. Luz ultra-violeta, aplicaciones eléctricas, instalaciones de radium, baños de ácido carbónico, diatermia.

DR. SCROGGIE
Especialidad enfermedades de niños Jefe de la Clínica de Niños. Universidad de Chile. Consultas de 2 a 4 de la tarde. Rosas 1157.

DR. SANTANDER
Estudios en Europa. Medicina interna, especialmente estómago, e intestinos. Rayos X. Alameda 2131. De 2 a 5.

PROF. DR. SOTO PARADA
Laboratorio Clínico. Moneda 1035. De 3 a 6.

DR. STOLTING
Oculista. Médico recibido Alemania y Chile. Moneda 627. De 3 a 6.

DR. CRISTOBAL SAENZ
Estudios Europa. Afecciones médico-quirúrgicas de abdomen. Especialmente estómago, sífilis. Rayos X. De 2 a 4. Agustinas 1889. Teléfono 3098.

DR. MARCO A. SEPULVEDA
Laboratorio Bandera 786. Teléfono N.o 233. Exámenes completos sangre, orina, esputos, etc., cultivos autovacunas. Abierto a toda hora.

DR. CARLOS SEAMAN
Médico cirujano. Consultas: 1.30 a 4. Trasladóse. Delicias 225.

O. SCHWARZENBERG TH.
Médico-cirujano. Enfermedades de niños, 2 a 3. Santo Domingo número 1523. Teléfono 1033.

DR. HELLMUTH SIEVERS W.
Médico-cirujano. Domicilio, Molina 672. San Antonio 275. De 2 a 3 1|2.

DR. TORRES TORRES
Jefe clínica Prof. Korner. Especialista enfermedades señoras y cirugía. Catedral 1249. De 2 a 6.

DR. VEGA MACHER
Exclusivamente pulmón. Nataniel 199. De 2 a 3.30 Lunes, Miércoles y Viernes.

DR. VIVES BRAVO
Enfermedades niños. Trasladóse a Delicias 335. Teléfono 2895.

DR. G. E. VIDAL S.
Delicias 2696. Teléfono 245. Estación. Consultas: 5 a 6.

DR. J. M. VERGARA KELLER
Regresó de Europa Partos, ginecología. Agustinas 823. De 2 a 4. Teléfono 3355.

Dr. RAUL VENTURA JUNCA
Médico residente Hospital Salvador. Medicina interna. Esp. sistema carno-vasculs. Riquelme 140 4.30 a 6. Teléfono 3328.

DR. VILLAGRA
Estudios Europa. Unicamente pulmón. Rayos X 3-6. Dieciocho 487-A. Teléfono 134 (Parque).

DR. JAIME VIDAL OLTRA
Ex-Director Sanatorio San José para tuberculosis. Pulmón, corazón, estómago. 3 a 5. Catedral 1433. Teléfono 20[illegible]3.

LABORATORIO VIDAL
Exámenes de sangre, orina, etc. Auto vacunas. Catedral 1433. Teléf. 2006

PROF. DR. VARGAS SALCEDO
Exclusivamente cirugía. Trasladóse Compañía 2499. Teléfono 1060. Martes, Jueves, Sábado. 2 a 5.

DR. VICUÑA HERBOSO
Ayudante de la Clínica del Profesor Prado Tagle. Hospital San Vicente. Medicina interna, especialmente enfermedades del corazón. Martes, Jueves, Sábado. 2.30 a 4.30. Almirante Barroso 270. Teléfono N.o 1053.

DR. YAÑEZ G.
Estudios Europa. Piel, Sífilis, Venéreas. Trasladóse, Delicias 865. De 4 a 5. Casilla 618.

D. ARTURO ZAFFE
Oídos, nariz, garganta. Especialista Hospital Salvador y Niños. Dieciocho 257. De 2 a 5. Teléfono 257. Atiende clientela Dr. Alcaíno.

DR. WAUGH ALDUNATE
Estudios Europa. Especialmente enfermedades internas, venéreas, sífilis. Reacción Wasserman. 3 a 4. Compañía 1853.

DR. WEINSTEIN
Estudios Europa. Enfermedades de la piel, sífilis y venéreas. Radioterapia y luz ultra-violeta. Agustinas 1357. De 2 a 5.

DR. WIREN
Oídos, nariz, garganta. Compañía No 1606. De 3 a 5.

DENTISTAS

C. VALENCIA COURBIS
Ayudante Escuela Dental. Operaciones indoloras. Procedimiento Dr. Correa (de la Facultad de Buenos Aires). Coronas y dentaduras. Teatinos 50.

DR. CERDA LOPEZ
Se trasladó Ahumada No. 11. Somnoformo, Puentes y Coronas.

D. CLODOMIRO CONTRERAS
San Antonio 451. Teléfono 3692. Horas: 9 a 11 y 3 a 6.

FORTUNATO ENCINA P.
Especialmente placas, coronas, puentes. Extracciones indoloras. Ahumada 53.

DR. GALLARDO GONZALEZ
Estudios en Filadelfia. Consultas: diurnas y nocturnas. Echaurren 26.

ARMANDO MORA PINOCHET
Dentista. Trasladóse: Santa Rosa N.o 671.

PEDRO MENDEZ
Estudios Estados Unidos, Europa. Honorarios moderados. Hu
N.o 782.

Dr. JOSE MARIA BAA
Alameda 1313. Solamente de 1 a

WENCESLAO MUÑOZ L.
Dentista. Tratamientos rápidos. Extracción sin dolor. San Diego 11

ALFREDO MUÑOZ LOBO
Extracciones sin dolor. Somnoformo. Puentes, placas. Tratamientos rápidos Compañía 1352.

CLINICA DENTAL
"VALENZUELA BASTERRICA"
Luis R. Berríos Méndez
Rafael Valenzuela L.
Carlos H. Rojas
DENTISTAS
Cirugía dental Somnoformo Correcciones de anomalías. Riquelme
Teléfono 1642

VETERINARIOS

SCHMIDT HERMAN
Enfermedades animales en gene Llamados a domicilio. San Anto N.o 457. Teléfono 3649. De 8 a de 2 a 6.

ARQUITECTOS

OFICINA DE CONSTRUCCION
Económicas y de renta
LEOPOLDO NAVARRETE
Morandé 67. Teléfono 3189, N.o 380.

EDUARDO TASSO
Construcciones, transformaciones, reparaciones. Honorarios: ciento. Huérfanos 1258.

MATRONAS

MATRONA ERAZO
Recibe pensionistas. Atiende micilio. Inyecciones. Mujica si esquina Vicuña Mackenna, cuadra Diez de Julio.

MATRONA GINECOLOGA
Atención privada, pensionistas, sultas gratuitas. Brasil 52

MATRONA AMELIA MATT
Recibe pensionistas, partos 50 pesos. Inyecciones, consultas tis. Maule 1062.

PENSIONADO MENA
Recibo pensionistas, partos, sión $ 45 Masajes, Inyecciones, chrane 885.

Mme. E. FRAGNAUD
Matrona francesa. Trasladóse nida Matta 72. Entre Vicuña kenna y Santa Elena.

SARA OSORIO DE GONZALE
Matrona. Pensionado particular ra partos y curaciones internas Asistencia a domicilio. Tras Rosas 2254.

PENSIONADO PARTICULAR
Mercedes Rojas, Matrona San go 930. Recibe enfermas. nes internas. Consultas a toda

CLINICA PRIVADA
DE OBSTETRICIA
Señora Reyes, matrona ginecóloga ta Establecimiento moderno dido por dos cirujanos especialistas. Recibo enfermas de todas partes del país. Partos, precios cos. Consultas gratis. Esm 636.

PENSIONADO Dra. VICENTE
Recibe enfermas de provincias ses días. Asistencia completa, tos, 50 pesos. Turnos perma San Diego 57.

ANA G. VARGAS BARRI
Partos. Recibo pensionistas. Americana 627.

CARMELA ROMAN
Maternidad particular. Recibe fermas pensionistas. Maestranza

CARMELA TORO G.
Partos. Asistencias toda hora. Recibe enfermas. Matucana 619.

MASAJISTAS

YOLANDA GOMES
Masajes faciales eléctricos, do desperfectos del rostro. Especialidad inyecciones intravenosas San Antonio 830.

VARIOS

CLINICA
Unicamente tratamiento, radical, de las enfermedades venéreas, génito-urinarias e impotencia. Curaciones rápidas seguras; ma propio). Atendido por el dueño Luis A. Bravo B. y doctor especialista. Atiendo ambos sexos. Diariamente, 10 a 12 y 3 a 7. Nocturnas 8 a 11 P. M. Facilidades pago. Consultas gratis Puente 681. Casilla. 2721.

DEFUNCION

Ha fallecido doña

Dolores del Campo de Lavín

Sus restos serán conducidos al Cementerio Católico hoy Miércoles 3, a las 10 A. M.

El cortejo partirá desde su casa habitación, Lira N.o 170

LA FAMILIA.

DEFUNCION

Habiendo dejado de existir nuestra inolvidable madre

Pastora A. v. de Pinto

Rogamos a sus amigos y los nuestros se dignen acompañar sus funerales hoy Miércoles 3, a las 4 3|4 P. M.

El cortejo partirá de su casa habitación, Sama 1537, al Cementerio Católico. Servicio que agradecerán sus hijos:

RICARDO Y JULIO PINTO A. Y FAMILIA

DEFUNCION

Ha fallecido nuestro querido cuñado y hermano, don

Ramón Luis Solís V.

Agradeceríamos a nuestros amigos se sirvan acompañarnos a la traslación de sus restos al Cementerio General, hoy Miércoles, a las 3 1|2 P. M.

El cortejo partirá desde su casa habitación, calle Manuel Montt N.o 2367.

NICANOR VILLEGAS Y EUGENIA SOLIS DE VILLEGAS

DEFUNCION

Ha fallecido nuestra querida madre, suegra y abuelita

Eusebia Parodi vda. de Delfín

Rogamos a nuestros amigos se sirvan acompañar sus restos al Cementerio General hoy, a las 5 P. M., Salvador 2081.

LA FAMILIA.

DEFUNCION

Ha fallecido nuestro querido esposo, padre y suegro

Daniel Guzmán

Rogamos a sus amigos se sirvan acompañar sus restos al Cementerio General hoy, a las 4 P. M. El cortejo partirá desde su casa habitación Población San Nicolás, Av. Lazo.

LA FAMILIA.

DEFUNCION

Habiendo fallecido el señor

Alberto Barra

Rogamos a los que fueron sus amigos y a los nuestros asistir a los funerales que se llevarán a efecto hoy, a las 3 P. M.

Partirá el cortejo de Manuel Montt 2246.

LA FAMILIA.

POMPAS FUNEBRES
LA HUMANITARIA
ABIERTO DIA Y NOCHE
SAN DIEGO ESQ. CONCEPCION
Teléfono 244, Matadero
Servicios desde $ 30

Limones sin helar
grandes, muy jugosos, a 15 centavos.
DEPOSITO DE FRUTAS DE NALTAGUA
Mercado Central, Mapocho 940

POMPAS FUNEBRES
Empresa ZENTENO
ESTADO N.o 17
TELEFONO N.o 4275
DELICIAS N.o 2584
TELEFONO N.o 524
Abierto día y noche, Atendido por
CARLOS ZENTENO LOYOLA

LUTOS
Encontrará usted el mejor surtido en plaza en el
MANTO ELEGANTE
PASAJE MATTE 28
Especialidad en tocas y sombreros de Crep-Georgette.
LA CASA NO TIENE SUCURSAL

TINTORERIA
"LA SELECTA"
TIÑE EN NEGRO LUTO CUALQUIER CLASE DE ROPA:
TERNOS $ 14.
TRAJES SASTRE $ 12.
BATAS $ 10.
TEÑIDOS GARANTIDOS ENTREGABLES EN EL DIA
OFICINA
SAN ANTONIO 102
ESQUINA MONEDA
TALLERES: ROSAS 2209

ESCUELA MILITAR

ADMISION DE CADETES PARA 1925

Se pone en conocimiento de los interesados, que se aceptan solicitudes para ingresar en calidad de cadetes efectivos o supernumerarios a los diferentes cursos de la Escuela, incluso al penúltimo (Curso Militar I), para el cual se exige el haber rendido satisfactoriamente el 6.o año de humanidades y haber hecho su servicio militar.

Dichas solicitudes deben encontrarse en esta Escuela antes del 16 de Diciembre del presente año.

Los exámenes de admisión a que son sometidos todos los candidatos, se llevarán a efecto del 1.o al 15 de Enero, en Santiago, y del 5 al 21, en provincias.

Los interesados pueden obtener mayores datos en las Comandancias Generales de Armas, en provincias, a las cuales se les han enviado prospectos de admisión, y en la Escuela Militar, en Santiago.

LA DIRECCION DE LA ESCUELA MILITAR.

JOHN CAMERON REID
CORREDOR
Agente de las Compañas de Seguros "El Cóndor" y "The Home"
Trasladó sus oficinas a MONEDA N.o 1049
Teléfono Inglés N.o 553
D—3

PROPUESTAS PUBLICAS

Pídense propuestas públicas para dotar de local a la Escuela N.o 82 del departamento de Santiago, dentro del siguiente radio:

Alameda, por el Norte; Sur, Toesca, Avenida España, Campo de Marte. Canon anual: $ 5.400.

Las propuestas se abrirán el día 11 de Diciembre, a las 3 P. M., en la Sección Locales de la Dirección General de Educación Primaria, en donde se darán los datos que se soliciten.

El Director General de Educación

D—11

Agua Potable de "Los Leones"

El Jueves 4 del presente, entre 10 y 11 A. M., se cortará el servicio de agua potable en la Población Los Leones, para poder efectuar una inspección de válvulas.

LA ADMINISTRACION

COOPERATIVA DE MENAJE
AGUSTINAS 1060 — SANTIAGO — CASILLA
El Contrato N.o 137 SERIE B, con CUOTA DE $ 10. perteneciente a la señorita Elena Torres M., calle Cueto 779, de Santiago ha sido elegido para la entrega inmediata de acuerdo con las condiciones del Reglamento de Votaciones, y quedando a su disposición el objeto contratado.
PROXIMA VOTACION: EL 9 DE DICIEMBRE
VENTAS POR CUOTAS SEMANALES DE CINCO, DIEZ
QUINCE PESOS
Relojes Longines, Máquinas Kodak, Victrolas de viaje y ble. Aparatos Radiotelefónicos, servicios de mesa, cuchillería, tres de brontce, baterías de cocina, etc., etc.
SOLICITE CATALOGOS ILUSTRATIVOS Y DATOS A
JULIO VIDELA L. y Cía. (SOC. C. C.)
Necesitamos vendedores en Santiago y provincias.

La realización de carteras para señoras de la Maletería

"EL FARO"
ESTADO 74
seguirá, para poder atender a todos nuestros clientes.

LA NACION

Santiago, Diciembre 3 de 1924

EL MANIFIESTO RADICAL Y LA SITUACION POLITICA

Severa censura para los hombres del actual Gobierno significa el Manifiesto que la Junta Central Radical acaba de dirigir a sus correligionarios de todo el país.

No queremos ahondar sus conceptos, ni insistir sobre ellos: creemos que lo que conviene y lo que urge es encontrar el medio de salir lo mejor posible de la anormal situación que atraviesa la República.

Un gobierno "de facto", cualesquiera que sean sus características y sus bondades, es un peligro permanente, porque nadie puede prever el porvenir, nadie puede medir las consecuencias de una anormalidad institucional.

Es precisamente lo que hemos venido diciendo desde los primeros días de la constitución del nuevo Gobierno. Representamos sin ambages los peligros de la situación, indicamos los rumbos que debieran seguirse para no perder de vista y alcanzar pronto los anhelos de restauración de la normalidad constitucional, y dijimos que esa era la misión primordial y urgente del actual Gobierno.

Hablamos alguna vez de esta engañosa ilusión de querer rehacer el país, que era visiblemente encaminada a incurrir en errores, formar descontentos y dar lugar a reacciones que un superior interés aconsejaba evitar. Antes de terminar el primer mes de gobierno, resumíamos nuestro pensamiento en estas palabras:

"La máquina del Estado se en-
" cuentra tumbada fuera de la
" vía. La misión fundamental del
" actual Gobierno es enrielarla
" para hacerla marchar. Los
" grandes rieles no son otros que
" la reforma constitucional y la
" reforma electoral. **Es a esto a
" lo que hay que consagrar to-
" das las horas, concretar todas
" las energías y todas las capa-
" cidades".**

Lejos de hacerlo, la reforma constitucional fué postergada y diluída y en parte aplicada de hecho. La reforma electoral fué sencillamente un error político.

No sin pesar insistimos sobre esto. Cuando decimos "error político" queremos referirnos a esas faltas que un Gobierno comete en la dirección política del Estado y que hacen de sus propios autores las primeras víctimas. Sería inoportuno ahondar el punto, pero deseamos, sí, acentuar una idea que más de una vez hemos emitido en estas columnas; la tranquilidad y la estabilidad no debe buscarla el Gobierno en apartar o ahogar la crítica de sus actos, sino en no merecerla. Los que en la prensa o el Parlamento señalan los peligros o indican las rutas seguras, contribuyen más al buen gobierno del país que los que nublan con su incienso el horizonte de los gobernantes. Sólo que éstos se entregan generalmente en brazos de los incensadores y entornan suavemente los ojos para aspirar el perfume.

Es esta precisamente la lección que deseamos deducir del Manifiesto radical.

Existe un malestar que puede fácilmente convertirse en una contra-reacción. Su origen hay que buscarlo en la lentitud con que se ha procedido, en la falta de plan, de rumbos que el público cree divisar, y en haber perdido de vista esa misión principalísima que hemos recordado tantas veces, y que cada día adquiría caracteres de mayor urgencia.

La experiencia que dejó el final del siglo pasado y que acentuó intensamente el período posterior a la guerra europea, se condensa en una divisa de que no es posible prescindir: mantener el más íntimo contacto entre la función de Gobierno y la opinión pública. Las más viejas monarquías y los gobiernos más sólidamente constituídos vacilan a impulsos de las corrientes de opinión popular, representativa de las aspiraciones democráticas. La fuerza armada ha dejado de ser un apoyo eficiente para los gobernantes, porque la fuerza armada es fuerza ciudadana, seleccionada en la democracia y emanación de sus intereses y de sus aspiraciones de orden público y estabilidad social.

En un gobierno "de facto" es más imperioso el deber de no divorciarse con la opinión, de no formar el partido de los descontentos, de los equivocados, de los decepcionados, a cuyo alrededor se agrupan muchos intereses y se anidan muchas pasiones. Podrá un gobierno que resume todo el poder público hacer muchas cosas que responden a una sana inspiración, pero ante todo necesita conservar su prestigio y su autoridad moral, necesita justificar su propia anormalidad y no perder de vista su misión fundamental, que realizada con buen éxito le conquistará la sanción de la posteridad.

Es tiempo todavía, en esta hora inquieta en que parecen esbozarse vagas amenazas sobre el porvenir de la República, de que el Gobierno realice en sí mismo la reacción que el Manifiesto radical señala, que nosotros sentimos aletear en las expresiones confusas de la opinión pública, y cuya impresión desearíamos transmitirle con exactitud plena. Hay anhelos profundos que en el instante del pronunciamiento de Setiembre tuvieron un impulso de esperanza: ellos fueron la secreta fuerza del movimiento, que bien sabemos prosperó y llegó a consumarse como a pesar de sus propios autores, llevados por el dinamismo irrefrenable de los acontecimientos.

El pronunciamiento militar fué posible y pudo efectuarse dentro de la mayor tranquilidad pública, porque contó con fuerzas de opinión y porque alimentó esperanzas largo tiempo acariciadas. El valor y la autoridad moral de los Parlamentos está en decadencia en casi todos los países del mundo. Es este un fenómeno antiguo que se ha acentuado en los últimos años y esto acusa una crisis de opinión sobre la acción de la democracia en el gobierno.

El ilustre Presidente de la Universidad de Columbia, cuya autoridad en ciencias morales y políticas es universalmente respetada, acaba de pronunciar un discurso del más alto interés sobre estas materias: "El mundo que Napoleón I contempló no reconocería al mundo que vió a Guillermo II precipitar hacia el abismo su dinastía y su Gobierno". Este extraño fenómeno se explica por la fuerza que en los tiempos modernos ha adquirido la opinión pública a impulso del desenvolvimiento democrático de los gobiernos populares y representativos.

Esta fuerza existe y subsiste, y representa la tradición de nuestra civilidad republicana y nuestra normalidad institucional. Es un error desconocerla o mantenerla ignorada y contenida. El Gobierno actual, libre de prejuicios y con amplitud y serenidad de criterio, encontrará fácilmente el medio de ajustar su acción con la inspiración idealista que fué su cuna, su justificación y su primordial objetivo al asumir el poder.

POLEMICAS CRIOLLAS

por JOAQUIN EDWARDS BELLO

Aquí en Chile hay una irresistible tendencia a la polémica por nuestro origen indio.

Yo soy un convencido de que no hay casi familia chilena que no tenga un tanto por ciento de espesa y agresiva sangre araucana.

Mark Twain en su biografía dice:

"El primero de los Twain fué un amigo de la familia que se llamaba Higgins".

Siguiendo este orden de ideas cualquiera flamante familia de apellido aristocrático podría exclamar: "El primero de la familia Vinosis fué un amigo de la casa que se llamaba Araucano."

Nadie sabe por dónde puede venirnos esta agresividad araucana y es posible que la hayamos pescado del aire, del ambiente, o de la leche que nos dió a mamar la nodriza plebeya...

En todo caso uno de los problemas terribles de la sociedad chilena es la incultura, la agresividad, la falta de esprit, todas las cualidades de indígenas. Y al decir falta de esprit queremos significar que toda agresividad irresistible significa falta de gracia, porque el verdadero hombre espiritual es ligero, rehuye la violencia y la discusión con venas infladas en la frente y puños cerrados.

Sin embargo, el público, este público, indio también en sus dos terceras partes, goza con las peleas en los diarios, y los abre por la mañana con fruición, de la misma manera que en la calle abre cancha y anima a los peleadores populares:

¡Voy al de anteojos!
¡Voy al pelao!

A estas peleas chabacanas lleva la vanidad criolla.

Mucha gente no se explica que yo dejase sin contestar un artículo de mi primo Edwards Matte en el "Diario Ilustrado", que pretendía hacer polémica o simplemente quedarse con la última palabra como los niños testarudos. Exhibía **contradicciones** como llaman aquí a las evoluciones del espíritu. Es cierto que yo le había aplaudido en otra época. pero esos aplausos no los mandé almidonar, ni los guardé en un armario **per secula seculorum.** No: me reservaba el derecho para cambiar, siempre que él dejara también de ser quien era cuando lo alabé. ¿O no dicen ustedes? El señor Edwards Matte perdió a mi modo de ver la espontaneidad e imparcialidad que parecía tener cuando atacaba al Gobierno del señor Alessandri. Hoy se ve claro lo que defiende: por eso yo cambié. Amén.

Pero líbreme Dios de dar un espectáculo al público lanzándome a las mechas en una pelea antiestética:

—¡Alacrán!
—¡Pelado!

Pero ¿no ven que hacen el juego de la muchedumbre? Si mañana sale uno con un ojo tapado se escuchará una carcajada monumental.

En ese afán de polémica y de quedarse con la última palabra me parece que existe el deseo de halagar a cierta sociedad elegante e ignorante que espera algo gordo y escandaloso siempre, y que mira todos los escritos para descubrir la clave y el chisme consiguiente. Pero al público no le importan un bledo esos chismes de salón.

Una vez deslindada la discusión política ¡qué nos importa el chisme aldeano y vulgarote de que si la nariz, de que si los anteojos, de que si el paraguas, de que si los alacranes!

Me decía un escritor español, leyendo un artículo de "El Diario Ilustrado":

—"Así se estilan las cosas en Villaconejos de abajo y en Alcorcón de arriba"!...

A mí me han dicho en "El Diario Ilustrado" que soy blasfemo, que uso pantalón a cuadros y que me perfumo como la dama de las Camelias.

¡A mí pistis! ¡Pal gato!

Yo soy el que la gente ve y lee. Si me perfumo al Coeur de Jeanette, ¡qué le vamos a hacer! Si me da por los pantalones a cuadros que marean, será porque me gustan.

Mañana se le ocurrirá a algún cerebro de piedra pómez decirme que me he sustraído las torres de la Catedral, pero yo no iré a batirme a la Cordillera por eso. No daré en el gusto al público. Eso no. ¡Jamás!

Recuerdo siempre una pelea en un café de Madrid, entre dos personas decentes y no podré olvidar el júbilo del público y cómo les gritaban:

—¡Qué baile la rumba!— ¡Qué cante la pulga!

...Y ambos peleadores se llenaban de ridículo, mientras el público se divertía.

¿Qué quedará mañana de esa polémica que armó "El Diario Ilustrado"? —Nada. Porque si al señor Edwards Matte le han llamado escritor estético, el público tendrá derecho a dudar si será más bien un escritor con diarrea. Es una pelea personal, a empellón y caballazo limpio, que divierte en algún salón de esos aristocrático e ignorante, pero que no dejará nada en claro y que bien puede dejar algo oscuro, aunque más no sea un ojo a la moda, es decir un ojo **au beurro noir.**

Decía un escritor colombiano que la agresividad, el matonismo escrito o a golpes de puño hace difícil la vida en América. En Francia los cocheros se dicen de una hasta ciento, alegrando el aspecto del bulevar, pero nunca llegan a las groserías y la violencia. En Perú las peleas de la calle son muy graciosas e inofensivas:

—Tú eres un chalaco, dice uno.

—Y tú eres dos chalacos, dice el otro, retirándose a conveniente distancia.

—Tú veinte chalacos.

Y tú quinientos chalacos, dice el otro, haciendo un palmo de narices y echando a correr.

Así la vida es deliciosa.

J. E. B.

LA CONCENTRACION DE AYACUCHO

por el Coronel CARLOS HARMS ESPEJO

Según los telegramas de La Paz publicados en los diarios de Santiago, el Martes se dirigirá a Lima el Presidente de la República de Bolivia Dr. Saavedra acompañado de su secretario privado. Irán en representación de la Cámara de Diputados, los señores David Alvestegui y Tomás Monje Gutiérrez y partirá una misión militar compuesta del coronel señor José Quiroz, teniente coronel señor Federico Diez de Medina y de una compañía de cadetes de la Escuela Militar.

El Presidente del Altiplano marchará, pues, a reunirse con su colega, y ambos abanderados, patrocinadores de las reivindicaciones de Tarapacá y Antofagasta que les valieron para elevarse al poder, se estrecharán solemnemente y darán origen al que ha de ser el célebre abrazo del Rimac, de secreta conspiración y de jurada y eterna amistad.

Estrechas vinculaciones unen a Leguía y a Saavedra, próceres de la gran jornada del Centenario. Leguía es peruano y Saavedra, aunque boliviano, encierra en sus venas la sangre de sus ascendientes peruanos. Uno y otro han sido exhaltados al poder por un cuartelazo. Leguía, para derrocar del Gobierno a Pardo, invocó la ruptura del Tratado de 1883 con Chile y la reivindicación de Tacna, Arica y hasta de Tarapacá, ideales que fijaron la orientación de su política. A su vez, Bautista Saavedra, advocando el Tratado con Chile de 1904 y la reivindicación de Antofagasta, derrocó, por igual manera, el obierno de Gutiérrez Guerra. Leguía ha forjado a Saavedra; el primero preparó todo el movimiento militar que debía elevar al poder al segundo. Ambos, en representación de sus naciones, se propusieron, como ex-aliados, una más y más estrecha unión y el hacer fracasar los supuestos planes de Chile referentes a la separación o alejamiento entre Bolivia y el Perú. Uno y otro se comprenden, estiman, secundan y completan.

En aquella reunión histórica del centenario de Ayacucho, no habrá una voz chilena que diga lo netamente verídico, que Chile fué el brazo derecho en la emancipación del Perú del dominio español y hasta negarán lo que hicieron y que hoy cabe recordar. ¿Quién, sino Chile, fué el que ayudó entonces al Perú con sus soldados, armas y dinero, sin miramientos a sus escuálidas arcas y sacrificándose sólo en bien de la confraternidad suramericana? ¿De quién sino de Chile, eran las banderas que flameaban sobre los 37 barcos a las órdenes de Lord Cochrane, que constituían la flota más numerosa que hasta entonces había surcado las ondas del Pacífico desde Valparaíso al Callao, y que navegaba rumbo a libertar al Perú del dominio de España? ¿No formaron parte importantísima del Ejército libertador los chilenos que, con los argentinos y colombianos conquistaron cien laureles en las jornadas de Junín y Ayacucho y sellaron para siempre la independencia del Perú?

Nadie dirá que el Perú no ha cumplido con ninguno de los pactos, ni que a cada demostración nuestra de hidalguía, gentileza y generosidad ha contestado con procederes hostiles a toda conveniencia chilena. Nadie hará presente que desde aquella fecha ha corrido un siglo entero de deslealtades, ingratitudes y alevosías del Perú en su política con Chile y que desde aquellos días ese país no ha cesado de ser para nosotros origen de molestias de todo género, a pesar de nuestros reiterados esfuerzos en favor de una amistad que hemos buscado con una obcecación altruista y cuyo único resultado ha sido acarrear desengaños tras desengaños como decimos, desde entonces hasta nuestros días.

Al Centenario peruano de la batalla de Ayacucho, que es fecha de gloria suramericana, han sido invitados todos los países del Continente, menos Chile. No nos resentimos por ello; pero conste, ante los países extranjeros que acudirán a aquella fiesta, que si no hay nobleza en ser ingrato, echando un velo sobre los servicios que el Perú ha recibido de Chile en la memorable campaña que celebra, menos noble aun sería que a este olvido se agregara el aprovecharse de la ocasión de la asistencia de los países vecinos y ausencia nuestra para observar cualquiera actitud con que se pretendiese eclipsar nuestro prestigio.

Se fundan estos, al parecer prejuicios, sosteniendo además que el Perú podría saltar por encima de las modalidades más elementales de cortesía que debe a sus ilustres visitantes, en la política de hostilidad contra Chile, que han seguido siempre peruanos y bolivianos, en todas las formas, y no parando mientes en los medios, para culminar en el mayor desprestigio nuestro, ante el criterio de todo el mundo. No presumimos que esas manifestaciones sean en manera alguna oficiales, pero sí no nos cabe la menor duda que se aprovechará para infiltrar ideas que nos sean desfavorables de los miles de recursos que ofrecen las fiestas, las atenciones y halagos de toda una sociedad culta y atrayente, como es la limeña.

Sabemos que el Centenario de Ayacucho revestirá una magnificencia inusitada, y ello es natural pues está próximo el fallo que debe decidir de la nacionalidad definitiva de Tacna y Arica y se tratará de cautivar el mayor número de voluntades en pro de la causa peruana. A su turno, los bolivianos no desperdiciarán esta ocasión para hacer propaganda en favor de sus pretensiones a puerto en el Pacífico, y prueba de ello es que el Presidente de Bolivia ha preferido ir él mismo a la cabeza de la Embajada de su país, dando a este acto con su presencia, trascendental importancia.

Esbozado está el carácter que se imprimirá al Centenario de Ayacucho. Será más bien que propiamente conmemoración de la gloriosa batalla, la solemne exteriorización de las aspiraciones de ambos países, el sondeo sigiloso y hábil de las opiniones extranjeras y el acuerdo de trascendentales propósitos para el porvenir, principalmente sobre los problemas pendientes, naturalmente, en favor de ellos y abiertamente en contra Chile.

Ante las grandes circunstancias del momento, nosotros los chilenos no debemos salirnos de nuestros límites de proceder con espíritu recto y levantado, cual corresponde al prestigio y nobleza de nuestra raza y a la justicia de nuestra causa, observando sí, los acontecimientos del Norte, para ajustarnos a los procederes que reclaman las conveniencias de la Patria.

C. H. E.

UNA EXPLICACION HONRADA

por RICARDO VALDES

Señor Director de "La Nación".—Presente.—Mi estimado Director y amigo:

Ayer en el curso de una larga réplica a Ismael Edwards que era contestación de ataques contra mi persona de éste, dirigidos desde las columnas del órgano católico, me referí a la firma comercial de arquitectos Biéregel & Edwards o, mejor dicho, hice un juego de palabras con la base eufónica de uno de los apellidos de la firma social citada.

Hoy me complazco en declarar públicamente que no he tenido la más remota intención de inferir ofensa al primero de los señores que forman esa sociedad, al señor Federico Biéregel, a quien no tenía el honor de conocer cuando escribí ese segundo artículo de una polémica a que fuí provocado.

Fluye, entonces, de lo expuesto que no pude abrigar propósitos de agravio contra un señor a quien no conocía ni siquiera de vista, contra quien nada había hecho que pudiera autorizarme para represalias de ningún género.

A pesar de que sé repeler las agresiones con tono vivo, desafecto al dócil papel de blanco d
ques injustos, nadie respet
que yo el nombre ajeno
especial, el de las personas
rables y alejadas de las liz
líticas.

Dejo establecido por es
neas que una simple ecolal
invitó a aquel retruécano.
pude suprimirlo sin restar
ción a lo que expresaba.

Obligado a usted por la
ble publicación de la presen
luda al señor Director, su
amigo.

R

PARA LA VERDAD HISTORICA

por GUILLERMO M. BAÑADOS

Mi apreciado amigo don Luis Gaspar Mora S. me obliga, muy a pesar mío, con su artículo de hoy, a romper mi propia consigna de no escribir sobre la caída del Gobierno del Excmo. señor Alessandri hasta que la serenidad más absoluta permita dar a conocer la verdad estricta de los hechos producidos.

Dice el señor Mora: "En Consejo de Ministros se acordó que el Ministro de la Guerra adelantara las investigaciones acerca de las causas que motivaron la asistencia de oficiales al Senado".

Pues bien, mis recuerdos me dicen otra cosa: **Que el Consejo de Gabinete acordó castigar severamente el acto de indisciplina de la oficialidad llamando a calificar servicios a los de mayor graduación y destinando el resto a Regimientos que estuvieran fuera de Santiago.** Y esto debió efectuarse en el espacio de breves horas conforme a los dictados de las Ordenanzas.

Es cierto que en este Consejo de Gabinete el Excmo. señor Alessandri dentro de su gran aprecio al Ejército y Armada, se manifestó inclinado a la tolerancia y expresó que la oficialidad tenía justísimos motivos de resentimiento contra la Cámara de Diputados por su incomprensible negativa a despachar las leyes que favorecían a las instituciones armadas, pero predominó la opinión de la mayoría en el sentido de mantener la disciplina por sobre toda otra consideración.

Precisamente, fuí uno de los que sostuve con mayor firmeza el principio de que debía de procederse rápida y enérgicam
sin contemplaciones de ning
nero.

Esta misma opinión la e
en la noche de este mism
ante el general Altamiranc
defendió con mucho valo
oficialidad del Ejército.

Quiero, en consecuencia,
quede plenamente establecid
el acuerdo del Consejo de G
te a que se refiere mi est
amigo el señor Mora, fué
**pronto y rápido castigo di
nario** en la forma que an
dejo expresado, y si no se pr
conforme al acuerdo es un e
que hasta hoy día no conoce
crito.

G. M.

Santiago, 2 de Diciembre de

LA BRADEN COPPER COMPANY Y LAS ULTIMAS INCIDENCIAS OBRERA

La Braden Copper Company cree tener pleno derecho, por múltiples motivos, de merecer cierta consideración cuando recurre a las columnas de la prensa para aclarar posiciones y definir hechos, especialmente cuando éstos se refieren a asuntos que dicen relación con el tratamiento dado a su personal.

Con ocasión de una campaña hecha apócrifamente por un grupo de obreros que habían fundado lo que ellos llamaron "Sindicato Unico de los Obreros de El Teniente", en la cual hicieron publicaciones tendenciosas y llenas de inexactitudes y elevaron un memorial al Excmo. Gobierno definiendo sus fines, la Compañía hizo en la prensa una aclaración honrada y sincera de la situación, y más tarde al Gobierno mismo por intermedio de sus delegados en el mismo mineral, y creía haber convencido a todas las organizaciones serias del país de la falsedad de la representación que se atribuía el grupo del llamado Sindicato.

Ha visto con desazón, sin embargo, que en el seno de la Convención Demócrata más han podido la intriga y las aseveraciones inexactas propaladas por estos obreros revoltosos, que la realidad explicada por la Compañía y comprobada por los delegados del Gobierno.

Así, en el acta de la sesión de clausura de dicha Convención, aparece la adopción de un acuerdo que para la Empresa significa que ese respetable partido político no tiene fe en la relación que ella ha hecho de la situación.

La Braden no se ha preocupado de las publicaciones, manifiestos, volantes, etc., que han lanzado varias organizaciones obreras al través del país, conteniendo por lo general tal cúmulo de falsedades, que su lectura por los obreros del mineral era la mejor arma que tenía ella para demostrar que su juicio de la situación había sido exacto, pero, no puede otorgar con su silencio las declaraciones hechas en la Convención Demócrata, y protesta con toda vehemencia del hecho de que personas sin conocimiento alguno de las relaciones que ella mantiene con su personal, aceptan sin beneficio de inventario y sin tomar en cuenta para nada la exposición de la parte afectada, y se lanzan a hacer aseveraciones absolutamente faltas de verdad.

Estas oseveraciones pueden resumirse así:

1.o "Que fueron despedidos en forma arbitraria más de 400 obreros porque hicieron peticiones a la Junta de Gobierno". Falso. Se despidieron a diez obreros como directores de una campaña de injurias en contra de la Empresa, que organizaron un Sindicato Unico que distaba mucho de ser representativo, que había sido fundado en la obscuridad y con fines muy diversos a los contenidos en su memorial al Gobierno, como puede comprobarse por la lectura de las hojas en que estampaban las actas de sus reuniones y sus estatutos. Pedido su reconocimiento como Sindicato Unico, la Compañía lo negó, negativa que motivó una amenaza de los directores, amenaza que se convirtió al día siguiente en violencias en contra del personal que estaba trabajando y en destrucción de maquinarias. Estos hechos motivaron la salida de 132 obreros más, y el total de despedidos hasta el final del movimiento alcanzó a 149 obreros, en un total de casi 7,000 personas que trabajan. Este porcentaje también demuestra la falta de la representación que estos trabajadores se habían atribuído.

2.o "Que a muchos de estos obreros se les ha tenido presos" Es efectivo que a todos los que fueron sorprendidos coartando en una forma u otra la libertad del trabajo, se les detuvo en el cuartel de carabineros hasta la salida del próximo tren del mineral.

3.o "Que los obreros despedidos reclamaron en forma respetu
entrega de sus ropas y efecto
sonales y sus dehahucios, y le
negado el permiso para recoge
Inexacto. El jefe de la Tenen
Carabineros ofreció a todos ha
pagar a los despedidos sus ha
y darles tiempo para recoge
efectos personales, a lo que el
negaron, pues así perdían el
cho de considerarse "person
huelga", y prefirieron irse tal
estaban. Por lo demás, esto
ha irrogado ningún perjuicio,
que hay facilidades para pa
como muchos lo hicieron, en F
gua. Sobre deshaucio, no cono
industria ni patrón alguno q
allane a pagar éste a personal
guista.

No corresponde a la Compañ
trar a discutir el considerand
pues considera que él es tende
y fuera de lugar, pero sí des
chazar la declaración allí hec
que las comisiones del Gobier
eran afectas; al contrario, sus
raciones y sus hechos mismo
mostraban fehacientemente que
caban la simpatía de los obrer

Ahora bien, cabe que la Com
diga algo más referente a la
ción misma, y sin querer entr
polémicas que a nada condu
declara que jamás falta a las
de la República, nunca trata d
dir hechos, no ha usado, ni
de medios vedados para eludi
posibilidades legales o morale
ro, no permitirá ahora ni per
mientras tenga medios para
dirlo, que elementos perversos
gan a inmiscuirse en asunto
son sólo y exclusivamente de
sorte particular, y cada vez q
ganizaciones desquiciadoras
de introducirse en sus faenas,
vechando la sombra de una ley
rá de todos los resortes a su
ce para impedirlo. Toda esta
ción no es obra sino de institu
que tratan por la fuerza y la
ción de anarquizar la industria
lo consiguen, sonarán días lú
para Chile.

BRADEN COPPER COMP

Corte inmediatamente esa tos con las
PILDORAS PECTORALES
del Dr. SCOTT

MUEBLES
DE COMEDOR, DORMITORIO
ESCRITORIO
A precios sumamente bajos, con grandes facilidades en el pago, vende:
LA SAN ANTONIO
Moneda 952
FRENTE CASA MUZARD

ARRIENDO
FUNDO
EN EL DEPARTAMENTO DE SAN FERNANDO
A 20 cuadras de estación, 110 cuadras regadas, de buenos suelos, bien cerradas y divididas en 5 potreros.
CANON $ 17.000
SECCION FUNDOS
Carlos Ossandón B.
BANDERA 168. — CASILLA 1080

Magnífica Casa
Modernísima, a un paso ALAMEDA
Espléndida situación.—13 x 32 metros.
Recién terminada a todo costo, gran hall con chimenea, salón, salita, escritorio, cinco dormitorios dos toilettes completas salita de servicio, gran comedor, toda clase de dependencias, parquets, cielos de tela, etc., y teniendo además otra magnífica casa de arriendo en altos con más o menos la misma distribución y terraza, que actualmente produce, mal arrendada, $ 8,800 anuales.
Vendemos con $ 10,000 al contado $ 194,500 a la Caja por su valor nominal y saldo $ 25,500 con facilidades.
ALEJANDRO GREENE CRUZAT
Sección Propiedades Urbanas
Oscar Greene Valverde & Jorge Guzmán Palacios
TEATINOS 86. — CASILLA 3722.

CIRCULARES DE FIN DE AÑO
Nuestro Departamento

RONEO
le confeccionará todas sus circulares en condiciones irreprochables y económicas.
Las circulares salidas del DUPLICADOR RONEO no se diferencian en nada de una carta escrita en máquina UNDERWOOD.
Pida hoy mismo precio.
CASA DAVIS. —:—SAN ANTONIO 527-41.

Viña San Pedro
J. G. Correa Albano
EL MEJOR VINO

CREMA POLVOS
DEL HAREM
LEJITIMOS
2.80 PRECIO: 3.80

¡EXTRANJEROS!
Espléndido chalet, construcción sólida, nueva, de primera cl
se, vendemos en Avenida Beaucheff esquina de Marsella. Esta aven
da que está en la misma ciudad tiene la belleza de Los Leones y es
mayor porvenir.
Distribución: En subterráneo: tres dormitorios de servidumbre
una bodega; en 1.er piso: escritorio, salita, living-room, hall, terraz
comedor, repostero, cocina, toilette para las visitas, toilette para
servidumbre. En 2.o piso: cinco dormitorios, dos toilettes y terraz
El tercer piso está listo para agregarle tres dormitorios y un cuart
de toilette más. Gran jardín con árboles frutales, garage para do
autos y chalet independiente para el chauffeur. Precio: $ 170,000
Deuda: $ 50,000.
LARRAIN GARCIA MORENO Hnos.
GALERIA ALESSANDRI, OFICINA 16

Numerosas delegaciones se embarcarán en el "Santa Teresa"

Para la mañana de hoy es esperado en este puerto el vapor "Santa Teresa", de la Grace Line.

A su bordo se embarcarán con destino al Callao numerosas delegaciones de países americanos a la Conferencia Científica que habrá de celebrarse en Lima a mediados del corriente.

Hoy sesionará el Consejo Naval

En las oficinas de la Dirección General de la Armada celebrará sesión esta tarde el Consejo Naval.

En esta sesión se tratará importantes asuntos relacionados con el movimiento interno de la Armada y con los próximos ejercicios de la Escuadra activa.

Funcionarios consulares en viaje

Por el vapor "Ginyo Marú" va a hacerse cargo de su puesto nuestro cónsul en Seattle, don Arturo Ríos Barrera. Este funcionario viaja en compañía de su familia.

En el mismo vapor viaja también el ex vice-cónsul de Dinamarca en Valparaíso, señor A. Krutsen.

Visita del Director de Obras Públicas

Durante el día de ayer el Director de Obras Públicas, don Guillermo Illanes inspeccionó los diversos caminos rurales de la población, especialmente, el de Viña del Mar a Concón.

En esta visita de inspección que efectuó en compañía del ingeniero de la provincia, el señor Illanes propuso diversas reformas en los trabajos que se efectúan en la actualidad.

Comerciantes

35.50	cajón azúcar F. J. R.
46.80	los 46 kilos azúcar granulada.
51.75	cajón fósforos Volcán.
69.00	los 100 kilos frejoles burritos.
70.00	los 100 kilos frejoles coscorrones.
26.00	saco curagüilla.
36.00	los 46 kilos almidón trigo.
64.00	los 100 kilos peras secas.
6.00	kilo mantequilla.
6.90	kilo queso parmesano, quesito de 5 kilos.
56.00	los 46 kilos arroz Tip. Italiano.
45.50	cajón duraznos Rubio.
38.00	cajón ladrillos ingleses (para cuchillos).
31.50	saco 46 kilos harina Flor de 1.a.
21.75	resma papel imprenta, 500 pliegos.
16.00	cajón pasas nuevas.
23.70	cajón parafina.

— OFRECE: —

Casa GIORDANO

PUENTE 692

LA EMBAJADA ARGENTINA AL CENTENARIO DE AYACUCHO

PARTIO AYER TARDE A BORDO DEL "MORENO", DESPUES DE UN BANQUETE A LAS AUTORIDADES

Objeto de múltiples atenciones fué, durante la mañana de ayer, la embajada argentina a las festividades del centenario de Ayacucho.

Todas las autoridades tanto civiles, militares, como navales, pasaron en las primeras horas de la mañana a la casa presidencial a cumplimentar al Embajador Extraordinario, general señor Agustín Justo y a los distinguidos miembros de la comitiva.

En compañía del Intendente de la Provincia, don Guillermo Soublette, del Director General de la Armada, del comandante en jefe de nuestra Escuadra, señor Soffia, y de otras distinguidas personalidades, los miembros de la Delegación, en varios automóviles, salieron de la casa Presidencial a visitar la ciudad, recorriendo sus principales calles y paseos.

También se dirigieron al vecino balneario de Viña del Mar, donde permanecieron algunos momentos en el Club, donde sus miembros ofrecieron al Embajador una copa de champaña.

De regreso y poco antes de mediodía, el general Justo y miembros de la comitiva se embarcaron en una lancha del acorazado "Moreno" rumbo a este barco.

Momentos más tarde hacían lo mismo las autoridades, en varias lanchas de nuestra Marina de Guerra, con el objeto de concurrir al banquete que el Embajador les ofrecía a bordo de la nave argentina.

Un numeroso público se había congregado en el muelle de la Compañía Sud-Americana de Vapores para ver el embarque de la Embajada y de las autoridades administrativas, militares y navales. En los momentos en que se embarcaba el Embajador y su comitiva, se le hizo objeto por parte de los centenares de espectadores, de muchas manifestaciones de simpatía, dándose vivas a Argentina y su marina de guerra.

AL EMBARCARSE SE LE HIZO OBJETO DE DIVERSAS MANIFESTACIONES DE SIMPATIA

EL GRAN BANQUETE EN HONOR DE LAS AUTORIDADES

A las 12 y media ya se encontraban a bordo del "Moreno" todas las autoridades civiles, militares y navales, que habían sido especialmente invitadas por el Embajador señor Justo, al banquete que ofrecía como retribución de las atenciones que se tributaron en nuestro puerto a la Embajada y a los marinos argentinos.

Se encontraban presentes a este acto el Intendente de la provincia, don Guillermo Soublette, en compañía del secretario de la Intendencia, don Enrique Chirgwin; el Director General de la Armada, don Salustio Valdés, con su secretario el comandante don Bernardo Riquelme; el comandante en jefe de la Escuadra, Almirante don Luis Soffia; el director del Territorio Marítimo, contralmirante Ward; el jefe de la 2.a Brigada Combinada, general don Benjamín Gutiérrez Vásquez; el contralmirante Bahamondes, el Director del Personal de la Marina, contralmirante don Luis Langlois. La comisión nombrada por el Gobierno para la atención de la Embajada durante su permanencia, compuesta por el general de División, don Mariano Navarrete; ayudante, mayor don Carlos Garfias; teniente coronel don Manuel Bulnes y capitán don Miguel Meza, todo el personal de la Embajada Extraordinaria, y el comandante Cueto con sus oficiales.

Asistió también el Embajador de Argentina ante nuestro Gobierno, don Manuel Malbrán; el Adicto Naval, señor Urquiza y el Adicto Militar, mayor señor López.

Durante el banquete que se efectuó en el más animado ambiente, hizo uso de la palabra el Embajador señor Justo, agradeciendo a las autoridades las manifestaciones de simpatía para con la Embajada y los marinos argentinos, durante su corta permanencia en tierra chilena. Expresó además que le era muy grato manifestar que aquellos momentos de unión fraternal que pasaba con marinos y personalidades chilenas no le hacían olvidar la patria que aunque lejana, vive también en el corazón de los chilenos.

Contestó lo expresado por el general Navarrete, a nombre del Gobierno, el Intendente de la provincia, don Guillermo Soublette, y el Director General de la Armada, don Salustio Valdés.

Minutos después de las tres de la tarde, las autoridades se retiraban del barco, siendo despedidos en el puente por el Embajador señor Justo, por el Embajador señor Malbrán, por el comandante de la nave, capitán de navío don Arturo Cueto, por la oficialidad y por la guardia formada que tributó al Intendente y a los jefes navales los honores que establece el ceremonial marítimo.

EL "MORENO" ZARPA DE LA BAHIA

Después de haber desembarcado de la nave argentina el Embajador ante nuestro Gobierno, señor Manuel J. Malbrán, y el Adicto Naval y Militar, señores Urquiza y mayor señor Eduardo López, que permanecieron en el barco hasta los últimos momentos, despidiendo a las autoridades, el "Moreno" empezó las maniobras necesarias para zarpar de la bahía.

A las 4 y media de la tarde ya había soltado sus amarras y comenzado a navegar rumbo al Norte.

El acorazado "Almirante Latorre" y demás buques de guerra chilenos surtos en la bahía saludaron a su paso a la insignia de la Escuadra argentina.

La Convención Aduanera de Talcahuano

LOS DELEGADOS DE ESTE PUERTO DIERON CUENTA DE SU MISION AYER

En el salón de la Junta de Reclamos del Cuerpo de Vistas se reunió ayer, en asamblea general, la Asociación de Empleados de Aduana.

En esta reunión los delegados del personal de la Aduana de este puerto dieron cuenta de su labor en la última Convención Aduanera celebrada en Talcahuano.

Uno de ellos, el señor Francisco Ovalle, habló de las conclusiones a que se llegó en tal Convención e hizo comentarios de los beneficios que el personal de aduanas de la República sacaría de este Congreso. Al efecto dió a conocer algunos resultados prácticos.

También se trató en esta reunión de una petición del gremio de movilizadores de Aduana en la que pide la ayuda de la Asociación para un movimiento en defensa de los intereses de ambos elementos.

La Asociación acordó no pronunciarse en este sentido por ahora, en tanto no se presente un informe sobre el caso por una comisión que se nombre al efecto.

Notas sociales

EL ENCARGADO DE NEGOCIOS DE GRAN BRETAÑA.—Por el expreso de la tarde de ayer regresó a Santiago el Encargado de Negocios de Gran Bretaña en Chile, señor Constantino Graham.

EL ADICTO MILITAD DE INGLATERRA.—En el expreso de la mañana de ayer regresó a Santiago, desde Viña del Mar, el agregado militar de Gran Bretaña, Coronel señor Kirsman.

ENFERMOS. —Restablecido se encuentra el señor don Germán Ugalde y Pinto.

—Mejor continúa la señorita María Cristina Barros M.

A ESTADOS UNIDOS. —Próximamente se dirigirá a los Estados Unidos de Norte América, el conocido hombre de negocios, señor Hans Walter Vorwerk.

VIAJEROS.—Regresó de Limache el señor don Fernando Gándara Pastor.

—A Santiago partió ayer el señor Luis Alberto de la Fuente Guevara.

—Pasa una temporada en Viña del Mar la señorita María Figueroa Lastarria.

El baile a beneficio de la Gota de Leche

Continúan con bastante entusiasmo los perativos para el gran baile que a beneficio de la Sociedad Gotas de Leche de Valparaíso viene organizando un grupo de distinguidas damas y caballeros de nuestra sociedad.

Este baile que se había anunciado para el 6, ha quedado postergado para el Sábado 13 del presente, con motivo que en aquella fecha vienen dos días festivos seguidos, que aprovecharán las familias para salir al campo.

A juzgar por el entusiasmo que reina en nuestras principales familias por concurrir a esta fiesta de beneficencia, ella obtendrá un espléndido éxito.

Garden Party. — Recepción en Chorrillos

En su residencia de Chorrillos las señoritas Iris y Viola Rawson Mackay, ofrecieron un espléndido garden party, en honor de la señorita María Prieto Subercaseaux, que próximamente se dirigirá a Europa.

Asistieron las siguientes personas:

Señoritas: Iris y Viola Rawson Mackay, María Prieto Subercaseaux, Maruja Ramírez Barahona, Inés Rodríguez Valverde, Virginia García Lyon, Inés Jouanne Bustos, Inés Torres Maillard, Marta Aguirre Aguirre, Iris Fell Oxley, Lucía Acuña San Román, Adriana Schiavetti Schiavetti, Gladys Peake Guevara, Patty Rawson Mackay, Carmen Prieto Subercaseaux, Sylvia Fell Oxley y Raquel Hubner Richardson.

Señores: Hernán Prieto Subercaseaux, Eugenio y Alfonso Hubner R., Rafael Torres Maillard, Enrique Nieto Matta, Ricardo Pascal Castillo, Luis Langlois González, Eduardo Vigneau S., Beltrán García Lyon, Jorge Peake Guevara, Guillermo Condon Muller, José Carvallo R., Cecyl Fell Oxley, Willie Ginesta B., Armando Schiavetti, Pedro Poklepovich, Raúl Camus Mardones, Manuel Romaní Valenzuela, Carlos Gubbins y Jorge Elton.

Renuncia del Comandante de Policía de La Cruz

QUILLOTA, 2.—El Gobierno, por decreto N.o 4270, ha aceptado la renuncia que formuló don Juan de D. Martínez, de su cargo de comandante de policía de La Cruz, basada en razones de salud.

Los funerales de don Carlos Rudolph

SE EFECTUARON AYER EN LA MAÑANA

Con toda solemnidad se verificaron en la mañana de ayer en este puerto los funerales del señor don Carlos Rudolph, antiguo rector del Liceo de Hombres de Valparaíso, cuya muerte ha causado el más hondo sentimiento en nuestra sociedad y en los círculos estudiantiles.

Minutos después de las ocho y media de la mañana partió el cortejo de la Estación de Bellavista, formando en él, el cuerpo de profesores del Curso Fiscal de Leyes; el actual rector del Liceo, señor Ruperto Banderas Le Brun, acompañado de los profesores del establecimiento y miembros del Directorio de la Liga Protectora de Estudiantes Pobres y de la Federación de Estudiantes de este puerto.

Acompañaban, además, un crecido número de ex-alumnos y prestigiosos miembros de la colectividad alemana residente.

A la carroza mortuoria precedían dos carros cubierto de hermosas coronas, último testimonio de afecto y de cariño hacia el respetable maestro.

Antes de inhumarse los restos, pronunciaron discursos haciendo los elogios del extinto, don Ruperto Bandera y don Leonardo Eliz, a nombre del Liceo de Valparaíso; don Juan Andueza a nombre del Curso de Leyes; don Aurelio Cruzat, a nombre de la Liga Protectora de Estudiantes Pobres, y los señores José María Ladrón de Guevara y Alejo Chaparro.

MOVIMIENTO MARITIMO

Valparaíso, 2 de Diciembre

AYER LLEGARON:

El Santa Teresa de Nueva York.
El Flora de Arica.
El Río Claro de Caleta Buena.
El Heluán de Corral.
El Chiloé de Lota.

AYER SALIERON:

El Essequibo para Nueva York.
El Heluán para Hamburgo.
El Flora para Lota.
El Perú para Arica.

HOY LLEGAN:

El Lagunas de Londres.
El Mercedes de Arica.
El Imperial de Lota.
El Oroya de Corral.

EL JUEVES SALEN:

El Chile para Arica.
El Antártico para Punta Arenas.

EL VIERNES LLEGAN:

El Venuez de Génova.

EL SABADO SALEN:

El Purén para Lota.
El Río Claro para Caleta Buena.

FABRICACION
— DE —
CAJONES Y JAVAS
De todas clases y hay listo para entrega inmediata.

CAJONES VINEROS
y COGNAQUEROS
"LA REPUBLICA"
BARRACA Y FABRICA
DOMEYKO N.° 2354
TELEFONO 182, PARQUE
D—5

GRACE LINE
LA LINEA DE VAPORES CON ITINERARIO FIJO
Servicio quincenal de los lujosos vapores "SANTA", entre la costa del Pacífico y New York
Servicio rápido de pasajeros y carga para Antofagasta, Iquique, Arica, Mollendo, Callao, Salaverry, Talara, Balboa, Cristóbal y
NEW YORK
SERVICIO DE CANTINA. — COCINA INMEJORABLE.
"Santa Teresa"
saldrá de Valparaíso el Miércoles 10 de Diciembre, a las 1 P. M.
PROXIMAS SALIDAS
"SANTA ANA" ... ... Diciembre 24, a la 1 P. M.
SANTA ELISA. ... ... Enero 7, a la 1 P. M.
"SANTA LUISA" ... ... Enero 21, a la 1 P. M.
AGENTES GENERALES DE LA CUNARD LINE
GRACE y Cía. (CHILE) S. A.
HUERFANOS 1087 — SANTIAGO

The Royal Mail Steam Packet Company
SERVICIO RAPIDO DE
—LUJO DESDE—
Buenos Aires a Europa
VIAJES RAPIDOS A LISBOA, EN 16 DIAS
CHERBURGO Y SOUTHAMPTON EN 19 DIAS
Próximas salidas de los afamados vapores
"AVON" ... ... 11,000 toneladas, 9 de DICIEMBRE
"ALMANZORA" ... 15,550 toneladas, 24 de DICIEMBRE
"ANDES" ... ... 15,620 toneladas, 6 de ENERO
"ARLANZA" ... ... 14,930 toneladas, 4 de FEBRERO
"AVON" ... ... 11,073 toneladas, 17 de FEBRERO
Próximas salidas de la Línea D.
"DEMERARA" . . . 5 Diciembre "DESEADO" . . . 19 Diciembre
"DARRO" . . . . 2 Enero "DESMA" . . . . 30 Enero
Viajes de llamada desde varios puntos de Europa, Siria y Turquía.
The Pacific Steam Navigation Company
SANTIAGO — VALPARAISO
Agustinas 1017. — Casilla 536. Calle Blanco. — Casilla 24-V
SUB-AGENTES EN SANTIAGO
Compañía Expreso Villalonga y Compañía Transportes Unidos.

Cía. Sud-Americana de Vapores
Línea de vapores con itinerario fijo y la más rápida a Nueva York
EN 18 DIAS
con escala en Antofagasta, Iquique, Callao, Paita y Cristóbal
Próximas salidas
"TENO" Sábado 20 Diciembre, 1 P. M. | "ACONCAGUA" Sábado 17 de Enero, a la 1 P. M.
POR ESTA LINEA SE VENDEN PASAJES DIRECTOS A EUROPA EN COMBINACION CON LA
CUNARD LINE
SERVICIO A GUAYAQUIL
con escalas en Coquimbo, Antofagasta, Gatico, Tocopilla, Iquique, Caleta Buena, Arica, Ilo, Mollendo, Chala, Pisco, Tambo de Mora, Callao, Salaverry, Pacasmayo, Eten Pimentel, Paita y Guayaquil.
Próximas salidas
"PALENA" Viernes 12 Diciembre, 4 P. M. | "HUASCO" Viernes 26 Diciembre, 4 P. M
SERVICIO A PIMENTEL
con escala en Coquimbo, Huasco, Caldera, Chañaral, Taltal, Antofagasta, Iquique, Pisagua, Arica, Ilo, Mollendo, Chala, Lomas, Pisco, Cerro Azul, Callao, Huacho, Supe, Huarmey, Casma, Samanco, Chimbote, Salaverry, Pacasmayo, Eten y Pimentel.
Próximas salidas
"IMPERIAL" Viernes 5 Diciembre, 4 P. M. | "CACHAPOAL" Viernes 9 Diciembre, 4 P. M.
Al solicitar su pasaje, es indispensable la presentación del certificado de vacuna.
WESSEL, DUVAL y Cía.
HUERFANOS ESQUINA DE MORANDE. AGENTES.
COMPAÑIA TRANSPORTES UNIDOS
Estado esquina Delicias. Sub - Agentes

Cía. Transatlántica Española
SERVICIO PLATA - MEDITERRANEO
El rápido y lujoso vapor - correo
"Infanta Isabel de Borbón"
saldrá de BUENOS AIRES para ESPAÑA, el 2 de Enero próximo con escalas en Montevideo, Río de Janeiro, Las Palmas (Canarias) Cádiz y Barcelona.
SERVICIO SUD - PACIFICO
El magnífico vapor - correo
"Buenos Aires"
saldrá de VALPARAISO para ESPAÑA, el Martes 9 de Diciembre, con escalas en Antofagasta, Iquique, Mollendo, Callao, Guayaquil, Balboa, Colón, Puerto Colombia, Curacao, Puerto Cabello, La Guaira, Ponce, San Juan de Puerto Rico, Tenerife (Canarias), Cádiz y Barcelona.
Se expiden pasajes para todos los puertos de escala, incluso ANTOFAGASTA e IQUIQUE, y para los puertos del Norte de España: Vigo, Coruña, Gijón, Santander y Bilbao, con trasbordo en Cádiz.
También recibirá carga a tipos de flete convenientes.
Esmerada atención y excelente alojamiento y trato para los pasajeros de 1.ª, 2.ª y 3.ª clases.
Para informaciones sobre fletes y pasajes y reserva de camarotes, dirigirse a los Agentes:
MARTINEZ, VELASCO Y CIA. Cochrane 653.—Casilla 108-V VALPARAISO
LUEJE, NIETO Y CIA. Agustinas 889.— Casilla 3884 SANTIAGO

INFORMACIONES DEL INTERIOR

DE NUESTROS CORRESPONSALES

ANTOFAGASTA

EL COMITE UNIDO DE EMPLEADOS Y OBREROS INFORMA ACERCA DEL EXITO DEL PARO GENERAL

ESTE SE DESARROLLO DENTRO DE LA MAYOR TRANQUILIDAD.— QUEJAS CONTRA LA ACTUACION DE DOS JEFES POLICIALES

EN CASO DE QUE SE ADOPTEN REPRESALIAS, SE IRA A LA HUELGA INDEFINIDA

ANTOFAGASTA, 2.—El Comité de Empleados y Obreros Unidos ha enviado a la prensa de la capital, la siguiente comunicación:

"El éxito del paro general de esta provincia ha sido completo, pues la ciudad tuvo paralizadas todas sus actividades

Ha causado sensación la grandiosidad y la proporción que adquirió este movimiento.

La dirección de éste respondió de la tranquilidad absoluta que lo caracterizó. Ni un vidrio roto, ningún hecho de policía ha debido lamentarse, salvo los atropellos cometidos por el comisario señor Rubí y el prefecto señor Berríos, que se ha conquistado la reprobación unánime, por lo cual se hace necesario su inmediato alejamiento.

Se puso término al paro en la forma que lo habíamos dispuesto.

En caso de represalias iremos a la huelga general indefinidad.

De esta manera ha quedado sellada la férrea unión que liga a los empleados y obreros".—Por las organizaciones de Empleados y Obreros unidas.—Federación de Empleados de Antofagasta.—Jorge Neut, representante. —Ramón Alzamora, secretario.

Los diarios comentan la unión que existe entre empleados y obreros y la cultura de que dieron ejemplo

(De nuestro corresponsal, por telégrafo)

ANTOFAGASTA, 2. — Completa tranquilidad ha reinado en la ciudad, como también en la pampa salitrera, donde como en Antofagasta se han reanudado las actividades con el entusiasmo y la energía de siempre.

Todos los diarios comentan editorialmente el paro de ayer y dejan constancia de la unión que existe entre empleados y obreros, como también de la cultura de que dieron prueba ayer.

Los patrones no han tomado represalias contra ningún empleado.

Ahora sólo se espera que el Gobierno decrete la vigencia de la ley sobre empleados particulares, tal cual fué aprobada en Setiembre, para ir en seguida a sus reformas, como se ha hecho con las leyes de estampillas, tabacos y otras, que durante su vigencia, han sido reformadas numerosas veces.

SANTIAGO

Aparece un periódico en San Antonio

EL SABADO INICIA SU VIDA PERIODISTICA EL PERIODICO "EL PUERTO"

SAN ANTONIO 2. — El Sábado próximo pasado apareció el nuevo periódico "El Puerto", publicación que presenta un buen servicio noticioso.

En su artículo programa, dicen sus directores, que este vocero viene a llenar una sentida necesidad, para dar a conocer no sólo dentro del departamento, sino en todo el país, sus progresos y sus diversas manifestaciones sociales y comerciales.

Agrega, que prescindirá de todo color político, manteniéndose en un terreno de extricta neutralidad, como procederá también, dentro de la más completa imparcialidad a juzgar la actuación de los funcionarios administrativos.

Termina dejando constancia de sus propósitos de luchar incansablemente por el progreso de este departamento, el que está ligado al propio progreso de la nueva publicación.

JABON
BORAXOL
SIN RIVAL

EL AVIADOR ARGENTINO CUBRE AYER LA DISTANCIA DE ANTOFAGASTA A CHACALLUTA, EN LA PROVINCIA DE TACNA

EFECTUA ESTAS ETAPAS CON TODA FELICIDAD. — EL AVIADOR HABLA PARA "LA NACION" EN IQUIQUE Y ANTOFAGASTA.—SE PROPONE LLEGAR A LIMA, MAÑANA.

SE MANIFIESTA AMPLIAMENTE RECONOCIDO POR LAS ATENCIONES Y FACILIDADES QUE SE LE HAN PROPORCIONADO A LO LARGO DEL TERRITORIO CHILENO

(De nuestros corresponsales, por telégrafo)

IQUIQUE, 2.—El aviador argentino señor Hillcoat, continuando la realización de su raid Buenos Aires-Lima, cubrió hoy la etapa Antofagasta-Iquique, aterrizando en ésta a las 12.15.

LA LLEGADA A ESTE PUERTO

En la cancha de aterrizaje era esperado por las autoridades civiles y militares y un numeroso público, que la aplaudieron al descender, siendo después invitado a almorzar al Restaurant Cattei Cavancha, manifestación a la cual asistieron: el Intendente de la Provincia, señor Recaredo Amengual; el Comandante General de Armas, Coronel Lara; el Gobernador de Pisagua, Mayor Ibáñez; don Carlos Bode, señorita Lily Bode, señores Luis Neuma, Julio Daroch y otros caracterizados vecinos.

Durante el almuerzo no hubo discursos. El señor Hillcoat se mantuvo alegre y refirió sus impresiones del raid.

El aviador agradó a los asistentes por su modestia.

Terminado el amuerzo, el piloto aviador fué acompañado al Club de Sport, donde era esperado por un gran gentío que a su llegada lo aclamó entusiastamente.

EL AVIADOR RECIBE UN TELEGRAMA DE MOLLENDO

El aviador argentino recibió un telegrama de Mollendo, que dice: "Campamento aterrizaje preparado, puerto Mollendo, Norte ciudad, limitado por casas población".

"Conviene llegar aquí para seguir itinerario fácil hasta Lima, por la costa lomas Pisco, donde encontraría comisiones servicio aviación Perú y aprovisionamientos de todo género. Saludos nombre mío y aviadores peruanos.—Comandante Vargas".

EL AVIADOR PARTE CON RUMBO A ARICA

A las 3.35 de la tarde el aviador Hillcoat, personalmente recorrió su aparato Curtis y lo proveyó con cuatro latas de bencina, que le proporcionaron las autoridades.

Mientras preparaba la partida, el Alcalde escribió con una pluma fuente en el aparato: "Recuerdo de la ciudad de Iquique-Chile. —Enrique Brenner, Primer Alcalde".

A las 3.45 P. M. el aviador emprendía el vuelo con rumbo a Arica.

EL AVIADOR HABLA PARA "LA NACION"

Entrevistado por el corresponsal de "La Nación" y "La Prensa" de Buenos Aires, declaró el aviador argentino, que hasta este momento el raid lo ha verificado con toda felicidad, sin tener otro inconveniente que la densa neblina que había entre Copiapó y Antofagasta, debido a lo cual tuvo que ganar la costa, demorando más que el tiempo calculado.

Se manifestó muy agradecido de las atenciones que ha recibido en las ciudades de su tránsito, especialmente de las autoridades y militares: "En todas partes me tenían listo el aprovisionamiento de combustible y cuanto necesitaba, aparte de cariñosos festejos. Puedo decirle, que sin la ayuda eficaz del elemento oficial, habría sido imposible la realización de este raid, y creo, más aún, que ningún aviador, ni el más experimentado se aventuraría por estas regiones desconocidas, sin recursos necesarios para un raid de esta especie.

En mi país se tomará muy en cuenta la gentileza de los chilenos, terminó diciendo".

HILLCOAT LLEGA A CHACALLUTA, EN LA PROVINCIA DE TACNA

ARICA, 2.—A las 5.25 de la tarde el aviador Hillcoat evolucionó sobre Arica, por espacio de 30 minutos, después de aparecer por el lado Sur. Conservaba una altura de más o menos 2,000 metros. Se creía que buscaba un campo de aterrizaje, por cuyo motivo se le hizo señales, partiendo un tren especial a la cancha de aterrizaje.

Después de orientarse, el aviador Hillcoat, tomó tierra minutos antes de las 6 P. M., cerca de la desembocadura del río Chacalluta, distante diez kilómetros de este puerto, a donde llegó el tren especial en su busca.

El corresponsal de "La Nación" fué el primero en presentarle los saludos de bienvenida, demostrando el aviador sus agradecimientos para el gran rotativo.

El tren especial acaba de llegar a Arica a las 8 P. M., siendo recibido el aviador en la estación por numerosas personas.

La Empresa del Ferrocarril Internacional le facilitará la bencina.

El aparato, que nada ha sufrido, permanecerá en Chacalluta custodiado por carabineros.

El señor Hillcoat seguirá mañana a primera hora, para llegar el jueves a Lima.

En estos momentos se le ofrece un champañazo en el Club de La

LA MELENA
Es tan hermosa cuanto más usa el famoso
Específico Benguria
MONEDA 875
Suavidad y brillo.

MADRES! Los Niños débiles deben tomar

RECALCINE

El más poderoso de los Tónicos -:: Se vende en todas las Boticas

Recomendado por Profesores y Médicos Eminentes -:- Exclusividad de NICOLAS WEINSTEIN R.

EL PARTIDO DEMOCRATA ELIGIO AYER NUEVA MESA

En la tarde de ayer conforme a la citación anterior, celebró sesión la Junta Ejecutiva del Partido Demócrata, con el objeto de elegir la mesa directiva.

Iniciada la sesión, la cual fué presidida por el Presidente de la Convención, señor Nolasco Cárdenas, se trató sobre la constitución de la mesa directiva de la Junta,

Don Guillermo Bañados

levantándose la sesión por cinco minutos a fin de ponerse de acuerdo para la elección.

Reabierta la sesión, se procedió a la elección de la mesa, la cual después del escrutinio quedó constituída en la siguiente forma:

Presidente, el señor Guillermo Bañados.

Vice-presidente, el señor Gaspar Mora Sotomayor.

Tesorero, el señor Carlos Díaz.

Secretario de correspondencia, el señor Luis Collante; de actas, señor Luis Mand jano Tobar; de comisiones, el señor Rafael Silva Lastra.

Terminada la elección y proclamados los miembros de la Mesa, el señor Cárdenas invitó a la nueva Mesa a que pasara a presidir la sesión, la que se hizo cargo de sus funciones.

Al hacerse cargo de la presidencia el señor Bañados, manifestó la necesidad que existe de que los miembros de la Junta se dediquen con preferente atención a resolver y poner en práctica los acuerdos de la Convención. También hizo presente el señor Bañados la urgencia que hay de iniciar a la brevedad posible la unificación de todas las agrupaciones de provincias que hoy se encuentran en entredicho; entre otras cosas se refirió a la labor que deba desarrollar la nueva Junta Ejecutiva con el objeto de aunar todas las fuerzas democráticas del país para fortalecer el partido y poder librar con éxito la campaña que se aproxima. Terminó el señor Bañados agradeciendo a todos los miembros de la Junta los buenos deseos que manifestarán de trabajar intensivamente por la integridad del partido.

SE ACUERDA SESIONAR LOS DIAS MARTES

La Junta Ejecutiva, entre otros de sus acuerdos, tomó los siguientes; sesionar los días Martes, de 9 a 11 P. M. pudiéndoe celebrar sesiones generales con un quorum de cinco miembros, y sesiones de comitées tres veces por semana.

También se acordó comisionar al señor Juan Castillo, para que procure por todos los medios posibles hacer gestiones de unificación entre las agrupaciones de Valparaíso. El señor Castillo quedó comisionado para que en la sesión próxima dé cuenta e su cometido.

Después de haber tratado sobre varios otros asuntos de importancia para el partido y por lo avanzado de la hora, se levantó la sesión.

EL RESULTADO DE LA ELECCION

La Junta del partido había sido citada ya con anterioridad a la

Don Gaspar Mora

elección de mesa. Sólo ayer se procuró el acuerdo que dió el resultado lo conocido.

Un miembro de la Junta nos decía que en el seno de la Junta existían dos corrientes equilibradas en fuerza. Una de las corrientes obtuvo la presidencia y una secretaría. La otra obtuvo el resto de la Mesa Directiva.

Actividades del Centro Demócrata de Santiago

El Presidente del Centro Demócrata de Santiago, don Serafían Soto, nos manifiesta que esta institución se reunirá mañana en asamblea general a las 9 P. M. para tomar acuerdos sobre su labor frente al Gobierno militar, ya sea engrosando un frente único civil para combatirlo o adoptando métodos de acción particular conducentes al mismo fin.

Nos agregó, además, que el Centro se ocupará también de la acción que desarrollará en Santiago y provincias para difundir y hacer cumplir por las autoridades directivas del partido las orientaciones de autonomía absoluta, para unirse sólo con las fuerzas trabajadoras, ocordada por gran mayoría en la última Convención extraordinaria. Existe a este respecto en el seno de la institución el propósito de colaborar con verdadero interés a la labor de la Junta Ejecutiva Demócrata.

Se trataron entre otros asuntos: Acción frente al Gobierno de facto, difusión de las doctrinas demócratas y de la autonomía absoluta, homenaje a Benedicto Gamboa en el aniversario de su muerte, asuntos internos, aceptación de socios, cooperación a la Junta Ejecutiva.

A los clientes de "LA PODEROSA"

El 13 de Setiembre de 1923 la Iltma. Corte de Apelaciones de Santiago, dictó un fallo declarando que las operaciones de Sorteo que efectuaba "La Poderosa", no **estaban destinadas a procurar ganancia por medio de la suerte"**, o sea, que no constituían el delito de Lotería.

El 29 de Octubre último la Excma. Junta de Gobierno, dictó un decreto-ley, que en su artículo 1.o dice textualmente: **"Se prohibe toda operación que tenga por objeto procurar ganancia por medio de la suerte, en cualquier forma que se proponga..."**

Respetuosos del actual Gobierno de la República y deseando evitar de interprete en sentido erróneo, cualquier resolución de nuestra parte, **acordamos suspender los Sorteos de Amortización de Bonos que efectuaba la Sociedad** y presentar a la Excma. Junta de Gobierno, una solicitud en la cual pedíamos una **aclaración** en el sentido de que el decreto-ly contra las Loterías, **no afectaba a nuestra Sociedad**, por haber un fallo de la Iltma. Corte de Apelaciones que declaraba que las operaciones de "La Poderosa" no estaban destinadas **a procurar ganancia por medio de la suerte"**, UNICAS operaciones QUE PROHIBE el mencionado decreto-ley de 29 de Octubre tantas veces citado.

Recientemente hemos recibido del Ministerio de Justicia la transcripción de un decreto dictado el 11 de Noviembre, en que se **niega lugar a nuestra solicitud.**

NUESTROS ACUERDOS

La Sociedad Artemio Gutiérrez y Cía., en presencia de esta situación, ha acordado lo siguiente:

1.o) Suspender los Sorteos de Amortización de Bonos.

2.o) Continuar el desarrollo de todas las demás operaciones de la Sociedad que se detallan en los reglamentos y folletos que el público conoce.

3.o) Siendo nuestros Bonos, comprobantes de Ahorro, afectos a la combinación de Previsión Económica, que tiene implantada la Sociedad en el país desde su fundación, continuar su colocación entre los tenedores de Libretas que lo deseen, haciéndoles saber a los interesados en adquirirlos, que el único privilegio que se ha suprimido es el del sorteo de amortización.

4.o) Citar a los accionistas de la nueva Sociedad en formación a una reunión general que se celebrará en la segunda quincena de Diciembre en el local que oportunamente se anunciará, a fin de dar cuenta de los trabajos realizados y de la marcha que el Directorio piensa imprimir a la Sociedad en el futuro, dentro del proyecto que se publicó el 5 de Setiembre último.

5.o) Advertir, especialmente a nuestros clientes y amigos, que no deben dejarse sorprender por personas mal intencionadas que aprovechándose de este "compás de espera" que ha tenido la Sociedad, han hecho circular toda clase de especies tendenciosas contra ella, a fin de producir el pánico entre los clientes y accionistas de "La Poderosa".

La mayoría de estos individuos son ex-agentes despedidos o que se han fugado con dineros de la Sociedad estafándola; otros son ex-empleados de la Sociedad que ha habido necesidad de despedir por causas diversas; otros son los que han pertenecido o formado otras sociedades con Sorteos que al fin han resultado verdaderas estafas, pues han desaparecido de la noche a la mañana sin dejar rastros. Y "La Poderosa" se ha visto obligada, en defensa propia, a referirse a ellas muchas veces públicamente, aún a riesgo de echarse encima malquerencias o enemistades de personas altamente colocadas.

6.o) A fin de evitar malentendidos, posibles sorpresas o molestias inútiles a nuestros clientes, declaramos:

a) **"La Poderosa" no liquida** sus negocios, como lo hacen correr tendenciosamente los enemigos de al Sociedad o los mal intencionados.

b) **"LA Poderosa" no devuelve a nadie el valor de los Bonos no amortizados, antes del plazo fijado en las Libretas**, porque su combinación de Ahorro con privilegios especiales, **declarada perfectamente lícita y legal por la Iltma. Corte de Apelaciones de Santiago**, está delineada desde su fundación, sobre la base de plazo que indican las mismas libretas.

¿Con qué derecho, por ejemplo, iríamos nosotros a exigirle a un cliente nuestro que nos pagara inmediatamente una propiedad que le hemos vendido al plazo de 14 o 20 años por cuotas mensuales?

¿Qué Tribunal de Justicia nos autorizaría para quitarle la casa y rematársela al negarse él cancelarnos su deuda al capricho nuestro?

Estas son enormidades tan grandes que ni siquiera merecen la pena de enunciarse.

c) La Sociedad continúa adelante la realización del proyecto que anunció a MEDIADOS DE AGOSTO ULTIMO y cuyos detalles se publicaron EL DIA 5 DE SETIEMBRE acerca de la transformación de la Sociedad. Esta transformación se hizo únicamente, **para beneficiar en forma más efectiva a los clientes de la Sociedad** que la han sostenido hasta hoy, en todas las situaciones difíciles en que la han colocado ataques injustos y con los cuales clientes, cancela así la Sociedad, una deuda de gratitud.

7.o) Recomendar a nuestros accionistas y clientes despreciar cualquier especie insidiosa o alarmista contra "La Poderosa", no debiendo darse crédito sino a las informaciones oficiales emanadas de la Dirección Central, informaciones que siempre estarán estrictamente ajustadas a la verdad.

8.o) Por último rogar a nuestros amigos se sirvan tener presente que el desaliento, las alarmas infundadas y las desconfianzas, lejos de beneficiar a los que se hallan ligados a la Sociedad, pueden hacerles un mal grave o neutralizar la obra constructiva de sus directores.

"La Poderosa" será más fuerte que nunca en su nueva organización y puede encarar el porvenir con plena fe en el éxito definitivo.

NUESTRA IMPRESION

No creemos que haya en la Excma. Junta de Gobierno o en el grupo de hombres que forman el Ministerio actual y que consideramos probos, rectos y justicieros el espíritu deliberado de poner **toda clase de trabas y obstáculos** al desarrollo de las operaciones de "La Poderosa" como se nos está diciendo desde hace algún tiempo por diversos conductos; sólo pensarlo constituiría una injuria grave y nosotros no queremos por ello, ni aún pensarlo.

Recomendamos a nuestros clientes no hacer caso a habladurías ni rumores, faltos aún muchas veces, de sentido común.

Sigamos trabajando tranquilamente por el auge y prestigio de nuestra institución con la garantía que nos ha ofrecido el Supremo Gobierno de que la Constitución y las leyes serán respetadas **en lo que no se opongan a la reorganización política del país que han venido a llevar a cabo las fuerzas armadas.**

No seamos más papistas que el Papa. No veamos fantasmas donde no los hay. No tengamos tanto temor a las fuerzas armadas que tienen en sus manos el Gobierno del país.

Tengamos fe en sus declaraciones y dediquémonos a trabajar cada uno donde le corresponde.

Si mañana se llegaren a producir acontecimientos que nos demostraran que nuestras apreciaciones eran equivocadas, sería llegado el momento de estudiar la situación que esos nuevos acontecimientos crearan a la Sociedad.

INFORMACIONES

Cualquier clase de datos o informaciones pueden pedirse en nuestra oficina matriz, Teatinos 333, de 2 a 6 de la tarde, diariamente.

VENTA DE SITIOS

Continuamos vendiendo sitios en la **Población "La Poderosa"**, situada en la Alameda de las Delicias al Poniente de la Estación de los Ferrocarriles del Estado.

Sitios desde 10 pesos metro, pagaderos al contado y con grandes facilidades de pago.

El barrio de mayor porvenir de Santiago, porque cualquiera que sea el desarrollo o adelanto futuro de la ciudad, la Alameda de las Delicias tendrá siempre que ser la arteria principal de la capital de la República.

Los sitios se entregan libres de todo gravamen.

A LOS AGENTES QUE NOS DEBEN

Rogamos a las personas que han sido agentes de "La Poderosa" y que no han rendido hasta hoy cuenta satisfactoria de los valores que les han sido entregados, se sirvan presentarse a la Oficina Matriz **Teatinos 333**, a cualquiera hora del día, a fin de verificar la liquidación respectiva, para lo cual daremos toda clase de facilidades, **hasta el 15 del corriente mes.**

Desde el 16 de Diciembre nos veremos obligados, muy a nuestro pesar, a proceder contra los que no se presentaren a rendir cuenta, en forma que, desgraciadamente, les causará molestias graves.

Sentiremos no poder hacer distinción de personas.

Santiago, 1.o de Diciembre de 1924.

BELISARIO FERRAN,
Gerente.

HOY SE REUNIRAN LAS DELEGACIONES DE LOS PARTIDOS LIBERALES PARA FORMALIZAR LAS BASES DE LA FUSION

SE ABRE PASO LA IDEA DE DEJAR EN LIBERTAD A LOS LIBERALES DEL PAIS PARA CELEBRAR PACTOS LOCALES CON OTRAS COMBINACIONES POLITICAS, COMO MEDIO DE SALVAR LAS DIFICULTADES

Informamos ayer de la designación de la delegación de la fracción liberal democrática unionista efectuada en la tarde del Lunes, designación mediante la cual se completaban las representaciones de todos los partidos liberales a las gestiones de fusión.

Hasta las últimas horas de ayer no se habían repartido las citaciones para la primera reunión que habrán de celebrar las delegaciones aludidas. Se espera sí, que ellas sean citadas para la tarde de hoy, celebrándose la reunión en casa de don Ismael Tocornal, designado en virtud del acuerdo adoptado n la reunión previa para presidirla.

Las delegaciones que concurrirán a esta primera reunión para formalizar las bases de fusión y que han sido designadas recientemente por los respectivos partidos, están constituídas en la siguiente forma:

Partido Liberal Aliancista

Señores: Raimundo del Río, Antonio Huneeus y Francisco Garcés Gana.

Partido Liberal Unionista

Señores: Ladislao Errázuriz, Ismael Edwards Matte y Francisco Bulnes.

Partido Liberal Democrático Unionista

Señores: Pedro Opazo Letelier, Absalón Valencia y Tito Lisoni.

Partido Liberal Democrático Aliancista

Señores: Claudio Vicuña, Emilio Bello Codesido y Enrique Balmaceda Toro.

Partido Nacional

Señores: Miguel Letelier, Miguel Urrutia y Manuel Hederra.

SE SUBSANARAN LAS DIFICULTADES

Se tiene como seguro el éxito de las gestiones de fusión que se practican. Como medio de salvar las dificultades existentes se abre paso la idea de dejar en completa libertad de acción a los elementos liberales del país para efectuar pactos electorales locales con otras combinaciones políticas.

LOS LIBERALES DEMOCRATICOS DE VALDIVIA SE ADHIEREN A LA FUSION LIBERAL

El presidente del Partido Liberal Democrático de Valdivia ha dirigido al presidente de la Junta Directiva de este Partido, don Pedro Opazo Letelier, la siguiente comunicación telegráfica, adhiriendo a los propósitos de fusión liberal:

"VALDIVIA, 1.o de Diciembre de 194.—Señor don Pedro Opazo Letelier.—Santiago.—Los correligionarios de esta provincia desean ardientemente la fusión liberal, para no ser barridos por los partidos extremos y asegurar el Gobierno civil y constitucional. Saludos.—(Firmado).—Luis Urrutia Ibáñez".

EN EL CENTRO DE PROPAGANDA RADICAL

MAÑANA ABRIRA AMPLIO DEBATE SOBRE LA IDEA DE ABSTENCION EN LAS INSCRIPCIONES ELECTORALES, CASO QUE NO SE MODIFIQUE LA LEY DE ELECCIONES

Como se sabe el Centro de Propaganda Radical ha iniciado sus actividades últimamente realizando asambleas en las cuales se han discutido los problemas de mayor actualidad e interés ante la situación presente del país.

En la asamblea celebrada el Lunes pasado, a la cual asistieron elementos de todos los grupos políticos e ideológicos, se acordó aceptar la idea de un frente único ante el actual Gobierno militar, declarando el Centro que está dispuesto a participar en estas actividades.

Mañana Jueves, a las 9.30 P. M. celebrará este Centro otra asamblea especial a fin de debatir la idea de la abstención de los partidos de la izquierda en las próximas inscripciones electorales en atención a que la ley electoral ordenada por el Gobierno no satisface las aspiraciones que a este respecto sustenta el Partido Radical. Se nos ha dicho que este debate ha despertado gran interés entre todos los miembros del Centro y que la idea de abstención en las inscripciones cuenta con una enorme mayoría de adeptos en los partidos de la izquierda.

Con el debate de mañana la juventud del Partido Radical estima que dará una contestación afirmativa a la invitación, fruto de un acuerdo expreso, hecha por el Directorio General Demócrata, para ir a la abstención en las inscripciones caso que no se modifique la ley en forma que considere las aspiraciones de inscripción amplia y de absoluta garantía en los comicios electorales como asimismo el respeto a la libertad de reunión previo a todo acto electoral.

Así nos lo declaró anoche el presidente del Centro de Propaganda Radical.

PARTIDO DEMOCRATA

PARTIDO DEMOCRATA. Comuna de San Miguel. — Numerosos miembros de esta colectividad política han preparado una importante reunión para mañana en San Joaquín N.º 118, a las 8 1|2 P. M., Se ha invitado especialmente a los fundadores del Partido en la comuna y a la juventud radicada en ella. Concurrirán también algunos miembros del Directorio Departamental.

Después de la sesión se efectuará un acto literario en honor de la unidad del Partido, que será amenizado por una orquesta.

CENTRO DEMOCRATA ANTONIO POUPIN. — Se cita a todos los socios a la asamblea que tendrá lugar esta noche a las 9 P. M., para tratar de la implicancia moral de los ex-parlamentarios elegidos representantes de la junta general que debe reorganizar el Partido.

Se observa a los socios que la junta general del Centro ha dispuesto el primer Miércoles de cada mes para efectuar estas asambleas. El directorio debe reunirse todos los Miércoles con o sin aviso de la prensa.

CENTRO DEMOCRATA S. I. Comuna de San Miguel. — El directorio de esta colectividad política recomienda a sus asociados la asistencia a la reunión que celebra el partido mañana Jueves a las 8 1|2 en San Joaquín N.º 118.

PARTIDO RADICAL

ASAMBLEA RADICAL DE SANTIAGO. — Hoy Miércoles, a la hora de costumbre, celebrará sesión ordinaria esta colectividad política.

ASAMBLEA RADICAL. Comuna San Miguel. — Cítase a sesión para el 3 del presente a las 9 P. M. en casa del regidor señor Reyes.

ASAMBLEA LIBERAL DOCTRINARIA. — De orden del presidente de la Asamblea se cita a sesión para el próximo Viernes a las 9.30 P. M. en el Club Liberal.

PARTIDO CONSERVADOR

CLUB OBRERO CONSERVADOR. —Este Club en junta general última eligió el siguiente directorio: presidente, señor Nicanor Vergara; vice-presidente, Daniel Agüero; tesorero, Lisandro García; secretario, Miguel Espinoza; prosecretario, Herminio Vergara; directores: Carlos Bravo.

CENTRO LUIS PEREIRA. —Teatinos 436. — El Viernes próximo, a las 9 1|2 P. M., celebrará sesión ordinaria el Centro Luis Pereira.

COMITE OBRERO FERROVIARIO

Celebró sesión en la tarde de ayer y entre otras cosas acordó nombrar una comisión a fin de que se acerque a la Dirección General y pedir se concedan todas las franquicias que otorgan los reglamentos para los obreros que fueron suspendidos últimamente de sus labores.

Federación de Estudiantes de Chile

Cítase a asamblea para el Jueves 4, a las 630 P. M., en el local del Club Radical, Huérfanos 1263.

Tabla:

I. Mensaje de la Federación de Estudiantes del Perú.

II. Respuesta de la Federación de Estudiantes de Chile.

III. Incidentes.

LO QUE CHILE OBTUVO DEL ULTIMO CONGRESO POSTAL

UN BOSQUEJO DE LA ADMIRABLE ORGANIZACION DE LOS CORREOS EUROPEOS

INTERESANTES DECLARACIONES DE DON LUIS TAGLE SALINAS

Informamos oportunamente a nuestros lectores del arribo a esta capital del Secretario General de la Dirección de Correos y Telégrafos, don Luis Tagle Salinas, quien, en unión de los señores César León y Carlos Verneuil, representó a Chile en el Congreso Postal Universal verificado en Estocolmo en los meses de Julio y Agosto del presente año.

Deseosos de conocer las impresiones del señor Tagle Salinas, le entrevistamos ayer y le interrogamos respecto del Congreso a que asistió como delegado por Chile.

—El Congreso Postal Universal de Estocolmo, empezó diciéndonos, se desarrolló en un ambiente de franca cordialidad. La hospitalidad sueca, sobrepasó todo límite.

Los delegados de diversos países adherentes fueron objeto de las más finas y completas atenciones por parte del Gobierno sueco y sus representantes. Ha dejado en mí especiales recuerdos de afecto el Director General de Correos y Telégrafos de Suecia, señor Julius Juhlin, presidente del Congreso Postal y ex-Ministro del Interior de su país, que tuvo para cada uno de los delegados finas atenciones.

—¿Resoluciones favorables al Correo chileno? insinuamos.

—En cuanto al Correo chileno mismo, como servicio administrativo en relación con los demás países se consiguió una alza de sus tarifas internacionales, particularmente en las encomiendas que llegan por el transandino. Hay que agregar también la simplificación en el funcionamiento administrativo, reduciendo considerablemente el papeleo en la atención de su servicio internacional.

—¿Qué nos puede decir respecto a la situación de la delegación chilena con relación a las de los demás países adherentes?

—Los esfuerzos de la delegación chilena y la labor desarrollada por ella, fué de lo más eficiente dentro de la situación de minoría en que se encontraban las delegaciones americanas frente a los países europeos, haciendo presente que unos y otros tenían intereses diametralmente opuestos. Bástame citar dos hechos: la fijación de la sede del próximo Congreso Postal Universal que será en Londres, en vez de Buenos Aires, dió origen en los pasillos del Senado en que se desarrollaba el Congreso, a debates interesantes y hasta cierto punto acalorados entre América y Europa; y la cuestión de la abolición de los derechos de tránsito de la correspondencia que fué uno de los problemas de más importancia y más discutidos que se debatieron en el Congreso y en la que quedó de manifiesto la primacía, y esto hay que decirlo francamente, del interés sobre el ideal. Chile, en esta materia, hizo causa común con los países de América, únicamente por razones de solidaridad, ya que la verdad es que tiene intereses encontrados con los demás países sudamericanos, [illegible] condición de país netamente de tránsito.

—¿Cuál es la situación de Chile en los países que recorrió?, preguntamos.

—De desear sería que se intensificara aún más la propaganda, porque a pesar de los numerosos viajeros que van y vienen, la verdad es que se nos conoce poco todavía, nos dice sonriendo el señor Tagle Salinas. Si mucho tenemos que aprender, nos agrega, de los países que van a la cabeza de la civilización, el nuestro no es tan malo y mucho bueno tenemos que presentar.

—¿Qué le llamó la atención en los servicios de Correos y Telégrafos de Suecia y Europa en general?

—Su organización es espléndida y han llegado a un completo grado de perfeccionamiento, debido en mucha parte a que cuentan con los elementos y el personal necesario para su desarrollo.

Me llamó particularmente la atención el numerosísimo personal con que cuentan, lo que descongestiona el funcionamiento de ellos y los hace expeditos.

Las oficinas centrales de Correos de las grandes ciudades europeas están todas contiguas a la Estación de los Ferrocarriles, lo que abrevia y simplifica la tarea de recepción de la correspondencia.

Las sucursales postales,— en París, por ejemplo,— están organizadas en tal forma que los servicios que ejecutan constituyen una verdadera especialidad en relación con el carácter del barrio en que están ubicadas. Así las que se encuentran en un barrio comercial y bancario, dan toda su importancia o se especializan en la correspondencia urgente y de última hora.

El servicio telegráfico en París es muy bueno y se descongestiona por medio del "petit bleau", que suple al servicio telegráfico local. En Suecia, como en los demás países los sistemas de impresores telegráficos rápidos, y la buena organización y reglamentación del servicio dan un resultado de completa eficiencia.

A mi vuelta he visto con agrado que en Santiago, Valparaíso, Antofagasta e Iquique, se han implantado los impresores rápidos Siemens, en el servicio telegráfico, aparatos modernos de gran precisión, que tuve oportunidad de conocer en Berlín y que han de dar una expedición y un progreso indiscutible en el desarrollo de estos servicios.

Es digno de anotarse, nos agrega el señor Tagle Salinas, el servicio de distribución inter-urbana de correspondencia de Stockolmo, la cual se efectúa en aquella capital con toda precisión 3 veces al día. Así una carta depositada en los buzones, es recibida por el destinatario horas después.

El servicio internacional de correspondencia en Suecia, Alemania, Suiza, Italia, Francia y España — que fueron los países que hube de recorrer—se efectúa por aviones y existen emisiones especiales de estampillas con ese objeto.

—¿Todas las delegaciones de los demás países adherentes tuvieron deferencias para con la chilena? interrumpimos.

—Estamos por ellas muy reconocidos y es de lamentar que—por la estrecha situación económica con que nos lanzó nuestro Gobierno— no hayamos podido retribuirlas en debida forma.

—¿Su impresión respecto a la reorganización que se estudia en los Correos y Telégrafos de Chile y los cambios efectuados en la Dirección de éstos servicios?

—A mi arribo a tierra chilena fuí sorprendido desagradablemente por las noticias de las incidencias acaecidas en la Dirección del servicio.

Mi corta estada en la capital, no me permite todavía emitir una opinión sobre ellas y sobre los cambios a que ustedes se refieren.

Puedo sí manifestarles que el Sábado último tuve el agrado de presentarme a mi oficina y conversar con los señores Ovalle Castillo y capitán de fragata don J. Silverio Brañas y me retiré gratamente impresionado de esa entrevista por la forma en que fuí recibido por ellos y los propósitos de buen servicio que me manifestaron.

Por otra parte, terminó diciéndonos el señor Tagle Salinas, espero que las observaciones que hayamos podido hacer en nuestra estada en Europa, en cuanto a organización de los servicios postales y telegráficos se refiere, serán de alguna utilidad ahora que se estudia la reorganización de los de nuestro país.

CIGARRILLOS
RADAMES
2$
(CAIRO) GRECO EGYPTIAN TOBACCO Co. (EGYPT)
GRECO EGYPTIAN TOBACCO Co,
CAIRO EGYPT
DEPOSITO: BANDERA 238

INFORMACIONES CABLEGRAFICAS DEL EXTERIOR

DE NUESTROS CORRESPONSALES ESPECIALES VIA EASTERN Y ALL AMERICA CABLES INC. Y DE "THE UNITED PRESS". LOS ORIGINALES DE TODOS LOS CABLEGRAMAS QUE SE INSERTAN EN ESTA SECCION ESTAN A DISPOSICION DEL PUBLICO EN ESTA IMPRENTA.

¿En vísperas de un cambio de gobierno en España?

Así se rumorea con insistencia. — El Directorio habría pedido la expulsión de Blasco Ibáñez, de Francia, sin conseguirlo.

HENDAYE, 2.—En la frontera española se rumorea que en los círculos madrileños se considera muy probable un inmediato cambio de Gobierno. Se habla de ello con tanta insistencia, que Magáz creyó necesario desmentir el rumor.

El Directorio acudió a todos los procedimientos imaginables para impedir la propaganda, siéndole imposible. Formuló enérgicos requerimientos al Embajador en París, ordenándole que pidiera al Gobierno francés la expulsión de Blasco Ibáñez, sin lograrlo.

El Directorio ordenó enérgicamente a la policía impedir en la frontera la entrada de folletos de Blasco Ibáñez, contra el Rey.

A su llegada a Irún, los viajeros eran registrados minuciosamente. A muchos se les incautaron los folletos que pretendían entrar en España. No obstante, llegaron muchos a Madrid, siendo muy leídos.

Se anuncia que dos aeroplanos, denominados "Libertad" y "República Española", arrojarán folletos sobre Madrid. La policía intenta impedirlo y ha realizado varias detenciones.

Cuando Magáz pidió a los diarios monárquicos contrarrestar la compaña de París, los autorizaba para combatir al Directorio, con tal de que defendieran al Rey.

Sin embargo, los diarios no hacen campaña. Solamente "La Epoca" intentó publicar un artículo, defendiendo calurosamente a Alfonso y afirmando que existía cierto desacuerdo entre el Soberano y el Directorio, pero la censura podó el artículo y envió al Rei las pruebas tachadas.—(U. P.)

PERSIA

PERSIA NO ACEPTA LAS EXIGENCIAS BRITANICAS

MOSCOW 2.—El corresponsal de la Agencia Rosta en Teherán comunica que, en los círculos mejilis circulan rumores de que el Gobierno persa repudió la primera nota británica en la que Inglaterra pedía que el Premier Chiza Khan entrara en negociaciones con el schik Haizal, después de lo cual Gran Bretaña habría accedido a retirar su nota siempre que su contenido fuera guardado en secreto.

Respecto de la segunda nota, en que Gran Bretaña insiste en que el Premier Chiza suspenda sus operaciones militares contra Haizal, el Premier telegrafió desde el frente al Ministro de Relaciones Exteriores persa, declarando que es inaceptable esa intervención de Inglaterra en las cuestiones domésticas de Persia.—(U. P.)

LA RENUNCIA DEL GENERALISIMO DE LA MILICIA FASCISTA

Texto de las comunicaciones cambiadas entre [illegible] Italo Balbo y el Premier Mussolini. — La carta que provocó la renuncia de Balbo.

ROMA, 2.— Ha causado gran revuelo en todo el país el incidente ocurrido con motivo de la lectura de una carta del generalísimo fascista Italo Balbo, en la audiencia del tribunal, donde se ventilaba el proceso por injurias y calumnias incoado por el mismo Balbo contra el diario "La Voce Repubblicana".

Los diarios de la oposición explotan lo ocurrido, para atacar con más rudeza los métodos adoptados por los fascistas.

La carta que Balbo dirigió a Mussolini para anunciarle su decisión de dimitir el cargo de generalísimo de la milicia fascista, dice así:

"Mi presidente:

"Una carta por mí redactada hace quince meses, en un momento de exasperación, como consecuencia de la absolución de los asesinos de cuatro camaradas nuestros, muertos en una emboscada cerca de Castell'Esteuse, proporciona nuevo material a los adversarios para sus acostumbradas especulaciones.

"No deseo discutir, ni crear dificultades al Gobierno. Si he errado, pagaré como debe de hacer todo gentilhombre, todo fascista. Te entrego mi renuncia de comandante general de la milicia fascista".

La contestación de Mussolini a Balbo, está redactada en los términos siguientes:

"Acepto tu renuncia motivada en un elevado sentimiento de responsabilidad y de entereza, como debe hacer todo fascista gentilhombre.

"Has dado una gran prueba de fidelidad al fascismo. Tu gesto significativo demuestra una vez más el absoluto desinterés con que servistes y servirás nuestra causa. En el campo político serás siempre el animador del fascismo emiliano, que tantas y abnegadas pruebas dió con sus brillantes legiones.

"He resuelto que a partir del primero de Diciembre próximo, aún conservando tu grado, terminarás de prestar servicio activo en nuestra milicia".

El corresponsal completa las informaciones trasmitiendo el texto de la carta que fué leída en la audiencia del tribunal correccional, por uno de los abogados defensores del gerente responsable del diario "La Voce Republicana".

La carta dirigida al fascista Ferretti con fecha 31 de Agosto de 1923, y que no se sabe cómo cayó en manos de los opositores, y precisamente de los republicanos, contenía las siguientes indicaciones:

"Si los individuos que han sido absueltos por los demasiado buenos jurados de Mantua, insisten en permanecer en territorio de Ferrara, será necesario apalearlos "sin ruidos, pero metódicamente". Con el agregado de que la policía de ese distrito debería prenderlos una vez por semana, por lo menos.

"Sería también oportuno que el prefecto de la provincia avisara al procurador del rey (fiscal), que no debe iniciarse proceso alguno en caso de "eventuales apaleamientos".

"Si te escribo, esto, desde Roma, es porque sé lo que digo". —(Especial.)

LOS AUTOMOVILES EN BUENOS AIRES

La capital argentina ha llegado a ser dominada por S. M. el automóvil

(Correspondencia cablegráfica de Luis María Alvarez, especial para "La Nación")

BUENOS AIRES, 2. — Resulta interesante conocer las cifras del movimiento de automóviles registrado en la Argentina durante el año anterior.

Ha llegado la capital argentina a ser dominada por S. M. el Automóvil. Años más y de sus estadísticas se dedicará, como actualmente en Nueva York, que por cada tres habitantes hay un automóvil en circulación.

Se debe a la Asociación de Importadores de Automóviles y Anexos la original estadística preparada con la recopilación de datos oficiales. El valioso trabajo demuestra la importancia alcanzada por la importación y el comercio de automóviles en la Argentina.

De acuerdo con ese trabajo, durante el año 1923 se importaron 26,455 automóviles de pasajeros, y 3,569 de carga, o sea un total de 30,024 vehículos, cantidad que, en comparación con la importación verificada en el año precedente, como en ningún otro período anual, arroja un aumento de 53.2 por ciento.

De procedencia norteamericana se importaron 29.294 automóviles y de Europa 730, siendo el valor total de tales introducciones, según tarifa, de pesos oro 11.201.114, cuya cantidad proporcionó como rendimiento fiscal pesos oro 4 millones 213,979, con el aforo medio de pesos oro 508.

Anota la citada estadística que en el año último también se importaron accesorios y repuestos para automóviles por valor de pesos oro 3.750.779, cantidad superior en pesos oro 2.497.945 a la respectiva de 1922.

Entre los demás datos que consigna figura también la cantidad de 19,222 vehículos mecánicos automóviles existentes en la capital, según las patentes expedidas por la Municipalidad, la que se compara con las de otros años con 17,073 vehículos en 1922 y 5,824 en 1915.—Alvarez.—(Especial).

LA LLEGADA DE LAS EMBAJADAS AL CENTENARIO DE AYACUCHO

Declaraciones del Presidente Leguía

LIMA, 2.— La Embajada ecuatoriana a las fiestas del centenario de Ayacucho, presidida por el docta mañana al Callao procedente de Guayaquil, donde se le tributó una recepción entusiasta.

El presidente, al recibir ayer al Ministro japonés quien presentó credenciales de Embajador especial dijo, después de elogiar las cualidades de la raza japonesa que: "en una época no distante, la América latina asombrará al mundo por su creativa actividad, por sus ideas e instituciones democráticas y por sus inmensas riquezas, destinadas a abastecer la civilización".— (U. P.)

LOS RESTOS DE PUCCINI LLEGARON AYER A MILAN

ROMA, 2.—Un corresponsal entrevistó a Mascagni, que se encuentra en Viena, interrogándole sobre la obra artística de Puccini.

Mascagni le declaró que su obra era inmortal, al punto de que no se llenaría su sitio en la historia del arte

El autor de "Cavallería Rusticana" habló entusiastamente de "Tirandot", la obra última de Puccini, que no alcanzó a estrenar. Dice que es ésta una ópera maestra, lo cual probaba que Puccini había sido un severo crítico de sí mismo. Dijo que no importaba que se encontrara inconclusa, recordando que lo mismo había sucedido con "Nerón", de Boito, lo que no impidió que se representara con éxito.

"Lo mismo—dijo—debe hacerse con "Tirandot".—(U. P.)

ROMA 2. — Comunican de Milán que el cadáver de Puccini, acompañado por su hija y su hijo, llegó en un carro especial lleno de coronas.

La urna estaba cubierta por una bandera tricolor.

Los restos fueron recibido por el señor Casati, por el alcalde Mangiagalli, por el representante de la Municipalidad Luccas, por el alcalde Toscanini, por los compositores Giordano y Pizetti, por un coro de cantantes de la Scala y una numerosa concurrencia. —(U. P.)

ROMA 2.— Cadorna asistió a la sesión celebrada por el Senado.

Tittoni elogió la personalidad artística de Puccini, lamentando su prematuro desaparecimiento, y cuya ratificación como senador fué resuelta la semana pasada.

Tittoni dijo que Puccini pertenecía al grupo que había hecho conocer al mundo el genio italiano. Expresó que su música era querida en todas partes; que era una genuina manifestación de los sentimientos, de las puras melodías que hacen olvidar frecuentemente los pesares de la Humanidad — (U. P.)

BRUSELAS, 2.— Se piensa colocar una placa conmemorativa en el Hospital que falleció Puccini.— (U. P.)

FRANCIA

PARIS 2. — De fuente autorizada se anuncia que los Estados Unidos están dispuestos a conceder a Francia condiciones más favorables que Inglaterra para solucionar el problema de las deudas, por cuanto estiman que la situación en que se encuentran los deudores es diferente.

Se cree que las negociaciones preliminares iniciadas en Washington entre Francia y Estados Unidos han llegado hasta la discusión de la tasa de amortizaciones que, según los indicios obtenidos, sería menos del uno por ciento.

Además se cobraría a Francia un interés más bajo que a Gran Bretaña (U. P).

PARIS 2. — Los expertos metalurgistas informaron, en sesión plenaria de los negociadores del tratado comercial franco-alemán, que deseaban consultar los intereses de sus respectivos países.

Al efecto, los alemanes se dirigieron esta noche a su país para regresar en la semana listos para redactar su informe definitivo.

La Comisión oirá mañana a los expertos mecánicos y, según se cree, se ocupará el Jueves de los asuntos agrícolas. (U. P).

PARIS, 2. — Se anuncia que Italia ha aceptado la participación de los Estados Unidos en la distribución de los pagos recibidos de acuerdo con el plan Dawes, en cancelación de sus reclamaciones.

Se sabe que este temperamento también ha sido aceptado por el Japón de suerte que únicamente falta que sea aprobado por Gran Bretaña. — (U. P.)

MEXICO

EL NUEVO GABINETE

MEXICO 2.— El nuevo Gabinete ha quedado constituído en la siguiente forma:

Ministro del Interior, señor Gilberto Valenzuela; Sub-Secretario, señor Romeo Ortega.

Ministro de Relaciones, señor Aarón Sáenz; Sub-Secretario, señor Genaro Estrada.

Ministro de Agricultura, señor Luis León; Sub-Secretario, doctor Parrés.

Ministro de Hacienda, señor Alberto J. Pani; Sub-Secretario, señor Alberto Mascareñas.

Ministro de Comunicaciones, señor Adalberto Tejeda; Sub-Secretario, señor Eduardo Ortiz.

Ministro de Industria, señor Luis Morones.

Ministro de Educación, señor José Manuel Puig; Sub-Secretario, señor Manuel Gamio.

Ministro de Guerra y Marina, general Joaquín Amaro.

ARMAS

Recién hemos recibido un gran surtido de las siguientes armas, que ofrecemos a precios convenientes:

PISTOLAS "COLT", calibre 25 y 32.
REVOLVERS "COLT", calibre 32, especial y 38.
REVOLVERS "SMITH & WESSON", calibre 32 y 38, y calibre 38 tipo militar, cañón de 6 pulgadas; tipo "Winchester", calibre 32, cañón de 4 pulgadas.
RIFLES "SAVAGE", de alta potencia, calibre 22, para caza de guanacos.
RIFLES "REMINGTON" y "WINCHESTER", de repetición, calibre 22.

DEPARTAMENTO ESPECIAL DE

MORRISON & Co. - SANTIAGO

El Presidente de Bolivia partirá mañana en viaje a Lima

Especialmente invitado, concurrirá a la celebración del centenario de la batalla de Ayacucho. — Texto de una circular enviada a las legaciones por la Cancillería de La Paz, explicando el alcance de esta visita.

LA PAZ 2. — El Presidente de la República ofició al Senado comunicándole que atendiendo a una expresa invitación del gobierno del Perú para concurrir a las festividades con que se celebrará el centenario de la batalla de Ayacucho, viajará a Lima el 4 de Diciembre, debiendo durante su ausencia, que no será mayor de doce días, asumir la Presidencia de la República el Presidente del Congreso.

De modo que durante la ausencia del Presidente Saavedra, asumirá la Presidencia, el Presidente del Congreso, don José Quintín Mendoza, conforme a los artículos 77 y 78 de la Constitución.

La Cancillería ha enviado a las legaciones una circular que dice:

"Sírvase poner en conocimiento de esa cancillería, que el Presidente de la República, invitado especialmente a concurrir a la celebración del centenario de la batalla de Ayacucho, viajará a Lima para rendir un homenaje a la gloriosa fecha americana, que particularmente señala el nacimiento de la formación de la nacionalidad boliviana."

"Así quedará desvirtuada toda otra interpretación al alcance o siginificado que se trate de dar a esta sencilla visita de cortesía y deber histórico."

"Podrá Ud. dar copia de esta declaración, si se le pidiese. — Román Paz." (U. P).

GRAN BRETAÑA

LONDRES, 2.— **La Cámara de los Comunes y de los Lores han sido convocadas**, iniciando inmediatamente sus labores rutinarias de organización, preparatoria de la apertura oficial del Parlamento que se verificará con asistencia del rey.

Las únicas ceremonias de hoy fueron la lectura de la proclama real convocando al Parlamento y la reelección del presidente de la Cámara de los Comunes, Mr. Whitley. En seguida suspendió sus sesiones hasta mañana.— (U. P.)

LONDRES, 2. — **Informan de Stuttgart que el explorador Gutbrod prepara una expedición a la Argentina** que durará tres meses, a fin de explorar la Cordillera de los Andes y de remontar el río Paraná en una extensión de mil doscientos kilómetros.—(U. P.)

LONDRES, 2.— **Después del fracaso de los adversarios de Mr. Lloyd George** para conseguir que sir Godfred Collins fuera elegido presidente del grupo parlamentario liberal, dicho grupo eligió a Mr. Lloyd George, en ausencia de Mr. Asquisth, por 26 votos contra 7.—(U. P.-

LONDRES, 2.— **Lord Darling, ha dictado su fallo a favor de la defensa**, después de escuchar los últimos alegatos, en el caso Robinson de "chantage", que tanto ha atraído la atención de la opinión pública.

Los acusados, Mr. Robinson y su esposa, Maud Robinson, que estaban inculpados por haber preparado un plan para explotar una aventura amorosa del Príncipe hindú Hurri Singhi con Mrs Robinson, contaban con otros cómplices que les habían ayudado a llevar a cabo el "chantage".

Por este medio, habrían logrado explotar al personaje oriental, que en el proceso se hacía llamar misteriosamente Mr. A., dada su posición en la realeza oriental y en la diplomacia, arrancándole un cheque por cerca de un millón de dólares, como precio al secreto de su aventura galante.

La Alta Corte de Justicia, de Londres, encomendó el asunto a Lord Darling, quien acaba de dictar su falló a favor de la defensa. — (U. P.)

HA SIDO FIRMADO EL TRATADO ANGLO-ALEMAN

LONDRES. 2.— Se anuncia que el tratado anglo-alemán ha sido firmado. — (U. P.)

LONDRES, 2. —**Los Conserjes del palacio de Westminster**, abrieron las puertas de la Cámara a las ocho de la mañana.

Fueron admitidos los miembros de la Cámara cuyos comprobantes estaban conformes. Dos de ellos esperaron desde la media noche a fin de elegir sus asientos.

A las diez de la mañana todos los asientos del lado del Gobierno estaban tomados, por motivo, los últimos conservadores que llegaron se vieron abligados a asegurarse un puesto entre los liberales de la oposición. — (U. P.)

ALEMANIA

Los últimos días de la campaña electoral

BERLIN 2 — Los prejuicios raciales y odios internacionales fomentados por los diferentes candidatos durante los últimos días de la campaña adquieren una actitud poco común.

El anti-semitismo ha sido empleado por los fascistas quienes tratan de expulsar a los judíos de las reuniones electorales y tienen la intención, a fines de la semana, de inundar el país con cartas falsificadas de los judíos para los demócratas, con el propósito de arrebatar a estos últimos los votos del electorado anti-semítico.

La ciudad está llena de carteles en que se lee: "Una elección inclinada hacia la izquierda significa una nueva inflación." Estas tienen por objeto asustar a los electores de la clase media.

Los demócratas, socialistas y centristas se concentran contra Herr Stresemann a quién acusan de vacilación.

A la hora undécima recrudecen los esfuerzos para conseguir los votos de las electoras y a esto se dedican especialmente los demócratas quienes sostienen que la victoria de los agrarios significaría el encarecimiento del pan.

El Gobierno ha cerrado las instalaciones fiscales de radiotelefonía a los discursos de propaganda electoral, lo que ha causado muchas protestas por cuanto Baviera permite a von Tirpitz hacer su camapaña en esa forma. (U. P).

NORUEGA

NO HABRA PREMIO NOBEL DE LA PAZ ESTE AÑO

LONDRES, 2.— El corresponsal de "The Central News Agency" en Kristianía anuncia que el Comité Parlamentario del premio Nobel ha decidido no otorgar el premio de la paz este año, por cuanto no ha podido encontrar un candidato con méritos suficientes para ello.—(U. P.)

LA DELEGACION ARGENTINA AL CAMPEONATO SURAMERICANO DE

La prensa bonaerense predice su victoria sobre uruguayos y chilenos

BUENOS AIRES, 2.—Está casi completada la delegación argentina de box que concurrirá al Campeonato suramericano que se disputará en Santiago de Chile.

La componen: Juan Lencinas, peso mosca: Benjamín Pertuzzo, peso gallo: Fermín Denogaut peso liviano: Manuel Valdés, peso medio mediano: Noemán Tomasulnt, peso mediano; Arturo Rodríguez Jurado, medio pesado; Victorio Campolo, peso pesado.

La categoría de peso pluma se disputará el Jueves entre Germán

Ballerino y Santiago
La crítica asevera
gación resulta muy
calidad a la que
último Campeonato
y también a la que
las Olimpiadas.
Agrega que, sin
perioridad de los a
tinos sobre los chile
yos fué tan manif
timos torneos
Argentina se adju
ría en el próximo
(U. P.)

EL VIAJE DE LUGONES AL PERU PROVOCA UNA PROTESTA DE LOS ESTUDIANTES ARG

El Centro de Estudiantes de Derecho de la Plata, envía una nota a la Universitaria de Lima, haciendo un severo retrato del poeta.

(Trasmisión telegráfica de Luis María Alvarez, especial para "La

BUENOS AIRES, 2.— Según informé, recientemente partió de Buenos Aires con destino a Lima, invitado por el Presidente Leguía, el poeta y escritor argentino Leopoldo Lugones.

Tal viaje no ha podido pasar inadvertido para la juventud y los universitarios, quienes conocen bastante las ideas del viajero. Al Centro de Estudiantes de Derecho de la Plata, le ha tocado esta vez ser el primero en hacer oír su protesta por la invitación que el dictador Leguía ha hecho a Lugones. La entidad estudiantil nombrada ha dirigido un mensaje al Presidente de la Federación Universitaria peruana, en el que expone los antecedentes de la personalidad del poeta Lugones.

El mensaje dice:

"Camaradas del Perú.— La reforma universitaria que entre nosotros tuviera un glorioso comienzo en Córdoba el año 18 para extenderse luego al país entero, dando entre tanto los más medulosos frutos, en nuestro movimiento estudiantil de 1920 tuvo un coronamiento altísimo, muy digno de la labor tesonera e idealista, que la juventud argentina ofrece como el mejor aporte al progreso incesante de los pueblos americanos. La reforma universitaria, por su caracterización, homogeneidad y sello indeleble, se ha conquistado como un galardón, como una prenda de los afanes más nobles de toda una generación, traginada por una lucha sin fin en pro de un efectivo mejoramiento humano. La reforma universitaria—repetimos—condiciona entre otras de sus modalidades la doctrina afirmativa de un principio básico y orgánico, de solidaridad inconmovible entre todos los estudiantes de la gran patria americana".

"Acogido a los términos de ese alentador mandato de solidaridad, el Centro de Estudiantes de Ciencias Jurídicas y Sociales, se dirige a vosotros, camaradas peruanos, que adentrados estáis de nuestros más vivos afectos, para denunciaros la próxima presencia en vuestro país de un huésped ingrato, en el sentir de nuestra juventud y, consecuentemente, en el sentir de las juventudes de toda América".

"Leopoldo Lugones acaba de partir al Perú. Va especialmente invitado por el dictador Leguía, con el fin de asistir a actos commemorativos de la batalla de Ayacucho. La representación que inviste no es valedera de ninguna especie. Va pura y simplemente a recibir el homenaje congratulatorio y obsequioso del anfitrión, modelo, el alto aprecio del tirano Leguía".

"No podía acontecer de otro modo. Leopoldo Lugones, sociólogo improvisado, en el confusionismo desquiciador de la postguerra, en un total derrumbe de su personalidad moral, abjuró de sus últimos vestigios, iniciando un revolucionarismo, que traicionó públicamente los ideales que, desde tiempo atrás, atrofiaba y escondía con tanto empeño como cautela, para irlos acomodando a los menguados límites de sus actividades mercenarias".

"Surgido Mussolini, Lugones fué su rendido admirador. Des-

pues, la exaltación
Rivera a su grotes
semejante a la pi
sorvirtió a Leopol
un propagandista
ablueu del fascism
"La Juventud arg
dando impudicia y
les, cona la más
ción de su fe inq
los principios ide
inspiran, levantó
masías de estos
ciales, la palabra
instante reclama,
su más autorizado
doctor Alfredo L.
tual Decano de
tad".
"Estos antecede
cimiento explicable
vitación hecha
quien, desde las
nentales hace co
profesional, pane
intencionadas en
nuelos y los dis
"Leopoldo Lugon
nuense de los reg
riales, no pued
pueblo alguno".
"El Centro de
Ciencias Jurídicas
la Universidad de la
dos los estudiant
cumple con el de
ros a vosotros, her
rú, la contextura
digno invitado de
rando que os una
anatema de repud
acreedor Leopoldo
"Con fraternal
abrazan.— Andrés
sidente.— Agustina
cretaria.— Alvarez

UNA CORTE DE JUSTICIA PANAMERICANA?

Se cree que será propuesta su creación en las sesiones del Instituto de Internacional que se llevarán a cabo en Lima. — La codific Derecho Internacional americano.

(Correspondencia cablegráfica de Harry W. Frantz, especial para "La

NUEVA YORK, 2.— Se espera que, durante las sesiones del Instituto Americano de Derecho Internacional, que se reunirá en Lima simultáneamente con la Conferencia Científica Panamericana, será propuesta la creación de una Corte Internacional de Justicia para el hemisferio occidental.

Esta insinuación tiene su origen en declaraciones de los círculos legales e internacionales de esta ciudad.

En dicha reunión del Instituto se tratará también de considerar cerca de tres docenas de convenciones que abarcan las diferentes fases de la codificación del derecho internacional en el hemisferio Oeste.

Se dice que la propuesta Corte Internacional de Justicia, cuya autoridad no se ha podido todavía precisar, incluirá una Corte de Primera Instancia y una de Apelaciones.

Las diferentes convenciones están aún en estado de redacción, pero tendría gran significado la adopción de alguna decisión al respecto en Lima. Se cree que ninguna de ellas se refiere a las leyes de la guerra y que todas tratan de las actividades de tiempo de paz.

A pesar de que el corresponsal de la "United Press" no puede confirmar la noticia de que el Canadá participará en las sesiones de

Lima o en la reunión
juristas en Río de
que altos jurisconsu
país son partidari
presentación del Ca
reuniones, estimando
su posición geográfi
ciente independencia
jar sus asuntos ex
participar en la codi

Las autoridades
creen que la codific
recho Internacional
misferio fomentará
del Derecho en el
y que no existe
entre los propósit
ción panamerican
—Frantz.— (U. P.)

Cigarrillos
MISTERIO
OVALADOS con boquilla corcho 40¢
Cada cajetilla contiene 5¢

ACTIVIDADES DEPORTIVAS MUNDIALES

NUEVA YORK, 2.— **Luis Vicentini reanudó su entrenamiento** en Madison Square y trata de conseguir a Taller como sparring-partner, pues cree que el hecho de acostumbrarse a trabajar con pocos sparring-partners ha sido para él un handicap en sus últimas peleas — (U. P.)

NUEVA YORK, 2.— **Ferrara e Yooches trabajaron cada uno cuatro** rounds de box, además de saltar a la cuerda, hacer un poco de bagpunch yotros ejercicios.

NUEVA YORK, 2.— **El entrenamiento de Gibbons** es, en la actualidad, lo más interesante que hay en Madison Square, donde también se entrena Siki para su match con Burke.— (U. P.)

NUEVA YORK, 2.—**En Otoño del año próximo, los equipos de basket-ball Giant y White Sox**, que representan, respectivamente, a Nueva York y Chicago, iniciarán una jira por los países de Europa y de la América del Sur.

Dichos equipos llegaron a Nueva York, a bordo del "Leviathan", de regreso de una jira por Europa, donde hicieron una serie de exhibiciones de su juego en Inglaterra y Francia, con el propósito de popularizar ese deporte en el extranjero. Ahora han anunciado que su próxima jira será por Argentina, a Chile, Perú, Colombia y Brasil.

Su manager, Mr. John Mac Graw, ha declarado que está convencido de que la América del Sur

es un campo fértil pa
arrollo del basket-ba

BUENOS AIRES 2.
presente semana se
bases para organizar
ción Gremial de De
constituída por la Li
ria, por la Federación
dos Nacionales, por
ria, por la Federación
de Football.

Se realizó así la
formar una unidad
raciones. En breve
una reunión en el
Jockey Club, en la
blecerán las bases
zación. Se constitu
un Consejo Direct
los presidentes de
gas. (U. P).

LOS ANGELES 2.
dor Fuentes ha re
aquí el Martes, pa
Newark, en Nueva
peleará con Charl
un match a doce
verificará el quince
de este mes.

ALBANY 2.—Joh
derrotó en forma
leno Juan Betza.—(U

NUEVA YORK 2.—
Ferrara gestiona un
pupilo y Silvani par
ciembre, en Madison

Silvani recibe
todo el país y tiene
hacer una jira si la
le ofrecen son sufi

Yooches espera
mismo día que Ferr

Firpo permanece
hasta que se finali
entablado por Mac
no ha resuelto si
girá a Florida o
nos Aires. — (U. P.)

INFORMACIONES CABLEGRAFICAS DEL EXTERIOR

DE NUESTROS CORRESPONSALES ESPECIALES VIA EASTERN Y ALL AMERICA CABLES INC. Y DE "THE UNITED PRESS". LOS ORIGINALES DE TODOS LOS CABLEGRAMAS QUE SE INSERTAN EN ESTA SECCION ESTAN A DISPOSICION DEL PUBLICO EN ESTA IMPRENTA.

Gran Bretaña debe insistir en el mantenimiento del orden en Egipto

por DAVID LLOYD GEORGE

UNA OPINION DE TEODORO ROOSEVELT. — GRAN BRETAÑA DEBE DEFENDER A SUS AGENTES. — LOS EGIPCIOS, QUE DURANTE 2,500 AÑOS, HAN SIDO UN PUEBLO SOMETIDO, SON INAPTOS PARA GOBERNARSE A SI MISMOS. — LAS PRETENSIONES DEL EGIPTO SOBRE EL SUDAN SON INDEFENDIBLES.

LONDRES, 2. —Cualquiera que sea la opinión que nos hayamos formado acerca de los acontecimientos que se desarrollan en Egipto, no deberían, por cierto, tomar a nadie de sorpresa. El asesinato del sidar en pleno día en las calles del Cairo, y la facilidad con que escaparon los asesinos, es la culminación de una serie de incidentes que constituyen un desafío a la capacidad del Imperio británico para proteger a sus súbditos contra atentados, cuando están desempeñando sus obligaciones a sus órdenes y en su nombre.

Hay quienes dicen que no debemos estar de ningún modo en Egipto y que el Egipto debería ser tan enteramente egipcio como la Gran Bretaña es británica. El último gabinete laborista no adoptó ese punto de vista acerca de nuestras responsabilidades en Egipto, como tampoco lo hizo el gobierno liberal de 1906 a 1914. Pero ciertamente, mientras estemos representados por funcionarios que cumplan sus funciones a nuestro pedido, el honor exige que los protejamos hasta donde alcancen nuestras fuerzas. Este punto de vista fué formulado por Roosevelt con la enérgica franqueza que caracterizaba todas sus declaraciones, en un notable discurso que pronunció en la Mansión House durante su visita a Europa en 1910. Sus palabras cuadran tan bien con la situación, que no puedo hacer nada mejor que recordarlas:

"Con ese objeto primirdial de establecer el orden fuisteis a Egipto hace veintiocho años y la primordial y amplia justificación de vuestra presencia en Egipto reside en esa absoluta necesidad de que se estableciese el orden desde afuera, conjuntamente con vuestra capacidad y buena voluntad para establecerlo. Ahora bien, o tenéis derecho de estar en Egipto o no lo tenéis; pero en uno u otro caso, yo estoy persuadido de que comprendéis que vuestro deber para con la humanidad civilizada y vuestra lealtad hacia vuestras grandes tradiciones, os obligan por igual a permanecer y hacer que los hechos estén de acuerdo con los propósitos y demostrar que estáis dispuestos a hacer frente en todo las responsabilidades que os corresponden. Vuestro deber es establecer y mantener el orden. Si pensáis que no tenéis derechos en Egipto, si no queréis establecer y mantener el orden allí, pues bien, retiraos de cualquier modo. Y si lo que es vital es la cosa misma y no la forma; si las actuales formas de gobierno que habéis establecido en Egipto con la esperanza de que contribuirían al adelanto de los egipcios sirven únicamente para provocar y permitir desórdenes, pues bien, a vosotros corresponde modificar esas formas, porque si permanecéis en Egipto, vuestro primer deber consiste en mantener el orden y sobre todas las cosas también castigar los asesinatos y llevar ante la justicia a todos aquellos que directa o indirectamente incitan a los demás a cometerlos, o a perdonar el crimen cuando ha sido cometido".

Acertó perfectamente en el clavo, con toda la energía y todo el fervor rooseveltianos.

Este discurso produjo gran sensación en su tiempo, y todos aquellos a quienes no gusta hacer frente a hechos desagradables y prefieren ocultar sus opiniones en frases nebulosas, se irritaron al ser despertados de sus agradables ensueños por este molesto realista. Todo lo que ocurrió en Egipto desde ese discurso ha justificado cada una de las palabras de esas proféticas declaraciones. Actualmente el pueblo británico ha de decidir si le incumbe permanecer en el Egipto. Si cree que no, debe abandonarlo completamente y dejar que sea Egipto gobernado—o desgobernado—por su propio pueblo, cualquiera que sean las consecuencias. Pero si tiene responsabilidades en Egipto, como depositario, ya sea por el Imperio británico o por la civilización, o por ambos, debe insistir, suceda lo que sucediere, en el mantenimiento del orden y del buen gobierno. La Gran Bretaña no tiene el derecho de dejar que peligren las vidas de sus funcionarios ni de abstenerse de todo esfuerzo para protegerlos contra los asesinos. Debe, o bien defender a sus agentes, o abandonar la tarea.

No existe cuerpo de opinión responsable en el mundo que pueda insistir en que la Gran Bretaña abandone al Egipto, mientras los egipcios no hayan convencido a las naciones de la tierra de que han adquirido mayor capacidad para gobernarse ordenadamente por sí mismos, que la que han demostrado hasta ahora.

El arte del gobierno propio no se adquiere en una generación. Las naciones que ahora lo poseen tuvieron que pasar antes por siglos de duras pruebas. Desde hace 2.500 años por lo menos, los egipcios han sido un pueblo sometido. Probaron por primera vez la verdadera libertad bajo la autoridad británica. Antes de la ocupación británica eran gobernados autocráticamente y sin contemplaciones por una raza extraña. Gradual y sistemáticamente se ha venido dando voz y voto a los fellahs, primero en sus concejos provinciales, y luego por intermedio de su parlamento, en el gobierno de su propio país. Nunca gozaron de tanta libertad anteriormente los campesinos egipcios. Pero puede decirse con seguridad que únicaménte la potencia que por primera vez les dió tales privilegios puede garantizar su mantenimiento. Si las fuerzas británicas se retiraran de Egipto, el caos reinaría y seguiría el despotismo militar. Resultaría inevitable otro período de ocupación extranjera, porque un Egipto convulsionado significaría una amenaza demasiado seria para el mundo entero, pero no se tratará de remediarla. Un portero turbulento es una molestia para aquel que tiene necesidad vital de mantener expedita la puerta. Por eso el imperio, la sede de cuyo gobierno está en el Oeste, pero cuyos mayores territorios están en el Oriente, se preocupa de que haya un buen gobierno en Egipto.

Que la ocupación británica ha aportado inestimables beneficios a la población egipcia, es cosa que no se discute. Basta leer la historia de esa desventurada tierra en los tiempos anteriores a la ocupación británica, con sus ejemplos de corrupción, de extorsión, de miseria y de brutalidad y compararla con el Egipto de nuestros días para darse cuenta de lo que la guía británica ha conseguido para los egipcios. También en éstos es valioso el testimonio de Roosevelt. En el discurso del cual yo extraje citaciones, dijo también: "Habéis dado a Egipto el mejor gobierno que ha tenido desde hace por lo menos dos mil años, probablemente el mejor gobierno que nunca tuvo antes; porque nunca en la historia el hombre pobre de Egipto, el labrador del suelo, el trabajador ordinario, ha sido tratado con tanta justicia y consideración bajo un gobierno tan libre de corrupción y brutalidad como e nlos últimos veintiocho años".

Los nacionalistas egipcios hablan con orgullo de los grandes días del gobierno de Khedive, antes que interviniesen los aborrecidos británicos. Valentine Chirol, en un luminoso tratado acerca del problema egipcio, nos da alguna idea de lo que era ese paraíso nacionalista para los cultivadores del suelo, que representaban las nueve décimas partes de la población nativa del Egipto:

"Desde hace mucho tiempo ha desaparecido el espectáculo que presencié e nlos tiempos de Ismael cuando se veían cuadrillas enteras de desgraciados campesinos arrancados de sus propios campos y llevados encadenados para ir a cultivar la svastas propiedades que el Khedive y sus bajás favoritos habían robado sistemáticamente al pueblo. Ha desaparecido el antiguo sistema del trabajo obligatorio, mediente el cual la tarea casi anual de evitar la amenaza alternativa de un Nilo demasiado crecido o demasiado seco, se realizaban por medio de obreros forzados, cruelmente reclutados y más cruelmente tratados aún. Ha desaparecido el látigo de piel de hipopótamo, que levantaba ampollas en las plantos de los pies de los "fellahs", hasta que desembuchaban la última moneda de plata escondida o se cansasen los brazos de los recaudadores de impuestos."

Si la ocupación británica se hubiese contentado con remediar los males materiales del gobierno khedival, habría faltado a sus nobles propósitos: educar al pueblo egipcio mismo, para los actos de un gobierno propio ordenado. La prosperidad material, mal puede reemplazar a la libertad, y una justicia imparcial sin libertad no es más que una benévola servidumbre. Por eso, paulatinamente se va enseñando por grados a los egipcios lo que nuca tuvieron oportunidad de aprender en los gloriosos días del nacionalismo egipcio, es decir, que se les da una oportunidad de ir ascendiendo por sí mismos por los escabrosos y peligrosos senderos de la libertad.

El primer gobierno propio les fué otorgado como "la mejor preparación y educación para el ejercicio definitivo de las funciones de responsabilidad". Luego vino una legislación con grandes y crecientes poderes de autoridad, y por fin se produjo la declaración de la independencia egipcia en 1922.

Es una desgracia que los mismos que dirigieron la lucha por la libertad hayan hecho cuanto estuvo en ellos para demostrar que no están todavía preparados para disfrutar de ella. La situación resulta difícil, tanto para los británicos como para los egipcios. Mientras estos últimos no hayan demostrado mediante años de gobierno estable y bien ordenado, que puede confiarse en que alvaguardarán la gran puerta de comunicación, las naciones occidentales no pueden abandonar el depósito que actualmente está administrando por ellas la Gran Bretaña. Por otra parte, mientras una nación extranjera ejerza el control en el interior de la tierra de Egipto, el orgullo del pueblo se sentirá herido y han de producirse de vez en cuando rozamientos. Todo depende del tino y de la moderación desplegados y de la autoridad de que gocen los jefes egipcios. Si tienen en mientes la situación peculiar de su país con respecto al Oriente y al Occidente, su desamparo geográfico frente a posibles invasores, el hecho que su pueblo nunca, durante su prolongada historia, disfrutó del grado de libertad que ahora les asegura el brazo británico, y también el rápido desenvolvimiento de esa libertad durante los últimos cuarenta años, se darán cuenta de la insensatez de la línea de conducta que ahora adoptaron.

El gobierno británico a pesar de haber sido provocado, no ha amenazado todavía con suprimir o restringir la independencia egipcia. ¿Por qué acorralarlo a la desastrosa alternativa de escoger entre la revocación de la independencia o retirarse?

Las pretensiones de Egipto al Sudán son tan indefendibles, que apenas merecen ser discutidas. Semejante pretensión, basada en la conquista, y procedente de un pueblo sublevado contra una blanda ocupación militar demuestra que cualesquiera que sean las cualidades intelectuales que posean los dirigentes egipcios, de ellas no forma parte el sentimiento rel honor. Y la pretensión, tal como es, no encuentra ningún fundamento. La conquista del Sudán se debió a los jefes británicos, al equipo británico, a la organización británica y al valor británico. Si los británices se retirasen del Sudán, otro al desgobierno egipcio. los sudaneses tienen derecho a decir mucho acerca del gobierno bajo el cual prefieren vivir; los egipcios no tienen derecho ni voz en el asunto. Por lo tanto, me regocijo por la resolución del gobierno de poner fin a esta "posesión común" del Sudán. No era defendible, y había llegado a ser impracticable.— **David Lloyd George.**

GRAN BRETAÑA PROTESTARA

Si los Estados Unidos conceden a Francia condiciones más favorables que a ella en la consolidación de su deuda.

(Correspondencia cablegráfica de Charles M Mac Cann, especial para "La Nación")

LONDRES 2. — Gran Bretaña se impone con interés de las informaciones referentes a condiciones más favorables que se concederían a Francia que a Gran Bretaña, para la consolidación de su deuda a los Estados Unidos.

Todas las clases de la sociedad se molestarían por una decisión semejante y el Gobierno, automáticamente, se vería obligado a protestar.

Concesiones de esa naturaleza, de parte de los Estados Unidos, constituirían un serio golpe para Mr. Baldwin y obligaría, probablemente, a una revisión inmediata de la política adoptada actualmente respecto de la deuda de Francia a Inglaterra. El Gobierno, dándose cuenta que una petición de pago, en la actualidad, comprometería al crédito francés, permite que el asunto duerma hasta que se sepa lo que produciría la vigencia del plan Dawes.

Una situación parecida a la de la elevación de los cañones, si bien tal vez más importante, ha surgido, y es saber si Mr. Baldwin, cuando obtuvo la consolidación de la deuda británica, consiguió también una declaración verbal de los Estados Unidos de que no se concederían a nación alguna, condiciones más favorables que a Inglaterra.

Por ahora los funcionarios se limitan a recordar, sin comentarios, que se dijo que se había llegado a ese acuerdo verbal, pero cualquiera concesión a Francia haría volver la cuestión sobre el tapete. Gran Bretaña estima que el hecho de haber hecho grandes sacrificios para pagar a los Estados Unidos no debe ser empleado como arma contra ella. — **Mac CANN.** — (U. P.)

ITALIA

ROMA, 2. — **El Embajador francés M. Bernard ha llegado a** esta capital. — (U. P.)

ROMA, 2.— **Una misión naval encabezada por el capitán Shukri Bey** ha venido a gestionar la adquisición de submarinos para la Armada turca, en los artilleros particulares. — (U. P.)

ROMA, 2.— **Mussolini presentó a la Cámara de Diputados** un proyecto aumentando el número de Embajadores.— (U. P.).

ROMA, 2.— **La próxima semana** el Parlamento sesionará hasta media noche.— (U. P.)

ROMA, 2.— **Comentando las declaraciones de Mussolini,** referentes a que no piensa renunciar ahora ni en un futuro cercano ni remoto, "La Tribuna" hace notar que esta manifestación es una respuesta a aquellos que hablan de que es la oportunidad de que dimita.— (U. P.)

RUSIA

MOSCOW, 2.—**El tratado ruso-alemán,** que se gestiona actualmente en esta capital, no reemplazará al Tratado de Rapallo que es meramente la base de las actuales discusiones.

Esta declaración fué hecha al representante de la "United Press" por el jefe de la delegación alemana, von Koerner, quien agregó: "El pacto ruso-alemán irá, es de presumirlo, más lejos que los tratados económicos celebrados entre Italia y los Soviets."— (U. P.)

ESPAÑA

MADRID, 2.—**El "A. B. C." publica un artículo** en el que aparece la Infanta Paz dialogando con el Rey. Elogia calurosamente su conocimiento de la patria y las ansias de redención del soberano.

La Infanta confía en el destino de su pueblo, noble y caballeresco, generoso y magnífico. Afirma que es necesario imponer la confianza en Dios para atravesar los años de prueba. Pero cree que llegará un día en que reinará la paz en España. Expresa que España volverá a ser grande el día en que la idea de patria una los espíritus y los corazones.

Dice que España lamenta hoy su tremenda decadencia y miseria, al mismo tiempo que llora los errores de quienes, en momentos difíciles, no supieron sacrificar al interés general el egoísmo y las discordias.—(U. P.)

Comunicado oficial de Marruecos

MADRID, 2.— El comunicado oficial sobre las operaciones de ayer en Marruecos dice que en el frente oriental los aviadores bombardearon intensamente las posiciones enemigas.

En el frente occidental el enemigo mantuvo un tiroteo contra las columnas españolas cerca de Lijafal.

En la zona de Lareche continúan los temporales, obstruyendo el resultado de las operaciones de repliegue.

Se convocó la posoción de Hiszy. — (U. P.)

MADRID, 2. — **"El Liberal" de esta capital publica un importante artículo del señor Ossorio y Gallardo,** en el cual trata sobre la actuación del Conde de Romanones, quien ha publicado un libro sobre "Las Responsabilidades del Antiguo Régimen".

Ossorio y Gallardo elogia al Conde de Romanones, se refiere al libro en cuestión, que hace la defensa de la política del régimen caído, y reconoce que la obra legislativa de los partidos de la restauración es magnífica, pero que se ha practicado de una manera caprichosa y de un modo viciado.

El señor Ossorio y Gallardo rechaza las soluciones propuestas a la crisis actual, y sostiene que el frente único sería volver a los antiguos procedimientos.

Y agrega que el único tónico que necesita España es la sinceridad para aplicar al orden jurídico vigente, una nueva política, que debe tener su finalidad principal dentro de la legalidad, y de los postulados de la civilización contemporánea, que exige que cada ciudadano esté en condiciones de poder obrar libremente como tal.

El artículo del señor Ossorio ha sido recibido con numerosos y variados comentarios en el público.— (U. P.)

ESTADOS UNIDOS

¿TENDRA QUE IR A LA ESCUELA LA ESPOSA DE CHAPLIN?

HOLLYWOOD 2. — El Departamento de Educación ha declarado que no cree que se obligará a la esposa de Charlie Chaplin a ir a las Escuelas Públicas, como es obligatorio en California, para las personas menores de 18 años, pues estima que la ley permitirá a Mistress Chaplin, nacida en Courry, tener un profesor particular.

El certificado de casamiento, ceremonia que se verificó en México, porque las leyes de California no permite el matromonio de muchachas menores de 18 años, dice que ella tiene 19 y Chaplin 35. (U. P.).

Los presupuestos

WASHINGTON, 2.—El Congreso tomó conocimiento del mensaje del presidente Coolidge sobre presupuesto anual.

En él se estima que los gastos del Gobierno, en el año que terminará el 30 de Junio próximo, ascenderá a 3,534.000,000 de dólares.

Predice que, a pesar de la reducción de los impuestos, habrá un superávit de cerca de 68 millones, no obstante el mayor gasto de 114.000,000 ocasionado por los bonos para los veteranos de la guerra.

Para el año próximo, espera un superávit de 74.000,000 de dólares.

El presupuesto de la defensa nacional ha sido disminuído en 29.000,000 y el de la marina en 12.000,000.

Los gastos del ejército y de la marina en conjunto, incluyendo los de la aviación, representan un total de 660.000,000.—(U. P.)

WASHINGTON 2. — **Informaciones recibidas desde Reval por** el Departamento de Estado, hacen saber que más de cien leaders comunistas detenidos como consecuencia de la sublevación de ayer, fueron juzgados por una corte marcial, condenados a muerte y ejecutados.

Ayer en las primeras horas del día perecieron unas cincuenta personas en los encuentros callejeros. (U. P).

WASHINGTON, 2. — **Mr. Glen Levin Swiggett y señora se embarcarán mañana con destino a Lima donde asistirán a la Conferencia científica panamericana.**

Mr. Swiggett representa a la oficina de Educación de la Asociación económica americana y a otras organizaciones, mientras que su esposa representa al Comité Femenino panamericano internacional y a la Federación general de club de señoras.—(U. P.)

HARTFORD (Connecticut), 2.— **La Liga americana de comunicaciones radiotelefónicas anuncia que** cuatro aficionados de la Costa del Pacífico han logrado establecer comunicaciones con un aficionado chileno.—(U. P.)

WASHINGTON, 2.—**El Procurador General Mr. Stone, ha anunciado que el Gobierno apelará de** la decisión del juez Mr. Reeves, de la Corte Federal de Kansas City, por haber desechado la acusación formulada contra el diario de dicha ciudad, "The Kansas City Journal Post", por haber publicado las sumas pagadas en concepto de impuestos a la renta.

La apelación será llevada ante la Corte Suprema desde que está nvuelta en ella una cuestión constitucional referente a la libertad de palabra.

Mr. Stone manifestó que el Gobierno está tratando de conseguir que se inicien procesos contra "The New York Herald and Tribune" y "The Baltimore Post", por las mismas razones.

WASHINGTOS, 2.—**El senador demócrata por Arkansas,** Mr. Garaway, someterá al Comité de investigación de los fondos de campaña electoral una proposición para que, en adelante, el Gobierno financie las campañas presidenciales y congrsionales.—(U. P.)

PERU

LIMA, 2.—**El Senado acordó un voto de confianza al Gobierno,** por la forma en que ha sofocado un ligero levantamiento habido en la provincia montañosa de Chota.

El levantamiento, que se produjo la semana pasada en el Departamento de Lambayeque fué rápidamente sofocado. Se considera que su significado político es casi nulo.— (U. P.)

ARGENTINA

BUENOS AIRES, 2.—**El Senado sancionó** hoy la prórroga de la ley de alquileres, ya sancionada por la Cámara de Diputados.— (U. P.

LA CASA N.o 2021 DE LA CALLE ROSAS SE INCENDIO EN LA MADRUGADA

En la madrugada de hoy se declaró un incendio en la calle Rosas N.o 2021, de propiedad del señor Rodolfo Venegas Salas, quien tenía una casa particular de pensión.

El señor Venegas Salas fué conducido a la 5.a comisaría.

Se ignora si el edificio tiene seguro; sólo se pudo establecer que la señora Blanca Zúñiga Dávila que habitaba en la casa donde se produjo el incendio, tiene un seguro por diez mil pesos.

Concurrieron al sitio indicado por la 5.a comisaría, diversas bombas, los jefes y tropa de esa sección.

El fuego que empezó por las habitaciones interiores del edificio fué sofocado por la rápida intervención del Cuerpo de Bomberos.

EL DOCTOR ARAOZ ALFARO ELOGIA LOS PROGRESOS DE LA ASISTENCIA PUBLICA DE CHILE

La creación del Ministerio de Higiene y Asistencia Social, es un adelanto trascendental para el régimen sanitario

(Correspondencia cablegráfica de Luis María Alvarez, especial para "La Nación")

BUENOS AIRES, 2. — En su edición de hoy, "La Prensa" publica una interesante correspondencia epistolar del doctor Gregorio Araoz Alfaro, distinguido hombre de Ciencia argentino, actual Director del Departamento Nacional de Higiene, que se encuentra actualmente en los Estados Unidos de Améríca, después de haber participado en el Congreso Internacional del Niño de Santiago, donde fuera como Presidente de la delegación argentina.

El artículo, que es extenso, trata, entre otras cosas, de los, progresos de la asistencia pública en Chile, aparte de otros conceptos elogiosos para Chile.

El médico argentino escribe, en una parte de su artículo:

"Cuando visité Santiago, el año 1911, como delegado argentino a la Quinta Conferencia Sanitaria Americana, no obstante, la excelenta organización dada a la Asistencia Pública de la Ciudad, era evidente que los servicios generales de asistencia en los hospitales, dispensarios y asilos se encontraban en un relativo retraso, respecto del progreso general del país".

"Hoy—poco más de dos lustros después—me ha sido muy grato comprobar los considerables adelantos realizados, presagio seguro de próximos y mayores progresos. Las sesiones y las visitas realizadas durante el Congreso Panamericano del Niño que acaba de realizarse en Santiago, me han permitido apreciar hasta qué punto las autoridades y clases cultas de Chile, se han percatado de su situación desventajosa, en cuanto a la morbilidad y mortalidad de la infancia y cuán viva e intensa es la campaña para reducirlas, por mejorar, en general, la suerte de la madre y del niño, proclamar realmente el mal, como se hace aquí, es empezar a ponerle remedio".

"Las Gotas de Leche, las cantinas escolares, las ollas infantiles, los asilos infantiles y maternales y otras instituciones complementarias que existen en diversos barrios, son mantenidas en excelente estado, por las instituciones filantrópicas del Patronato de la Infancia y la Protectora de la Infancia, especialment, a cuyo frente actúan con gran altruismo e inteligente celo, el señor Ismael Valdés Valdés y su hermana, la señora Marchant y el señor Francisco Huneeus".

"Quiero solamente señalar algunas obras que me parece conveniente destacar, porque son particularmente dignas de elogio. Una de ellas es el Hospital de Niños "Manuel Arriarán", incompleto aún, puesto que queda buena parte del viejo edificio, pero que está ya hecho en concepción y estructura generales. Es, a mi juicio, un modelo, que hace honor a la Junta de Beneficencia, a su director señor Valdés Valdés y a dos médicos eminentes, a quienes se debe especialmente el plan y persistente esfuerzo para terminarlos: son ellos los doctores Alejandro del Río y Alfredo Commentz".

Alude luego el doctor Araoz Alfaro, a las características del establecimiento.

Después dice:

"Otra concepción interesante es la Morgue, con su laboratorio anatomopatológico y bacteriológico. Esto no tiene nada de particular hasta aquí, pero sí es digna de mención la amplitud de estos servicios que no existe en general en nuestros hospitales, por más que algunos de ellos tengan ya esta centralización bajo un sólo jefe...

En seguida hace interesantes consideraciones acerca de la Morgue y añade:

"Otro tanto puede decirse de un género distinto de asistencia, pero relacionado también con la protección de la infancia: respecto de la gran Maternidad de la Facultad de Medicina, que está terminándose y cuyo plan se debe al ilustre profesor Monkebreg, que dejó hace poco en Buenos Aires tan buenos recuerdos."

Trmina este sincero artículo con los siguientes párrafos:

Pero el progreso más grande, la reforma más trascendental que podamos señalar en Chile, es la creación del Ministerio de Higiene y Asistencia Social, hecha en estos últimos días, con lo cual este país se incorpora el primero, después de Cuba en América, a este gran adelanto en el régimen sanitario, por el que en Buenos Aires vienen tantos trabajando desde hace tiempo."

"No hay duda de que sin tener un Ministerio, como en Inglaterra, Francia y otros países, se puede dar a la Dirección de Salubridad y asistencia, una autonomía y una libertad de acción completas, como ocurre en Estados Unidos y Panamá, por ejemplo, pero en nuestros jóvenes países, el crear un Ministerio, es además de dedicar un servicio de Estado exclusivamente a las tareas sanitarias con absoluta independencia de la política, dignificar ante el pueblo estas tareas, mostrándole, hasta por el valer de quién lo desempeña, la primordial importancia que ellas tienen para el país".

"En Chile, donde hay una gran obra por realizar, en que la Asistencia está más aún que entre nosotros, entregada en gran parte a manos altruistas, muy bien intencionadas, pero a menudo carentes de preparación técnica, la creación de este Ministerio será de real trascendencia. Así lo decía, al despedirme en la Estación Mapocho, al doctor Alejandro del Río, recién consagrado Ministro, hombre de talento, de vasta preparación, enérgico y de espíritu organizador, que no ha podido ser mejor escogido para dar realce y prestigio a la nueva cartera".— Alvarez.— (Especial)

FUMESE CIGARRILLOS

ABDULLA

$2.40 $3.00 $3.40

Ofrecerlo denota el deseo de probar distinción.

EL COMERCIO ENTRE ESTADOS UNIDOS Y LA AMERICA DEL SUR

WASHINGTON 2.— Las exportaciones de los Estados Unidos a la América del Sur, en el mes de Octubre último, comparando las cifras con las del mismo mes del año pasado, han aumentado en la mitad mientras que las importaciones de esos países a los Estados Unidos demuestran igualmente un marcado incremento.

El total de las importaciones procedentes de la América del Sur, en Octubre de este año, asciende a 42,102,000 dólares mienras que, en el mismo mes de 1923 fueron solamente de 36.980,000 dólares. Las exportaciones a la América del Sur, en los mismos períodos fueron respectivamente de 32.820,000 y 21 millones 875,000 dólares. El aumento de las importaciones se debe principalmente a los países productores de café.

Las importaciones de los diferentes países suramericanos son las que se indican a continuación:

	Oct. 1923	Oct. 1924
Argentina	4.744.000	5.288,000
Brasil	31.612,000	14.031,000
Chile	0,012,000	7.711,000
Colombia	5.314,000	3.955,000
Perú	1.673,000	2.699,000

En los mismos meses las exportaciones a esos países ascendieron a las siguientes sumas:

	Oct. 1923	Oct. 1924
Argentina	12.764,000	8.593,000
Brasil	6.602,000	4.226,000
Brasil	6.602,000	4.226,000
Chile	3.364,000	2.303,000
Colombia	2.707,000	1.757,000
Perú	2.303,000	1.841,000

—(U. P.)

INFORMACIONES COMERCIALES, POR CABLE

EL ULTIMO BALANCE DE LA CASA HARRODS

LONDRES, 2.— El informe de la casa Harrod's Limitada de Buenos Aires, correspondiente al último ejercicio que terminó el 31 de Agosto último, arroja una ganancia de 204,499 libras esterlinas, en cuya suma se incluyen 137,643 libras que provienen de la casa South American Stores Limited Gath y Chaves.

Fué distribuído un dividendo de 5 por ciento para los certificados de amortización, cuyo importe se elevó a 18,800 libras esterlinas y el dividendo del 8 por ciento distribuído a las acciones preferidas se elevó a la cantidad de 188,000 libras esterlinas, de modo que se trasfirieron al fondo de amortización y de reembolso la suma de 1,381 libras esterlinas.

El precio del trigo

CHICAGO, 2.— El trigo se cotizó hoy en la siguiente forma:

Para entrega en Diciembre, 152 5|8 centavos oro el bushel.

Para entrega en Mayo, 159 7|8 centavos oro el bushel.

Para entrega en Julio, 141 1|2 centavos oro el bushel.—(U. P.)

El precio del maíz

CHICAGO, 2.— El maíz se cotizó hoy en la siguiente forma:

Para entrega en Diciembre, 114 1|2 centavos oro el bushel.

Para entrega en Mayo, 121 1|8 centavos oro el bushel.

Para entrega en Julio, 122 3|8 centavos oro el bushel.— (U. P.)

El precio de la avena

CHICAGO, 2.— La avena se cotizó hoy en la siguiente forma:

Para entrega en Diciembre, 51 7|8 centavos oro el bushel.

Para entrega en Julio, 57 centavos oro el bushel.— (U. P.)

Los cambios

NUEVA YORK, 2.— Se han fijado hoy los siguientes tipos de cambio:

Gran Bretaña: 4,64 3|8 dólares, por libra esterlina.

Francia: 5,47 1|2 centavos oro, por franco.

Bélgica: 4,35 centavos oro, por franco.

Alemania: 23,80 centavos oro, por rentenmark.

Suiza: 19.31 centavos oro, por franco.

España: 13,75 centavos oro, por peseta.

Argentina: 38,19 centavos oro, por nacional

Chile: 11,30 centavos oro, por peso.

Japón, 38,62 centavos oro, por yen.— (U. P.)

El cobre

NUEVA YORK, 2.— El cobre se cotizó hoy a razón de 14,125 dólares las cien libras, para pago al contado.— (U. P.)

El estaño

NUEVA YORK, 2.— El estaño se cotizó hoy a razón de 50,15 dólares las cien libras, para pago al contado.— (U. P.)

"LA NACION"

ES EL DIARIO DEL HOGAR Y DEL COMERCIO

EL DE MAYOR CIRCULACION Y DE MEJORES INFORMACIONES

SI SE SUSCRIBE UD. POR EL AÑO DE 1925, EL DIARIO SE LE REMITIRA GRATIS DESDE HOY AL 31 DE DICIEMBRE

TARIFA:

1 AÑO: $ 60 — 6 MESES $ 32 — 3 MESES: $ 17 — 1 MES $ 6

EXTRANJERO, 1 AÑO: $ 120

AYER LA JUNTA DE GOBIERNO FIJO LA CUOTA DE GASTOS DE CADA REPARTICION PARA EL PRESUPUESTO DE 1925

NUEVA PUBLICACION DEL DECRETO - LEY SOBRE IMPUESTO A LOS ESPECTACULOS PUBLICOS

LA JUSTICIA DE MENOR CUANTIA. — REFORMA EN LOS SERVICIOS DE REGISTRO CIVIL.

INTERESANTE PROYECTO SOBRE MEJORAMIENTO DEL PUERTO DE VALDIVIA

A la hora de costumbre, la Junta de Gobierno y los Secretarios de Estado celebraron ayer Consejo de Gabinete.

LOS PRESUPUESTOS PARA 1925

Las primeras horas del Consejo se destinaron al estudio del Presupuesto para 1925, y la fijación de las cuotas correspondientes a cada Departamento y repartición.

De informaciones que hemos obtenido en círculos oficiales, se desprende que en el propósito del Gobierno de introducir las mayores economías posibles, se ha rebajado en cantidades apreciables cada partida del Presupuesto.

Las cuotas fijadas a cada repartición ministerial serán comunicadas a ellas en el día de hoy.

LOS IMPUESTOS A LOS ESPECTACULOS PUBLICOS

Hace algún tiempo fué publicado el proyecto que creaba auxilios a los servicios de beneficencia y en el cual se establecía impuestos sobre las entradas de los espectáculos públicos.

Como esa publicación adoleció de errores, la Junta de Gobierno ha acordado hacerla nuevamente en estos días con el objeto de corregirlos.

LA JUSTICIA DE MENOR CUANTIA

El Secretario de Estado en el Departamento de Justicia, señor Amunátegui, se ha hecho cargo del estudio del proyecto sobre organización de la justicia de menor cuantía, proyecto interesantísimo cuyo estudio se encuentra ya bastante avanzado.

EL PROYECTO SOBRE REGISTRO CIVIL

Asimismo, el señor Amunátegui estudia en la actualidad el proyecto sobre reorganización de los servicios de Registro Civil, sobre cuyo particular conferenciaron con la Junta de Gobierno en la tarde de ayer, numerosos delegados de los empleados de este gremio.

EL PROYECTO SOBRE EL PUERTO DE VALDIVIA

La junta de Gobierno tiene en estudio un interesante proyecto sobre trabajos en el río Valdivia, tendientes a mejorar la situación del puerto del mismo nombre.

Se concede especial atención a este interesante proyecto al cual se atribuye especial importancia para la importnate región agrícola e industrial que sirve.

En general se beneficiaría toda la región Sur del país, que carece de puertos adecuados para el embarque de sus productos, lo que en la práctica se traduce por una explotación obligadamente limitada debido a las enormes dificultades con que se tropieza.

Se espera que en breve quede terminado este estudio y él se traducirá en una obra de efectivo beneficio.

AUDIENCIAS DE LA JUNTA DE GOBIERNO

Visitaron a la Junta de Gobierno en la tarde de ayer, la Condesa Paci, una comisión de señoras del Patronato Nacional de la Infancia y una delegación de los empleados del Registro Civil.

Pasó a despedirse de los miembros de la Junta, don Alfredo Irarrázaval, Ministro de Chile en Alemania. El distinguido diplomático que partió, como se sabe, ayer, con destino a Berlín, celebró con los hombres de Gobierno, una cordial y simpática entrevista.

CONTESTACION A LOS SEÑORES DONOSO URMENETA Y OSCAR IRIBARREN

No me han sorprendido las cartas al las actitudes de estos funcionarios, con ocasión de la defensa que he hecho del personal de chauffeurs de la capital.

Y esto es así, porque es humano explicarse que busquen alguna salida los que han sido verdaderos verdugos para los chauffeurs y miran hoy con sobresalto que éstos se unan, se defiendan, se asocien y entren a protestar en cuerpo contra el cúmulo de arbitrariedades de que a diario son víctimas.

Era mucho más cómodo el que esto quedara en silencio; la explotación tomaría día a día más amplitud, y al último tendríamos un gremio sin trabajo, empresarios arruinados y al público sin servicio de autobuses. En cambio los carros habrían recuperado su clientela y la chaucha del pasajero habría ido a parar a manos extranjeras.

Y no se crea que estas son palabras. Si se publicaran los numerosos partes que cada mes recibe cada propietario por infracciones que se dicen cometidas por sus chauffeurs, si el público supiera que cada conductor que gana entre $ 500 y 600, mediante una ruda y expuesta labor, se ve obligado a pagar $ 200 a $ 300 por partes, entonces, se comprendería que es la injusticia que a diario se comete la única causal que levanta al personal en demanda de equidad.

Al Gobierno se le han dado ya cargos concretos de variada índole; los chauffeurs me dicen que consistente en partes falsos, y coimas recibidas por algunos de los que tienen la vigilancia de este servicio:

Ahora se empeñan los señores Iribarren y Donoso en hacer de esta cuestión un incidente de carácter personal; se inventan novelas respecto a mis propósitos, artimañas que me tienen muy sin cuidado porque son las que siempre usan para amordazar, los que no tienen el suficiente valor para reconocer su error. Pero olvidan que al personal no lo van a engañar, y que al público si bien lo pueden impresionar en el primer momento, movido por la curiosidad, puede colocarse al lado de cualquier conductor para cerciorarse de lo que pasa en la reglamentación del tránsito de la ciudad.

Cuando se dicen las cosas claras, cuando se señalan corruptelas, funcionarios de alma bien templada, tratarían de estudiar el conflicto, de hacer justicia y no de suponer intenciones absurdas y mal intencionadas, con el sólo objeto de llevar la atención del público a una cosa diferente a la que se discute.

Pero cuando se carece de sentimientos para con las clases proletarias, cuando falta la preparación y la competencia, cuando se aceptan los puestos en busca de figuración, cuando la soberbia y el desprecio para con los demás, ahogan todo espíritu de bien público, entonces se tejen novelas, se suponen torcidas intenciones, se trata de mistificar a la opinión pública.

Yo creía que el señor Donoso Urmeneta tenía algo más que su portada; pero cuando lo veo pequeño, con ánimos de venganza, concluyo por encontrarle razón a un chauffeur que en una asamblea dijo, que no había que hacerse ilusiones sobre el Intendente Municipal.

Mañana, si las cosas toman otro giro a la responsabilidad que actualmente gravita sobre ellos, habrá que agregar una nueva, cuál es la dificultad en que pueden colocar la estabilidad del Gobierno de la República.

La arrogancia, las ínfulas infundadas, la gravedad inusitada del señor Donoso Urmeneta hacen reír, y su actitud despreciativa para quién mira con interés a las clases trabajadoras, es síntoma de delirio de grandeza.—(Firmado). — Guillermo Piedrabuena.

LOS JUEGOS DE AZAR EN LOS BALNEARIOS

TERMINANTES INSTRUCCIONES DE LA DIRECCION GENERAL DE POLICIA

La Dirección general de Policías ha despachado ayer a las reparticiones de su dependencia una circular, en la cual da precisas y terminantes instrucciones para evitar los juegos de azar en todos los balnearios del país.

El texto de la circular es el siguiente:

"Tiene conocimiento esta Dirección de que conocidos empresarios de juegos de azar se preparan para dirigirse a los balnearios con el propósito de instalar en hoteles, casinos o clubs, salas de juego, persiguiendo la misma inicua explotación que otros años han efectuado al amparo de la lenidad de las autoridades, de la pasión o de la inconsciencia de las víctimas.

Este estado de cosas constituye ya, desgraciadamente, una plaga social; pero esta Dirección está resuelta a ponerle atajo. Cuenta para ello con el celo e iniciativas de todos sus subordinados.

El juego en la forma que se presente, es un deito penado por la ley; puede y debe ser impedido a todo trance.

Para su represión la Policía debe ser inflexible; pero antes que nada, debe tratar de prevenirlo. Para ello, los jefes departamentales se acercarán desde luego a los propietarios de hoteles, gerentes de casinos o directores de clubs y les advertirán que la policía no podrá tolerar por ningún motivo que se haga caso omiso de la ley penal; les harán presente aún, que se verán obligados a tomar medidas enérgicas, con sólo la noticia de que se ha entrado en negociaciones sobre explotación del juego.

Esta prevención no sólo se hará dentro del territorio policial; alcanzará también a dichos establecimientos dentro del territorio jurisdiccional del juez del depjartamento, aunque estén ubicados en zonas entregadas a la fiscalización de policías comunales. El buen jefe de policía no sólo está obligado a conocer todo lo que pasa en a ciudad en que presta sus servicios; debe saber todo lo que ocurre en su departamento y, por obligación, cuanto constituye delito ha de ponerlo en conocimiento de la justicia criminal.

El jefe deparamental tiene, pues, la obligación de vigilar todos los balnearios del territorio jurisdiccional del juez respectivo, de quien es el brazo derecho en materia penal; si después de las prevenciones que se han recomendado, supiese y constatase la instalación de salas de juego, lo pondráá inmediatamente en conocimiento de dicho funcionario pidiéndole las órdenes de allanamiento respectivas y procediendo a cumplirlas con su acuerdo, dentro del mayor secreto, pero con la energía y precauciones que aseguren de antemano el éxito.

En nota reservada, se acompaña una lista de algunos conocidos individuos que se dedican a esta clase de explotaciones; ellos deberán ser objeto de especial vigilancia si arriban a alguna población. Se acompaña también uno lista de balnerios que, según se dice, serán los preferidos por esta clase de gente.

Sírvase usted, en consecuencia, impartir instrucciones precisas y terminantes a este respecto e iniciar oportunamente una celosa fiscalización, previniendo, desde luego, al personal que cada jefe departamental responderá a la Dirección con su puesto si no se cumplen estas disposiciones, y que deben poner en su conocimiento, como resguardo, cualquier inconveniente que se ponga a su expedita acción.

Dios guarde a usted.—**E. Toledo**, General - Director".

EL GOBIERNO SE OCUPA DE LA SITUACION DEL DIRECTOR Y SUB-DIRECTOR DE CORREOS Y TELEGRAFOS

SE DA COMIENZO A LOS ESTUDIOS DE REORGANIZACION DE ESTOS SERVICIOS

En el día de ayer en el seno de la Junta de Gobierno se trató extensamente sobre la situación del Director y Sub-Director de Correos y Telégrafos. Con relación a este último se acordó aceptar la renuncia que ha formulado de su cargo.

Respecto al Director señor Vergara, se estudió más detalladamente su situación, quedando pendiente este asunto sin que se adoptara ninguna resolución.

LOS ESTUDIOS DE REORGANIZACION

Por su parte el Director y Sub-Director interinos, señores Enrique Ovalle Castillo y Capitán de Fragata, don J. Silverio Brañas han continuado ocupándose del estudio de diversos antecedentes relacionados con la reorganización que proyectan en los servicios de su cargo.

En la tarde de ayer—y previa consulta al Gobierno—se designó una comisión de empleados, presidida por el Secretario General don Luis Tagle Salinas, con el objeto de que estudiara, interpretando el sentir del personal, un plan de reorganización de la planta del personal a término de dar a cada Oficina el que realmente necesita, de modificación de los escasos sueldos vigentes en la actualidad y cambio de la actual nomenclatura de los diversos puestos del ramo que adolece de defectos apreciables.

EL AGUA DE LOS LEONES ES POTABLE

PERO SE NECESITA COLOCARLA AL ABRIGO DE COTAMINACIONES, DICE EL INSPECTOR SANITARIO

Un grupo de vecinos de Los Leones hizo un denuncio al Ministerio de Higiene acerca de la mal calidad del agua potable de esa población.

El Ministerio pidió informe a la Dirección General de Sanidad y ésta comisionó al doctor don Carlos Illanes para que dictaminara sobre el particular.

El señor Illanes acaba de expedir su informe y dice que según los exámenes practicados, el agua de Los Leones está muy lejos de ser catalogada entre las aguas sospechosas o impuras.

De la población Los Leones, agrega, no se ha recibido denuncio de fiebre tifoídea ni se tiene conocimiento de epidemia de disentería, todo lo cual induce a considerar que el agua es perfectamente potable.

Pero expresa que es necesario hacer algunas reparaciones en las instalaciones para prevenir la contaminación del agua, procediéndose a hacer un estudio de su origen, etc., sin perjuicio de aislarla entre tanto de todo contacto extraño.

GUAYACOLINA
CURA LAS TOSES REBELDES

NOTICIAS BREVES

EL INSTITUTO DE ESTUDIOS Psíquicos de Chile sesionará hoy Miércoles a las 6 P. M. en el local de Huérfanos 1326. Disertarán varios oradores acerca de varios puntos interesantes de la investigación psíquica. Habrá también algunos números de concierto, por los hermanos Hope. Entrada libre.

LA SOCIEDAD MIGUEL LUIS Amunátegui organiza una conferencia y velada pública que se llevará a efecto en el Teatro O'Higgins, el próximo Domingo.

LA ASOCIACION DE EMPLEADOS de Santiago, sigue con vigor los trabajos preparatorios para la Convención de Valparaíso, y al efecto, nos encarga citar a junta general para el Jueves 4 a las 9 P. M. en Santo Domingo 1036. Esta será la última reunión antes de que los delegados partan, y en consecuencia, se encarece la asistencia.

EL Sr. MINISTRO DE CUBA nos participa que ha recibido una comunicación de su país, en la que se le dice que en los días comprendidos entre el 14 y el 29 de Mayo de 1925, tendrá lugar en La Habana, la Segunda Feria Internacional de Muestras, cuyo reglamento y folletos explicativos serán publicados oportunamente.

EL VICE CONSUL BRITANICO desea obtener información sobre Humphreys Robert Henry Peare (finado), residente en Chile durante la revolución de 1891. Ejerció su profesión de médico durante algún tiempo en Santiago. También poseía algunos intereses en unas minas de salitre en Iquique. Puede mandarse cualquiera información a Casilla 490 o Teatinos 78.

HOY MIERCOLES A LAS 5 y media P. M., se reunirá la asamblea de educadores en Bandera 166 (altos).

La tabla es la siguiente:

1.º La Escuela Primaria Común, por el doctor Carlos Fernández Peña.

2.º Discusión de las conclusiones del trabajo "Contribución a la reforma de la enseñanza" por la señora Betsabé Hormazábal de Alarcón.

Se nos encarga invitar a los socios y educadores de todas las ramas de la enseñanza pública y particular.

CUERPO DE INVALIDOS DE Santiago. Se nos encarga poner en conocimiento del personal de dicho cuerpo, quérpo, que hoy Miércoles 3 será el último día de pago de las pensiones correspondientes al mes de Noviembre.

HOY A LA HORA DE COSTUMBREcmfwyp shrdlu naono tumbre celebrará sesión el Consejo de Secretarios de Estado.

Formará ternas para proveer los cargos de Juez de Coelemu y Promotor Fiscal de Casablanca y Cañete.

EL SUPERINTENDENTE DE Aduanas, don Marcos Walton Green, se dirigió a Valparaíso por el expreso de la tarde de ayer, después de haber permanecido en Santiago, durante dos días, resolviendo con el Gobierno, importantes cuestiones relacionadas con los servicios a su cargo.

El señor Walton esperará que el Comandante General de Carabineros, Coronel don Alfredo Ewing termine sus estudios al respecto, para trasladarse nuevamente a la capital, a fin de dejar solucionado el asunto de la instalación de tropa de Carabineros en los resguardos terrestres de la República.

LAS INCIDENCIAS ENTRE LOS CHAUFFEURS DE GONDOLAS ESTAN EN VIAS DE SOLUCIO

EL REGLAMENTO DE TRANSITO SERA DICTADO POR UNA COM SION COMPUESTA POR CHAUFFEURS, PROPIETARIOS DE GON DOLAS Y POR EL SUB - PREFECTO DE POLICIA, SEÑOR MANUEL CONCHA

EN LA TARDE DE AYER SE TRAMITO UN DUELO ENTRE EL SEÑO GUILLERMO PIEDRABUENA Y DON OSCAR IRIBARREN

Los incidentes habidos últimamente entre la Asociación de Chauffeurs de Autobuses y la Intendencia Municipal, han culminado ayer con una serie de conferencias con la Junta de Gobierno y con la autoridad comunal, llegándose a satisfactorios resultados.

Respecto de la petición de los chauffeurs en el sentido de que sea separado de su puesto el jefe de la Oficina del Tránsito, señor Oscar Iribarren, la Asociación de Chauffeurs de Autobuses presentó un documento firmado por varias personas, haciendo cargos concretos contra ese funcionario.

Además se ha llegado a la conclusión de que el Reglamento del Tránsito será dictado por una comisión compuesta por chauffeurs, propietarios de góndolas y por el sub-Prefecto de la Policía del Orden, señor Manuel Concha Pedregal.

Los últimos acontecimientos se habrían desarrollado en la forma que describimos a continuación.

CON EL MINISTRO DEL INTERIOR

Una comisión compuesta por los señores Francisco Molina, Oscar Lobos, Luis A. Gautier y otros miembros de la Asociación de Chauffeurs de Autobuses, se acercó en la tarde de ayer al Ministerio del Interior a fin de recibir del señor Roldán la respuesta que había dado el Intendente Municipal al pliego de peticiones entregado hace algunos días a la Junta de Gobierno.

Los chauffeurs nos manifestaron que el Ministro del Interior conversó algunos momentos con la comisión y le manifestó que estaba dispuesto a solucionar todas las dificultades presentadas últimamente y que hablaría con el Presidente de la Junta de Gobierno a fin de comunicarle lo que se había hecho respecto de la solución de las incidencias entre los chauffeurs de autobuses y la Intendencia Municipal."

Acompañados del señor Roldán fueron los miembros de la comisión a conversar con el general señor Altamirano, quien escuchó a los chauffeurs extendiéndose en largas consideraciones respecto a la situación de los chauffeurs.

Nos agregan los informantes que el Presidente de la Junta de Gobierno declaró a la comisión que lo más prudente era presentar un cargo concreto a la oficina que está a cargo del señor Iribarren, cargo que debía ser entregado al Ministro del Interior para que siguiera así su curso normal.

Poco después se levantó el acta que damos a continuación:

EN LA MUNICIPALIDAD

Después que la comisión hizo entrega al Ministro del Interior del documento que damos en líneas anteriores los chauffeurs se dirigieron a la Intendencia Municipal teniendo ocasión de conferenciar con el señor Donoso Urmeneta.

Los chauffeurs nos dijeron que el señor Doonso Urmeneta había manifestado a la comisión, que por su parte, sólo había el deseo de que todo se arreglara en forma satisfactoria y que en cuanto a los cargos que se hacen al señor Iribarren, antes de tomar determinación alguna habría que comprobarlos.

A continuación se entró a discutir los puntos principales del pliego de peticiones.

LOS CHAUFFEURS DICTARAN EL REGLAMENTO

Nuestros informantes nos agregan: Después de conocerse por el Intendente Municipal, cuáles eran las aspiraciones de los chauffeurs de auto-buses, se llegó a la conclusión de que ellos serían dictados por una comisión compuesta por dos chauffeurs dos propietarios de los que tengan mayor capital invertido en góndolas y que sean elegidos en asamblea plena de chauffeurs de la misma Asociación.

La comisión pidió al Intendente Municipal que designara un representante para que integrara esta comisión dando el señor Donoso Urmeneta varios nombres; los que no fueron aceptados por los chauffeurs salvo el sub-prefecto señor Manuel Concha que cuenta con las simpatías de la Asociación por sus conocimientos en materia de tráfico.

LOS CARGOS AL SEÑOR IRIBARREN

La Comisión entregó al señor Intendente Municipal el documento que contiene los cargos conceretos cotra el jefe de la Oficina del Tránsito.

El señor Donoso Urmeneta comunicó a los chauferes que el señor Iribarren había solicitado licencia de quince días para que se hiciera una amplia investigación, y después de ella, tomar la medida que el caso requiera."

CON EL JUEZ DE PAZ

La Comisión pasó a visitar al juez de paz a quien le manifestaron su sentir respecto del artículo 3 del pliego de peticiones y que se refiere a la condonación de las multas pasadas desde el 1.o de Octubre hasta la fecha.

El señor Gallo contestó diciendo que no se podía acceder a esta petición; pero que vería con agrado que la Asociación nombrara una persona que se hiciera cargo de la defensa y comprobara los hechos que se denunciaran a ese Juzgado.

La Comisión se retiró de la oficina del Juez de Paz satisfecha por el resultado que había tenido esta entrevista.

LA REUNION DE ANOCHE

Con numerosísima concurrencia celebró sesión mixta el Consejo Tranviarios y la Asociación de Chaufreurs de Auto-Buses.

Presidió el señor Arturo Cerda, actuando de secretario el señor Ayala.

El señor Cerda ofreció la palabra al señor Francisco Molina, quien dió cuenta de su cometido ante la Junta de Gobierno, el Ministro del Interio y el Intendente Municipal, recibiendo un aplauso de la concurrencia.

Hicieron uso de la palabra varios oradores, entre ellos, representantes del Consejo de Tranviarios, del Comité Obrero Ferroviario, de la Sociedad de Dueños de Autos de Alquiler.

UNION DE CHAUFEURS Y TRANVIARIOS

Terminada la cuenta de la Comisión, los secretarios generales del Consejo de Tranviarios y de la ciación de Chauffeurs de Aut ses subieron al escenario con respectivos estandartes y la currencia prorrumpió en una longada salva de aplausos.

En esta situación, el señor llermo Piedrabuena pronunció elocuente discurso, refiriéndose compromiso que se sellaba tranviarios y chauffeurs.

Los secretarios generales res Molina y Llañas se dieron abrazo para demostrar la que se hacía de estos gremios la asamblea, poniéndose presto un solemne juramento mantenerse unidos en la buena mala fortuna.

LOS ACUERDOS

La asamblea tomó los siguientes acuerdos:

1.o Protestar enérgicamente la prisión del compañero Lui la P.

2.o Encargar al comité hasta finalizar la situación cida entre la Asociación de feurs de Auto-Buses y el comunal.

3.o Declarar que podrán gratuitamente en las góndolas tranviarios, siempre que quen ser federados; y

4.o Aceptar solicitudes de dueños de autobuses que a la secretaría.

SE TRAMITAN DOS DU

En la tarde de ayer se tramitó un duelo entre los señores Iribarren y Guillermo Pied designando el primero al ñor Cabrera y el abogado Troncoso.

En la noche el secretario Asociación de Chauffeurs de buses, señor Francisco Mol faro envió a los señores bos y Luis A. Ganthier para licitaran explicaciones del Víctor M. Toledo.

Ambos duelos se tramita algunas expresiones apareci los diarios y que los señore rren y Molina estimaban inj

MAS DE 15 MILLONES DE AUMENTO LOS DEPOSITOS DE AHORROS D SANTIAGO

UNA INTERESANTE EXPOSICION QUE NOS PROPOR LA CAJA DE AHORROS

A pesar de la crisis que reina en nuestro país, crisis que ha abarcado en los últimos meses a todas las actividades, industrias, comercio, minería, agricultura, etc., y de la situación misma de la nación, imprecisa, incierta, los depósitos en la Caja de Ahorros de Santiago han ido paulatinamente en aumento.

El pueblo se encuentra ya completamente compenetrado de la importancia que significa para el bienestar de una familia, tener los fondos de reserva, a donde acudir en caso de extrema necesidad o de urgencia.

Por otra parte, también ha contribuído en gran escala a que bito del ahorro se haya nuestro pueblo, la propaga sante, tenaz, activa de que aquella institución de ahor llevaría hasta la escuela, humilde.

El cuadro comparativo que camos a continuación, de los sitos y número de cuentas en 31 de Diciembre de 1923 de Noviembre de 1924, da del aumento de las imposicion se han hecho, a pesar, como mos dicho, de la precaria por que atraviesa el país, en actual.

Depósitos	31 Dic. 1923	21 Nov. 1924	Aum
A la vista..	19.796,965.88	20.780,879.68	[illegible]
Condicionaes. . . .	25.681,284.80	29.317,347.70	[illegible]
A plazo.	18.443,580.25	20.141,335.35	[illegible]
Comerciales.	28.397,004.72	33.653,005.54	[illegible]
Bonos de ahorro. . .	608,476.49	613,328.22	[illegible]
Bonos en custodia de imponentes. . . .	16.828,500.00	20.595,600.00	[illegible]
Totales.	109.755,812.14	125.101,496.49	[illegible]

Depósitos	31 Dic 1923	21 Nov. 1924	Aum
De Ahorros..	364,297	389,654	[illegible]
Comerciales..	32,402	35,071	[illegible]
Totales..	396,699	424,725	[illegible]

RESUMEN

Depósitos		Cuentas vig
En 21 Nov. 1924..	$ 125.101,496.49	[illegible]
En 31 Dic. 1923..	109.755,812.14	[illegible]
Aumentos..	15.345,684.35	[illegible]

EDUCACION

EL PEDAGOGO ARGENTINO, Don PABLO A. PIZZURN

DARA HOY UNA INTERESANTE CONFERENCIA SOBRE CUESTIONES METODOLOGICAS, EN LA ESCUELA NORMAL JOSE A. NUÑEZ

Es nuestro huésped el distinguido pedagogo argentino don Pablo A. Pizzurno, ex-Director General de Educación de la vecina República, con quien tuvimos ocasión de conversar algunos instantes, sobre interesantes tópicos de educación.

El señor Pizzurno empezó su carrera desde los puestos más modestos, de simple soldado, hasta alcanzar los grados más altos a que puede aspirar un maestro.

Es autor de varios libros de lectura, estudios críticos, conferencias, informes, traducciones, cartas, etc., etc.

Su palabra es sencilla y agradable. Al oirla se olvida que se está hablando con una persona de 59 años. El entusiasmo con que expone sus experiencias, y los resultados obtenidos con sus métodos, lo revela un espíritu joven en pleno vigor.

Se refirió en forma muy especial a su método de enseñanza de la lectura, ramo que debe cultivar en el más alto grado los sentimientos del niño.

A fin de mostrar de una manera objetiva las ventajas de dicho método, nos manifestó que daría una conferencia en un establecimiento de educación de la capital.

Como decimos, es autor de varios textos de lectura. Sus libros están perfectamente adaptados al grado capacidad del niño, tienen una mosa presentación y traen láminas en colores.

CONFERENCIA EN LA ESCU NORMAL JOSE ABELARDO NUÑEZ

En la Escuela Normal N.o 4 dará hoy, a las 4 1|2 P. M., distinguido educacionista arge don Pablo A. Pizzurno, una sante conferencia sobre cue metodológicas, especialmente la enseñanza de la lectura.

Por una invitación de la Di General de Educación Primaria tirán el personal de las Escu Normales, visitadores, direct profesores de escuelas prima

Don Agustín Nieto Caballero

SE DIRIGIO AYER A BUENOS AIRES

A las 4 de ayer tarde partió de Santiago hacia Buenos Aires, don Agustín Nieto Caballero, el eminente educador colombiano que dió varias interesantes conferencias en nuestra capital.

A la Estación Mapocho, fueron a despedirlo numerosas personalidades de nuestros altos círculos de la Administración y Educación públicas, y amigos personales y compatriotas colombianos.

Actividades de la Asociación General de Profesores de Chile

AGRUPACION SANTIAGO.—Presidida por el señor Andrés Aguayo, con asistencia de más de 200 socios y del Presidente de la Agrupación de Peñaflor se efectuó últimamente la asamblea de la Agrupación Santiago.

Se tomaron los siguientes acuerdos:

1.o Efectuar el paseo social el 7 de Diciembre en Peñaflor.

2.o Rogar a los socios cancelen sus cuotas hasta el mes de Febrero inclusive y

3.o Ratificar la aprobación del nuevo contrato de la concesión del Hogar Social.

Velada fúnebre.—Ayer a las 6 de la tarde, con una asistencia numerosa de profesores, de amigos y deudos del ex-profesor señor Daniel Guerra, se llevó a cabo la velada fúnebre que la Agrupación había anunciado en días atrás.

Piezas de música y recitaciones apropiadas al acto y un breve discurso del Presidente de la Agrupación dieron realce a este nuevo homenaje rendido a la memoria del extinto, por el magisterio de Santiago. Se finalizó el acto con la colocación de su retrato en el salón principal de reuniones.

Paseo social.—Las adhesiones para el paseo social a Peñaflor se reciben diariamente en Rosas 1022, de 5 a 7 1|2 P. M.

Colonia de vacaciones.—Hoy a las 5 de la tarde se reunirán en Rosas 1022 los profesores inscritos para formar parte de la colonia que en Enero irá a Constitución.

Se tomarán importantes acuerdos.

Las clases de la Esc la de Medicina

SE REANUDARAN EL PR MO VIERNES

La Dirección de la Escuela pide la publicación de guiente:

"Habiéndose dado cumpl to al acuerdo del Hon Consejo de Instrucción Pú de renovar la matrícula de alumnos de esta Escuela, en conocimiento de dichos nos, que las clases se rán el próximo Viernes 5 del sente a la hora de costumbre.

Se previene también a los nos que deberán presentar breta escolar a los respe profesores, a fin de comp su nueva matrícula.— Sa Diciembre 3 de 1924.—El tor."

Universidad Popular Lastar

LA CLASE DE HOY DE CARLOS VICUÑA FUEN

Esta noche a las 9 profesor señor Vicuña Fue desarrollo de su curso de de Chile.

Local: Sociedad General fesores de Chile, Rosas 1022.

La entrada es libre.

EJERCITO Y ARMADA

LA REORGANIZACION DEL INSTITUTO GEOGRAFICO MILITAR

EL DECRETO SUPREMO DA MAYOR AUTONOMIA A ESTE IMPORTANTE ESTABLECIMIENTO

Con fecha de ayer se ha expedido el siguiente decreto que da nueva organización al Instituto Geográfico Militar:

"Visto lo expuesto por el Estado Mayor General en oficio N.o 755 de fecha 15 de Noviembre de 1924, en que propone dar mayor autonomía al Instituto Geográfico Militar y considerando que el Decreto-Ley N.o 43 de 14 de Octubre de 1924, que reorganiza los Ministerios de Industrias y Obras Públicas y Ferrocarriles, establece en su art. 13 que los trabajos que ejecute dicho Instituto Geográfico, para el levantamiento de la carta del país, constituyen un servicio de la incumbencia del Ministerio de la Guerra; La Junta de Gobierno decreta:

1.o) Organízase el Instituto Geográfico Militar independientemente del Estado Mayor General, sobre la base de su actual dotación y ciñéndose a lo prescrito por el Decreto-Ley N.o 106 de fecha 19 Noviembre de 1924 (Bol. Ofic. 1124). De conformidad con lo establecido en el art. 13 del Decreto-Ley N.o 43 de 14 de Octubre de 1924 dicho Instituto quedará organizado en la forma siguiente:

a) El Instituto tendrá a su cargo la confección de la carta del país, siendo de consiguiente de su obligación ejecutar todas las operaciones relativas a la mensura de bases, triangulaciones, nivelaciones de precisión, etc., hasta llegar al establecimiento de la carta de 1:25.000, de la Carta Militar de 1:100.000 y de las otras derivadas;

b) Atenderá las necesidades de orden cartográfico y tipográfico del Ministerio de la Guerra y de sus dependencias, de acuerdo con el Reglamento respectivo. El Estado Mayor General continuará siendo atendido por el Instituto como lo ha sido hasta la fecha;

c) Tendrá a su cargo, además, la difusión y reglamentación del ramo de topografía en el Ejército.

2.o) El Instituto estará a cargo de un director del grado de general y constará de los tres departamentos que se indican a continuación:

a) Un departamento geodésico con dos secciones, encargado de las materias concernientes a la astronomía, a la trigonometría, a la nivelación de precisión, etc.;

b) Un departamento topográfico, con dos secciones, encargado de la topografía regular y de la fotogrametría aérea y terrestre;

c) Un departamento cartográfico, con tres secciones, encargado del dibujo en general, dibujo y grabado cartográfico, fotografía, fotograbado y tipografía.

3.o) Los departamentos estarán a cargo de coroneles o tenientes-coroneles y las secciones a cargo de oficiales superiores o capitanes.

4.o) El director tendrá, además, bajo su inmediata dependencia:

a) Una sección revisora encargada del control técnico del trabajo;

b) Una sección de instrucción encargada de la formación del personal técnico del Instituto, del archivo de materias y de la extensión de los conocimientos de topografía en el Ejército;

c) Los asesores técnicos necesarios (profesionales contratados uno por cada departamento).

5.o) El Instituto proporcionará a las otras reparticiones de la administración pública, los datos oficiales técnicos que les sean necesarios para la ejecución de obras que tengan relación con la cartografía del país, como ser catastro, etc., bastando para su autenticidad oficial el sello y la firma del director del expresado establecimiento.

6.o) Los puestos correspondientes a los artículos 2, 3 y 4 podrán, a propuesta de la Dirección del Instituto, ser servidos también por militares en retiro, siempre que física, técnica y moralmente estén capacitados para desempeñarlos.

7.o) Los sueldos y remuneraciones que perciban los técnicos contratados y los oficiales en retiro que sean ocupados en el servicio del Instituto serán fijados por el Supremo Gobierno en cada caso especial.

8.o) La Dirección del Instituto confeccionará el Reglamento de detalle de su funcionamiento, pudiendo, en tanto, hacer los cambios del personal que sea necesario, conservando, en lo posible, su actual categoría.

Tómese razón, comuníquese y publíquese en el Boletín Oficial. — (Firmado). — **ALTAMIRANO.** — **Luis Gómez C.**"

El Teniente-Coronel Isaac del Valle

Por decreto de ayer del Ministerio de la Guerra ha sido puesto a disposición de este Ministerio el teniente coronel señor Isaac del Valle E., dejando de ser comandante del Regimiento Húsares de guarnición en Antofagasta.

Reglamento de Dotación de Paz N.o 4

Se ha suprimido el capitán o teniente oficial de Reclutamiento que el artículo 13 del Reglamento de Dotación de Paz N.o 4 asigna a los comandos divisionarios y se ha agregado el artículo 15, relacionado con el comando de la Brigada Combinada los siguientes: "1 capitán o teniente oficial del Reclutamiento".

Instructor militar del Cuerpo de Policía

El capitán señor Roberto Izquierdo fué puesto a disposición del Ministerio del Interior, por el término de un año, con el objeto de que sea nombrado instructor militar del Cuerpo de Policía, dejando de pertenecer al Regimiento Granaderos, de guarnición en Iquique.

Ascensos en el Ejército

Por decretos del Ministerio de la Guerra de fecha de ayer, se han ascendido, a general de Brigada al coronel señor Carlos Hinojosa Peña y Lillo, y a tenientes coroneles los mayores señores Luis González M., que ha sido designado comandante del Regimiento Húsares y Arturo Serrano Mujica Valenzuela que proseguirá como comandante del Regimiento Pudeto.

Además, fué ascendido a contador 1.o el 2.o, señor Luis Montané.

EN SOCIEDAD.—

Señorita Esperanza González Julio
Foto Llaguno

EN LA DIPLOMACIA.—

En la combinación transandina de ayer tarde se dirigió a Buenos Aires en viaje de regreso a Europa, nuestro Ministro ante el Gobierno de Berlín, Excmo. señor Alfredo Irarrázaval Zañartu.

El señor Irarrázaval fué despedido en los andenes de la estación del norte, por numerosos miembros del Cuerpo Diplomático y por sus relaciones sociales que habían acudido a despedirlo.

Entre otras personalidades y familias asistentes anotamos al Ministro de Relaciones Exteriores, don Carlos Aldunate y familia, al Ministro de Alemania en Chile, señor von Spee, Embajador del Brasil, señor Gurgel do Amaral, Almirante don Luis Gómez Carreño, Señora Delia Matte de Izquierdo, don Eliodoro Yáñez, familia Alessandri Rodríguez, Grez Irarrázaval, Riesco Irarrázaval, González Balmaceda, Larraín Morandé, Larraín Echeverría, Irarrázaval Barros, Fernández Irarrázaval, Vial Grez Montt Wilms y numerosas otras que se nos escapan.

MATRIMONIO ROMERO GARRIDO-CRUZAT OCAMPO. — Ha sido bendecido en Concepción el matrimonio del señor Abraham Romero Garrido con la señorita Ana Cruz Ocampo.

Actuaron como padrinos en la ceremonía religiosa, por parte de la novia, don Luis D. Cruz y la señora Carmela Montaner de Ocampo y por parte del novio, don Gregorio Romero y señora Virginia Silva de Romero.

Sirvieron de testigos, por parte de la novia, don Domingo Ocampo y don Moisés Cruz Larenas en representación de don Moisés Cruz Q., y por parte del novio, don Ramón Romero y don Fernando Serrano G. En el matrimonio civil fueron testigos por parte de la novia, don Luis Navarro Ocampo y don Luis David Cruz Ocampo y por parte del novio, don Carlos Egaña y don Alfredo Larenas.

En la tarde se llevó a efecto en la casa de la novia una espléndida recepción que duró hasta las primeras horas de la noche en medio del mayor entusiasmo.

Entre los asistentes anotamos las siguientes:

Señoras: Julia Cruz de Egaña, Luisa Cruz de del Río, Carmela Montaner de Ocampo, Amelia López de Heredia de Cruz, Flor Larenas de Larenas, Adelaida López de Heredia de Serrano, Claudina Gómez de Frugone, Teresa Solar de Bunster, Carmen Julia Lynch de Ocampo, Viriginia Silva de Romero, Marta Mery de Merino, Ana Egaña de Ibieta, Fresia Manterola de Navarrete y señora Sruck de Anguita.

Señoritas: Justina Cruz Ocampo, María Cruz Ocampo, Emilia Cruz Ocampo, María Teresa López de Heredia Martínez, Teresa Larenas Rioseco Carmen Freire Rioseco, Laura Gómez Bordeu, María Lagos Peña, Lila Rivera Rivera, Ofelia Rivera Rivera, María de la Barra Cruz, María Ibieta Egaña, Fresia Navarrete Manterola, Lidia Mery.

ENFERMOS. — Delicado de salud se encuentra don Juan Lyon H.

—Restablecida se encuentra la señorita María Cristina Barros M.

—Completamente restablecida se encuentra la señora condesa de von Spee esposa del Ministro de Alemania.

SOCIEDAD BACH. — Cítase a los socios activos al ensayo de conjunto, que se verificará hoy Miercoles 3, a las 6 1|2 P. M., e nel salón de lectura de la Biblioteca Nacional.

Señorita Berta Aída Silva Molina, cuyo matrimonio con el señor Alejandro Neyrelles G. fué bendcido últimamente

Demuestre Ud. que pertenece al bello sexo borrando, con el DEPILATORIO del Dr. MARTINS todo vestigio del repulsivo vello

AU CHAT NOIR. — Se espera con interés la representación en el Teatro Municipal de la compañía "Au chat Noir" que dará a conocer al público un espectáculo alegre, de gracia fina y picaresca, como es la que muestran los más ingeniosos comediógrafos de la escena francesa, como Keroul De Flers, Caillavet, Barré, Feydeau, Hennequin, Gavault, Berr.

Han sido vertidas al castellano las más ingeniosas y picarescas escenas de dichos autores, siempre conservando la traducción y adaptación en los límites de la más absoluta y sana alegría.

CIRCULA LA SIGUIENTE INVITACION—"María Meléndez Varas tiene el agrado de invitar a usted y familia a una audición de poesía que el Miércoles, a las 3 de la tarde, ofrecerá en el Club de Señoras.

Santiago, 1.o de Diciembre de 1924.

EN EL TEATRO MUNICIPAL. —Una numerosa y distinguida concurrencia reune noche a noche la elegante sala de nuestro primer Coliseo, atraída por el interés que han despertado en nuestros círculos sociales las preciosas veladas que ofrece la compañía lírica y que consituyen el más franco éxito para la distinguida soprano, señorita Gilda Dalla Rizza.

Entre las familias asistentes hemos anotado a las siguientes:

Irarrázaval Fernández, Errázuriz Echenique, Lyon Edwards, Alessandri Besa, Claro Montes, Subercaseaux Aldunate, Garfias Valdés, Valdés Ossa, Bernstein Carabantes, Alamos Lyon, Claro Ruiz, Morandé Campino, Suárez Orrego, Tagle Yuange, Izquierdo Phillips, Yáñez Bianchi, Lamarca Subercaseaux, Matte Hurtado, Arrieta Concha, Fernández Lecaros, Amunátegui Lecaros, Ruiz Castillo, Pereira Irarrázaval, Larraín Aldunate, Edwards Bello, Matte Ossa, Edwards Sanfuentes, Undurraga Aninat, Irarrázaval Barros, Irarrázaval Mac Clure, Larraín Echeverría, Undurraga Fernández, Fierro Concha, Aldunate Errázuriz, Concha Aldunate, Besa Pereira, Moller Alcalde, Ureta Valdés, Balmaceda, Valdés, Vergara Blanco, Pra Balmaceda, Larraín del Campo, Ureta Casanova, Garcés Gana, Cruz García Huidobro, Valdés Morandé y muchas otras.

IN MEMORIAM. — Hoy Miercoles 3, a las 6 1|2 P. M. en el muerte de don Oscar Gacitúa C., se dirá a las 9 A. M. una misa por el descanso de su alma, en la Capilla de Animas.

-Boraxol- El REY de los jabones

COMIDA.—

Asistentes a la comida que ofrecio anteanoche don Julio Bustos, en su residencia de la Avenida Recoleta Dominicana

GARDEN PARTY EN VIÑA DEL MAR.—

Las señoritas Iris y Viola Rawson Mackay ofrecieron ayer tarde en su residencia de Chorrillos un espléndido Garden Party, en honor de la señorita María Prieto S., con motivo de su viaje a Europa.

Asistieron las siguientes señoritas y jóvenes:

Iris y Viola Rawson Mackay, María Prieto Subercaseaux, Maruja Ramírez Barahona, Inés Rodríguez Valverde, Virginia García Lyon, Inés Jouanne Bustos, Inés Torres Maillard, Marta Aguirre Aguirre, Iris Fell Oxley, Jessy Oxley, Lucía Acuña San Román, Adriana Schiavetti, Schavetti, Adriana Peake Guevara, Patty Rawson Mackay, Carmen Prieto Subercaseaux, Sylvia Fell Oxley, Raquel Hubner Richardson, y los señores Hernán Prieto Subercaseaux, Eugenio y Alfonso Hubner R., Rafael Torres Maillard, Enrique Nieto Matte, Ricardo Pascal Castillo, Luis Langlois González, Eduardo Vigneu S., Beltrán García Lyon, Jorge Peake Guevara, Guillermo Cordon Moller, Pepe Carvallo Rudolph, Cecil Fell Oxley, Willy Giniseta, Armando Schiavetti, Pedro Popklepovich, Raúl Cámus Mardones, Manuel Romaní Valenzuela, Carlos Gubbins y George Elton.

SALUD Y FELICIDAD, existirá en todo hogar donde los nenes se alimenten con
"DRYCO"
El alimento similar a la leche materna. En venta en todas las boticas.

GRAN CONCIERTO DE CITARA EN EL CLUB DE SEÑORAS Y LA AUDICION POETICA DE CARLOS CASASSUS.—

Mucho interés ha despertado en nuestros círculos sociales y artísticos el próximo concierto de cítara que el mago de este instrumento, señor Edmundo Kiem, ofrecerá en el Club de Señoras el Jueves, a las 6.30 de la tarde, en compañía del poeta laureado, don Carlos Casassus, que en la segunda parte ofrecerá una audición poetica, interpretando lo mejor de su producción.

Edmundo Kiem, que acaba de llegar de Buenos Aires, dará esta única audición a pedido de distinguidas familias de nuestra sociedad que lo escucharon no hace mucho en una velada del Club. La documentación artística de este verdadero maestro de la cítara, habla de sus grandes conciertos en Berlín, Viena, París y otras capitales europeas, donde ha llamado la atención asimismo de Buenos Aires. Su jira por América, se debe más que todo a su gran deseo de conocer estos países y en todas partes su maravilloso instrumento ha llamado profundamente la atención.

El poeta don Carlos Casassus, es ya bastante conocido en nuestros círculos sociales y artísticos, de modo que nos ahorraremos su presentación. Sabemos que en su programa incluirá a pedido de muchas personas la interpretación de su poema, Puerto, que como se sabe, fué laureado con el primer premio en los Juegos Florales.

Las entradas se pueden adquirir en el Club de Señoras, en el Club Alemán, en el Club Helvético y en la Casa Grimm y Kern.

TE. — Un grupo de amigas y jóvenes ofrecieron ayer tarde un té a la señorita Amelia Balmaceda Lazcano, con motivo de su próxima partida a Europa.

Asistieron además de la festejada las siguientes personas:

Amelia Zañartu Bernales, Ester Huneeus Salas, Carmen Morandé Campino, Loreto Morandé Campino, Teresa Santa María Valdivieso Adriana Cruz Huidobro, Carmen Santa María Barceló, Cristina Pinto Concha, Marta Guzmán Huidobro.

Señores: Carlos Vargas Salinas, Hugo Jencquel, Luis Ruiz Fernández, Hernán V. de la Silva, Javier Gandarillas, Enrique Vial Lachoresky y Juan Zañartu Bernales.

GILDA DALLA RIZZA DA HOY SU FUNCION DE HONOR. — Esta noche en tercera y última función de abono, Gilda Dalla Rizza celebra su función de honor y beneficio. Nuestra más distinguida sociedad se prepara para asistir a una de esas veladas memorables del Municipal, que dejan en el ánimo del espectador un sentimiento de arte exquisito y de elevada cultura.

Gilda Dalla Rizza es una de las artistas que cuenta y contará siempre con el aplauso y la admiración del público de Santiago, que ha apreciado en ella a la más fina intérprete de las heroínas de Puccini, Mascagni, Massenet, Verdi, Charpentier, Giordano, por no nombrar a otros insignes compositores.

Gilda Dalla Rizza esta noche interpretará una de las más difíciles partituras: "Iris" de Mascagni, ópera que hace años no se representaba en el Municipal.

La celebrada soprano ha tenido uno de los gestos femeninos más exquisitos que puede tener una mujer de cultura y de talento: ha organizado para mañana, bajo el alto pratrocinio de S. E. el Embajador de Italia, una velada en memoria de Giacomo Puccini, cuya muerte prematura priva hoy día a Italia de uno de sus compositores más insignes. En esta velada se representará música exclusivamente del gran compositor, representándose "La Boheme" y "Sor Angélica" Creemos que la noble iniciativa de la grande artista y la colaboración gentil de todos los artistas que componen la Compañía Lírica del Municipal, tendrá el apoyo del público.

EL RECITAL DE ESTA TARDE EN EL CLUB DE SEÑORAS. —Hoy, con el siguiente programa dará su recital de poesía la señorita María Meléndez Varas, a las 6.30 de la tarde en el Club de Señoras:

Primera parte

Piano por la señorita Haydée Casassus C.

Nocturno.—Gabriela Mistral.

Plegaria.—Gabriel Mistral.

Rimas.—Gabriela Mistral.

Como hermana y hermano.—Enrique González Martínez.

Segunda parte

Piano por la señorita Haydée Casassus.

Lía.—Anónimo.

El poeta y el perro. — Carlos Mondaca.

Tú me quieres blanca.—Alfonsina Storni.

Crepuscular.—Joaquín Dicenta.

Gabriela.—Anónimo.

Tercera parte

Piano, por la señorita Haydée Casassus.

Dios hará lo demás.—Amado Nervo.

Silencio.—Amado Nervo.

Flor de Mayo.—Amado Nervo.

Cobardía.—Amado Nervo.

La misma copla.—Cristóbal de Castro.

La entrada es libre, y tenemos encargo de invitar al H. Cuerpo Diplomático y círculos sociales y artísticos.

DE TALCA. — El señor don Nicanor Garcés Silva ofreció una reunión a un grupo de sus relaciones a la que asistieron las siguientes personas:

Señor Nicanor Garcés Silva y señora Elvira Concha de Garcés, señor Felipe Sotomayor Torres y señora Adriana V. de Sotomayor, señor Conrado de la Barra y señora Jesús de de la Barra, señor Clodomiro Concha Bascuñán y señora Graciela Lois de Concha, señor Francisco Muñoz, Pedro de la Barra. Señoritas Hilda Donoso Novoa, Yolanda Concha Bascuñán, Carmela Novoa Concha, Inés de la Barra, Eliana González S., Guillermina Concha, Anita Garcés Concha y Sarita Garcés Concha.

VIAJEROS.— Hoy regresan de Valparaíso el Embajador argentino y señora María Luisa de la Lastra de Malbrán.

—El Lunes próximo llegará de regreso de Buenos Aires el Ministro de Panamá señor José Lefevre.

Dr. OSCAR BEZANILLA
DENTISTA
Rosas 1210, esq. Morandé, 2.o piso, ascensor. Ofrece sus servicios en su nueva Clínica, instalada con todo el confort que exige la higiene moderna.
N|O

Para Adelgazar
SIN PERJUDICAR LA SALUD. Para combatir la GORDURA y la OBESIDAD, tome usted diariamente dos píldoras de
OXYDOTHIRINE
PARIS

BAILE

Como se ha anunciado, el Sábado 6 del presente, tendrá lugar el baile que el conocido profesor M. Aguilar ofrecerá a sus alumnos, ex-alumnos y amigos. Este animado baile tendrá lugar en uno de los extensos salones del Edificio Arizlía, local que reune toda clase de comodidades. El baile será amenizado por la famosa Orquesta Colombiana. Las señoritas y caballeros alumnos que no han recibido invitación, pueden pasar a retirarla en

GALVEZ 119, Casa del Profesor

SEÑORITAS Y BELLAS DAMAS
Contribuid a resaltar vuestra belleza vistiendo las sedas de nuestra fabricación.
FABRICA CHILENA de SEDERIAS

MARTHE ANTOINETTE
HOTEL ODDO
Vestidos de tarde, batas, abrigos y sastres
SOMBREROS MODELOS

4 DIAS DE EXCEPCIONAL LIQUIDACION EN CONFECCIONES
Ahumada 274 - Casa Mc. ROSTIE
Entre Agustinas y Huérfanos

CONFECCIONES

Vestidos
DE RICO VELO DE HILO, en gran variedad de colores y con deshilados a mano. Valían $ 75.00; ahora . . . . $ 45.00

VESTIDOS de crepé de hilo, con deshilados a mano y bordados, en elegantes y variados modelos de última moda, todos colores y talles . . $ 58.00
VESTIDOS de velo de hilo, con bordados, modelos importados y muy elegantes, en todos talles y colores . . . . $ 75.00
VESTIDOS de espumilla de seda y crepé marrocain, en todos colores y talles, últimos y variados modelos, a elegir . . . . $ 100.00
VESTIDOS confeccionados en fino charmeuse, crepé de Chine, modelos importados y muy variados, en todos talles y colores, a $ 150, $ 190 y . . . . $ 150.00

Blusas
ACABAMOS DE RECIBIR un inmenso surtido de blusas de popelina de seda listada, especiales para trajes sastre, en elegantes y variados modelos . . $ 34.90

ABRIGOS
ABRIGOS de Mouflón de lana, especiales para playa y viaje, en elegantes modelos y gran variedad de colores, desde . . . . $ 98.00
ABRIGOS de género a cuadros, escocés, modelos muy elegantes y variados, especiales para viaje y playa, gran surtido de colores, a elegir . . . . $ 175.0
ABRIGOS de género Piel de Oso, en blanco, negro, cáscara, plomo, beige, rosa y verde, especiales para playa y modelos muy elegantes . . . . $ 150.0

Medias
DE RICA SEDA, con costura y en 20 colores de gran moda, garantidas sin falla, par . . . . $ 4.80

MEDIAS de medio hilo, con costura y en todos colores. Valían $ 4.90 par; ahora . . . . . $ 3.95
MEDIAS de velo de hilo, con costura y en 20 colores de gran moda, talón bien reforzado, ocasión, par . . . . $ 6.95
MEDIAS de seda francesa, de calidad muy fina, con costura y en 15 colores de moda, artículo muy durable, par . . . . $ 6.50
MEDIAS de seda entera, en todos colores y con costura, artículo muy durable, par . . . . $ 11.90

GUANTES
MOSQUETEROS, de seda, de cabritilla e hilo, tenemos un inmenso surtido, recién recibido.

LANAS
LANA INGLESA de cuatro hebras, en todos colores, acabamos de recibir un completo y variado surtido.
LANA HEISLER'S con seda, recibimos últimamente un completo y selecto surtido de variados colores, a precios muy convenientes.

Ahumada 274 Las Novedades Inglesas Ahumada 274

"Dichoso el árbol que es ape-
(nas sensitivo,
y más la piedra dura porque
(esa ya no siente,
pues no hay dolor más grande
(que el dolor de ser vivo
ni mayor pesadumbre que la vi-
(da consciente".

FUNCIONES SOCIALES DE MODA
6.30 Y 9.40
Localidades numeradas en venta

IMPERIO - HOY
CHILEAN CINEMA CORPORATION: ESTADO 239

Platea: TRES PESOS

EL HIJO PRODIGO

ESTRENO SUPER-FOX EXTRAORDINARIO. PELICULA GEMELA DE: "HONRARAS A TU MADRE", FOTODRAMA TAN INTENSO, NOBLE Y CONMOVEDOR COMO AQUEL INTERPRETADO POR LA EMINENTE TRAGICA

MARY CARR

VIERNES
DOBLE PROGRAMA
LA MUJER FATAL
por FRANKLIN FARNUM
LA 3.a DIMENCION EN EL CINE. Nueva película con anteojos especiales.

SABADO COW-BOY
LA MANO DEL AMO
ESTRENO SENSACIONAL DE FOX POR
Tom Mix

"... ya todo ríe que amo-
(rosa
tu imagen hacia mí los brazos
(tiende;
y como ayer las lágrimas del
(niño
las silenciosas lágrimas del hom-
(bre
sólo en tus brazos su consuelo
(tienen".

LOS TIEMPOS

ES EL DIARIO VESPERTINO IDEAL
QUIEN UNA VEZ LEE "LOS TIEMPOS", LO LEERA SIEMPRE
Si se suscribe Ud. por el año de 1925, el diario se le remitirá GRATIS desde hoy al 31 de Diciembre

TARIFA:
1 año: $ 45 — 6 meses: $ 24 — 3 meses: $ 13
1 mes: $ 5 — Extranjero, 1 año: $ 120

La señora Eusebia P. v. de Delfín.——

Hondo sentimiento de pesar causará en el vasto círculo de sus amistades la noticia del fallecimiento de la señora Eusebia P. v. de Dedfín, ocurrido ayer tarde en esta capital.

Las bondadosas prendas de carácter que la adornaban, le conquistaron el cariñoso respeto de cuantos tuvieron oportunidad de conocerla.

Sus restos serán sepultados hoy privadamente.

FALLECIMIENTO. — Víctima de una rápida enfermedad, ha fallecido en esta capital el señor Benjamín Cádiz Chacón.

El recuerdo de los nobles sentimientos que adornaban su corazón, perdurará para siempre entre cuantos le conocieron.

EN HONOR DEL EMBAJADOR DEL BRASIL. — Circula la siguiente invitación:

Tenemos el honor de comunicarle que el banquete que la sociedad de Santiago ofrecerá al Excmo. señor Embajador del Brasil, Silvino Gugel do Amaral y señora, tendrá lugar el próximo Martes 9 del presente, a las 9 P. M. en los Salones del Club Hípico (San Antonio 231).

Rogamos a Ud. pasar a recoger la tarjeta a la Secretaría del Club Hípico de 2 a 5 P. M., antes del Viernes 5 del presente.

Ese día se cerrará la lista.

SOCIO

con poco capital para negocio establecido de gran porvenir, necesito.
Dirigirse a Correo Central, a
P. E.

CURSOS DE BAILES

Clases mañana, tarde y noche. Consultas y clases diariamente. Cursos en privado y rápidos. Estilo correcto y elegante, según la última moda europea y norteamericana. Prof. práctico y de más actualidad.
M. AGUILAR — GALVEZ 119

EL VIERNES SE REALIZA EL CONCIERTO DE TRITINI EN EL VICTORIA.—Los conciertos que suele ofrecernos en el año Américo Tritini, han sido siempre, además de un detalle artístico, una nota social de exquisito relieve. Distinguidas familias de nuestra sociedad asisten a ellos, y por esta vez, el que se anuncia en el Teatro Victoria, para pasado mañana Viernes son numerosas las familias que han adquirido su localidad. Hemos publicado ya parte de la nómina de personas que van a asistir a este festival de la música moderna, y a ella deberíamos añadir otros nombres.

Una de las características más dignas de mención en este concierto es la actuación de la distinguida soprano, señorita Marta Balmaceda Valdés, quien acompañada del barítono, señor Alfonso Balmaceda Valdés, ejecutará con gran orquesta el famoso dúo de la ópera Thaïs, del último acto.

Se conocen las facultades artísticas de los dos cantantes, y es por ello que el ambiente social se halla gratamente impresionado para asistir a escucharlos.

MUSICA ALEMANA.— El quinteto de cuerdas del maestro Armando Carvajal ha confeccionado para esta tarde una espléndida audición de música de autores alemanes de fama mundial por lo que asegura al salón de té de Gath & Chaves, de ser el centro de reunión de distinguidas familias que gustan de la música selecta:

Primera Parte:
1. Beethoven. Egmont (Ouverture).
2. Wagner. Lohengrin (Preludio del primer acto).
3. Hayden. Menuett.
4. Gluck. Melodie.
5. Beethoven. Scherzo de la Sinfonía Pastoral.
6. Strauss R. Elektra (Fantasía).

Segunda Parte:
1. Schubert. a) Lied aus Wien; b) Ungarischer Marsch.
2. Strauss R. Dos Valzer de la Opera (Der Rosenkavalier).
3. Mozart. Minuetto de Mi bemol.
4. Mendelssohn. a) Canción de Primavera; b) Barcarola Veneciana.
5. Wagner. Lohengrin (Preludio del tercer acto).

EN EL TEA-ROOM DE GATH & CHAVES.—Entre las familias asistentes a la reunión de ayer tarde, anotamos a las siguientes:

Mackenna de Figueroa, Huidobro de Figueroa, Larraín de Astaburuaga, Saavedra de Larraín, Larraín de Fernández, Barceló Pinto, Larraín Morandé, Huneeus Salas, Ortúzar Correa, Cruz G. Huidobro, Balmaceda Lazcano, Montes de Ross, Echaurren de Díaz, Videla Lira, Vial Laskisnky, Donoso Benavente, Bianchi de Bianchi, Vergara de Avalos, Echeverría de Rengifo, Echeverría de Villegas, Martín Urrutia, del Solar Urrutia, Fernández de Araya, Lecaros Campino, Vial Larraín, Tupper Huneeus, Prieto Concha, Jenquel Hernández, Fuenzalida de Balbontín, Bonitto de la Maza, Sánchez Errázuriz, Errázuriz Quesney, Gandarilla Prieto, Salina de Echazarreta, Andueza Larrázaval, Ríos Errázuriz, Santa Cruz Errázuriz, Sanfuentes de Respaldiza, Sanfuente de Ovalle, Sanfuentes Joglar, Suárez Orrego, Mena de Baeza, Cox Lira, Tagle de Escobar, Domínguez G. Huidobro, etc.

MATRIMONIO CONCERTADO.—Ha quedado concertado el matrimonio de la señorita María Fuenzalida Kesler con el señor Carlos Vildósola Coke. Hizo la visita de estilo el señor Carlos Silva Vildósola.

MATRIMONIO.—Se ha efectuado privadamente el matrimonio de la señorita Lola Arenas Rivas, con el señor Estanislao Quintana Guzmán.

CREMA FLORALISIA
LIMPIA SUAVIZA CURA

UNA ACADEMIA DE CIENCIAS ECONOMICAS

SE HA FUNDADO EN LA UNIVERSIDAD CATOLICA

Ayer han quedado echadas las bases de una nueva institución científica, en la Universidad Católica: la Academia de Ciencias Económicas. Esta institución se preocupará de estudiar las cuestiones económicas y financieras, especialmente las que interesen a Chile.

LOS ESTATUTOS

Los estatutos de la Academia de Ciencias Económicas son:

Art. 1.o Tiene por objeto el estudio de las cuestiones económicas y financieras, especialmente las que interesen al país.

Art. 2.o Se compondrá de miembros de número, honorarios, correspondientes y corresponsales.

Serán todos ellos designados por la corporación a propuesta de la Mesa Directiva.

La designación de honorarios se hará en atención a méritos y servicios especiales de las personas a las cuales se otorgue este título.

El nombramiento de correspondientes sólo podrá recaer en personas que residan fuera del país; y el de corresponsales, en personas que residan en Chile fuera de Santiago.

Art. 3.o El número de académicos de número no podrá exceder de cuarenta.

Art. 4.o El Rector de la Universidad Católica tendrá, por derecho propio, el carácter de presidente honorario, con voz y voto en los acuerdos de la Mesa y de la Corporación.

Art. 5.o Los académicos de número y los demás miembros pagarán las cuotas y se someterán a las condiciones que para su incorporación y funcionamiento determine un reglamento que será redactado por la Mesa Directiva, y sometido a la aprobación de la Corporación. Este Reglamento señalará el orden de las sesiones.

La Mesa designará el personal necesario para el servicio de la Academia.

Art. 6.o La Mesa Directiva se compondrá de un presidente, un vicepresidente, un secretario y un tesorero, que serán elegidos por mayoría absoluta de los miembros. La mesa durará en el ejercicio de sus funciones dos años; pero podrá darse al secretario el carácter de perpetuo.

Art. 7.o La institución propenderá a la fundación de un revista que le servirá de órgano de publicidad.

Art. Transitorio. Tendrán el carácter de académicos de número, fundadores de la Academia, las personas siguientes que suscriben estos Estatutos:

Ackermann Ralph, Cumming Alberto, Espinosa Roberto, Fóster Recabarren Manuel, Gómez Abel, Irarrázaval Joaquín, Letelier Icaza Luis Felipe, Marín Vicuña Santiago, Noguera Francisco, Pérez de Arce Guillermo, Pérez Canto Julio, Philippi Julio, Puga Fisher Eugenio, Rioseco Alfredo, Rodríguez Brieba Tomás, Salas Edwards Ricardo, Silva de la Fuente Alejandro, Silva Somarriva Jorge, Subercaseaux Guillermo, Urzúa Darío, Valdés Tagle Elías, Valenzuela Castro Alberto, Varas Contreras Guillermo.

La Mesa Directiva ha quedado compuesta como sigue:

Presidente honorario, presbítero don Carlos Casanueva O.; presidente, don Darío Urzúa; vice-presidente, don Julio Pérez Canto; secretario, don Eugenio Puga Fisher; pro-secretario, don Luis Felipe Letelier Icaza; tesorero, don Santiago Marín Vicuña.

Se ha conferido la calidad de Miembros honorarios a los señores don Luis Barros Borgoño y don Agustín Ross.

La Academia será inaugurada solamente el Lunes 15 de Diciembre.

"Enrique de Lagardere", de Paul Feval

SERA PRESENTADO HOY EN EL COLISEO

Después de repetidos anuncios que fijaban la fecha del estreno de "El Jorobado" o "Enrique de Lagardere" estreno que hubo de postergarse por atender a peticiones directas del público de poner antes otras obras, hoy sube por fin a la escena del Coliseo Nacional, llevada por el conjunto dramático que dirige Juan Domenech, la conocida obra de Paul Feval. Se trata de una adaptación escénica muy diferente en valores de las que generalmente se nos dan. Una obra de gran espectáculo como es ésta, en que se ha vertido toda la intensidad del folletín melodramático, rico en situaciones sensacionales y movido dentro de un ambiente que exige presentación muy especial, no puede menos que aguzar la curiosidad y el interés del público, ya que se sabe y conoce la forma sobresaliente en que pone las obras esta compañía. Domenech, Carmen Jarque, Hortensia Martínez, Domingo Rivas y Carmita Domenech, son figuras que tienen todas roles importantes en esta obra.

Este estreno nos merece especial confianza porque sabemos el cuidado con que ha venido ensayándose y conocemos la propiedad escénica, el valor de las decoraciones y los trajes que en ella se emplean. "Enrique de Lagardere" viene a agregar un nombre más a los buenos éxitos que sigue obteniendo la Compañía Domenech.

"La hora tonta" se estrena hoy en el Santiago

En las dos funciones de hoy la compañía de los hermanos Mesutti presentará un estreno de verdadera importancia, ya que la obra que subirá a escena está clasificada como la más interesante y graciosa de cuantas se han escrito en el prodigado género de la revista.

Por referencias de la prensa argentina, ya nos habíamos enterado del triunfo entusiasta logrado por "La hora tonta"—que es la revista que se estrena hoy—ya que las crónicas la señalan como una excepción honrosa en la literatura teatral mencionada, en la que generalmente se entrega la posibilidad del éxito a la poca ropa de las tiples y a la audacia de los parlamentos de los actores cómicos o de las tiples.

En "La hora tonta" hay motivos justificadísimos para augurar un triunfo sonado, como lo son la gracia del libreto, la belleza de la música y la justificación del interesante desfile de cuadros pintorescos de gran visualidad. Es en suma, una obra que hace honor al género de la revista y que, por lo mismo, se merece una recomendación especial.

Respecto a la mise en scene, diremos que esta vez los Mesutti harán un verdadero derroche de lujo, tanto en lo que a trajes y decorados se refiere.

"La hora tonta" se estrenará en las dos funciones de hoy, es decir en vermouth y nocturna. Irá acompañada de la revista de gran aparato "La diosa del placer", otro de los grandes éxitos del conjunto del Santiago.

LOCAL CENTRAL

para almacén y bodega de casa mayorista, se necesita.
Dirigir datos y ofertas, a
J. M.
Casilla 2641 — Santiago

TEATRO LA COMEDIA

EMPRESA ERNESTO BOUQUET
Compañía Cómica Argentina Villanova
HOY — MIERCOLES 3 — HOY
Vermouth a las 6.15. Noche, a las 9.15:
Grandioso éxito de risa. Triunfo de Lillo y de Villanova:
EN UN BURRO TRES BATURROS
Mañana, colosal estreno, EL TIO DIEGO.

CINE
LIGA DEL TRABAJO
Independencia esq. de Lastra
6.15 — HOY — 9.30
Estreno de la primera función de la más hermosa y sensacional serie:
LAS AVENTURAS DE UN HIPICO
por BILLY SULLIVAN
Además, LA NIÑA MIMADA, por Pirulita.

TEATRO MUNICIPAL

Esta noche, gran función en honor de Gilda Dalla Rizza, "Iris", de Mascagni.

Una de las funciones más interesantes se anuncian para esta noche en el Municipal: Gilda Dalla Rizza encarnará "Iris", una de las obras predilectas de la celebrada soprano. Iris hace años no se representa en el Municipal; la obra de Mascagni requiere una intérprete de primera magnitud y artistas muy dignos que colaboren a su mayor brillo. El libreto no deja de ser sumamente interesante: los roles han sido distribuídos en la forma siguiente: Iris, Gilda Dalla Rizza, Osaca, Giulio Rotondi; Una Guecha, Thea Vitulli; Kioto, Anafesto Rossi; El Ciego, Gaudio Mansueto. El conjunto de artistas es realmente digno del interés que el público tiene en ver el espectáculo.

Para mañana se anuncia una gran velada, dedicada a la memoria de Giacomo Puccini, el malogrado compositor, cuya muerte prematura ha sido lamentada en el mundo entero.

Esta función está bajo los auspicios de S. E. el Embajador de Italia, don Alberto Martín Franklin.

Se representará la "Boheme", que será interpretada por los siguientes artistas: Octavia Giordano, Thea Vitulli, Roberto d'Alessio, Gaudio Mansueto, Anafesto Rossi y Attilio Muzio.

La orquesta ejecutará el intermezzo de Manon Lescaut (Le Havre); Gilda Dalla Rizza cantará Suor Angelica.

LOS ESPECTACULOS DE LA COMPAÑIA VIVES EN EL VICTORIA

Las dos funciones que dió ayer en el Victoria, la compañía que dirige don Amadeo Vives, fueron una nueva manifestación del aprecio y simpatía que se ha conquistado este excelente conjunto entre nosotros.

Hoy la compañía da dos funciones. En vermouth a las seis de la tarde, va la egloga de Pascual Frutos, música del maestro Vives, "Maruxa", y que tan magnífica ejecución ha tenido en sus diversas representaciones.

Hoy será cantada por las señoras Martín, Ariño y Doval, tenor Ponce, barítono Abbate y bajo Navarro Sola.

En la noche irá nuevamente "Doña Francisquita", cantada por la simpática y gentil Estela Montes, la señora Ariño, tenor Badía, tenor cómico Fernández y bajo cómico Rufart.

La orquesta en ambas funciones será dirigida por el maestro Palos.

El Jueves, vermouth de gran moda a las seis de la tarde.

El Viernes, estreno de la última producción del maestro Vives, "Don Lucas del Cigarral".

"La Condesa Ballarina", por la Compañía Cortadellas-Gironella

La decisión de la compañía Cortadellas-Gironella, de poner en escena "La Condesa Ballarina", pareció a muchos una idea un tanto descabellada ya que esta obra a las dificultades de su presentación escénica se agrega las de la interpretación.

La presentación que hizo anoche la compañía Cortadellas-Gironella fué una revelación. La mise en scene fué acertada y de buen gusto, mereciendo cada uno de los cuadros el aplauso del público.

Respecto de la interpretación, diremos que ella fué un acierto del que pocas compañías podrán vanagloriarse, logrando los intérpretes el aplauso cariñoso de los asistentes.

El prestigioso maestro Samuel Arce, que hacía su debut fué recibido cariñosamente, recibimiento que después se convirtió en ovaciones por la precisión y colorido que supo dar a la música. La orquesta como los artistas parecían otros, obedientes a la batuta del maestro Arce, considerado como uno de los más avezados y talentosos directores y concertadores de orquestas actualmente en América.

—Hoy se repite nuevamente "La Condesa Ballarina".

"El Duquecito"

En la próxima semana subirá al escenario del Victoria, "El Duquecito", obra del maestro Vives y que está inspirada en episodios de la vida galante de Versailles en la época de oro del reinado de Luis XV.

Esta obra, como se comprenderá sirve maravillosamente para demostrar la amplitud del rico temperamento artístico de lmaestro Vives, quien ha escrito una música digna de la época que comenta.

El rol de El Duquecito será encarnado por Hary Isaura, la simpática actriz que tan bella actuación ha tenido en el trascurso de esta temporada.

Odette Florelle y Arcos trabajarán hoy en el Setiembre

Con el mismo entusiasmo de los primeros días continúa el público llenando día a día la sala del Setiembre, cada vez que canta Odette Florelle. La simpática artistas logra en sus canciones un triunfo personalísimo y que revela que nuestro público es amigo de lo bueno y de lo distinguido.

Las canciones de Odette, entusiasman a nuestras mejores familias, tanto como sus elegantísimas toilettes, obra de los modistos más en boga actualmente en París.

Hoy Odette Florelle trabajará en las dos funciones haciendo sus mejores creaciones. Le servirá de partenaire, Rafael Arcos, el celebrado humorista español quien hará entre otras cosas imitaciones de los antiguos cancionistas franceses.

El cine exhibirá "Las Aventuras de un Hípico".

MUSICA

El concierto del Viernes en el Victoria

El concertista Américo Tritini ha tenido siempre un éxito muy señalado en todos sus conciertos debido a la importancia que da a sus programas y al estudio de ellos. Por esta vez, el que se anuncia para el Viernes en el Victoria tiene un mérito muy especial y que tiene que recalcar la importancia de que está revestido, y este detalle consiste en que por primera vez en Suramérica se van a ejecutar cuatro grandes obras que son una verdadera revelación del arte musical moderno.

Los nuevos conciertos son de un valor desconocido entre nosotros. Figura en primer lugar la belleza de la música eslava moderna. Los nombres de los compositores más afamados del mundo entero dominan en el programa, como ser Moussorgsky, Bortkiewicz, Liadow, Tschaikovsky, y otros. Además vemos el nombre de Humberto Allende, el maestro más [illegible] mado compositor que ha triunfado en Europa, con su bellísima obra "La [illegible] tonada".

Como se sabe, una gran masa orquestal pondrá Tritini para darnos a conocer los diversos atractivos de su concierto. En el Victoria se ensaya diariamente el programa, con el maestro Juan Casanova Vicuña, lo que es una bella promesa para el éxito completo.

Una nota artística y social de [illegible] exquisito es la actuación que le cabrá a la distinguida soprano, señorita Marta Balmaceda Valdés y el señor Alfonso Balmaceda Valdés, barítono, con la ejecución del célebre dúo de Thaïs del último acto, el más bello e inspirado de la obra. Esto deberá ser acompañado por orquesta.

Las localidades para este concierto se encuentran ya casi agotadas.

La Compañía Au Chat Noir se presenta el Viernes

Para el Viernes se ha fijado el d but en el Teatro Principal (E Unión Central), de la Compañía A Chat Noir. He aquí el elenco artí co de la Compañía: Director, Ata sio Melantuche; primeras actric señoritas Adriana Carvajal y Ot lia Travanco; primer actor, H. Sa chez Heredia; primera caracterís ca, Soledad García; genérica, Er tina Estay.

Actrices: Josefina Banda, Al Rey, María Llopart, María E. de jas, Marta Silva, Andrea Mompé, tela Huerta, Rosina Bello.

Actores: José M. Bejar, Luis R jas, Eduardo A. Rojas, José Coll Manuel Rey, José Serrano, E Aleña, José Rein, Alberto Rubio.

Apuntadores: Norberto Torcal Ramón Lira.

Profesor de bailes modernos, M nuel Rey.

Una escogida orquesta amenizará los entreactos con escogidas piezas de música. He aquí algunas de las obras que pondrá en escena la compañía Au Chat Noir, "La modista de mi mujer", obra de estreno; "Los maridos felices", "La casa celeste", "M bañan, señoras"; "El marido dif to", "Luz que atrae mujeres", "L señorita caprichosa", "Por tocar l trompeta", "Ocúpate de Amelia", "Las aventuras de Helena", "El ti tiro", "Los calzones de Bandilla", "Esto... se sabrá", "El espejo de la vida", y otras de autores tan fa nes como Henry Keroul, Albert B rré, M. Georges Feydeau, A. He quin, Paul Gavalut, Georges Be

Los espectáculos de La Comedia

"EN UN BURRO, TRES BATURROS"

La interpretación de la graciosa comedia de Alberto Novión, "En un burro, tres baturros", ha servido para destacar la actuación de nuestro celebrado actor cómico Evaristo Lillo, quien se presentar después de haber actuado durante tres años en las principales compañías argentinas que triunfan en Buenos Aires. Lillo ha ganado mucho en su trabajo escénico, pudiendo considerársele en la actualidad como el más perfecto y gracioso actor chileno. Nuestras familias han recibido su reaparición con verdadero entusiasmo, lo que ha podido apreciarse por las ruidosas ovaciones que conquista diariamente. Esteban [illegible] nova, el incomparable actor [illegible] que hemos conocido en "El gringo [illegible] ratieri", se ha conquistado una popularidad muy merecida y día a día cosecha los mejores aplausos con su gracia y su simpatía. En la comedia "En un burro tres baturros", los actores cómicos triunfan plenamente secundados brillantemente por Lina Palacios, la Podestá y Elsa Alarcón.

Hoy se repetirá "En un burro tres baturros", en la vermouth, y en la nocturna, en vista del éxito alcanzado. Mañana habrá un estreno de importancia, del que nos ocuparemos en párrafo aparte.

¿SE SIENTE UD. ENVEJECER PREMATURAMENTE?

Miles de hombres y mujeres ven escapárseles prematuramente el vigor y fortaleza naturales de toda persona sana y robusta. En muchos casos los descuidos o excesos son causa de esa decadencia física. Lo que ocurre es que la sangre pierde sus elementos de vitalidad; se pone débil, depauperada, impura, enteramente falta del hierro orgánico que tanto requiere para reparar eficazmente el desgaste natural de la vida activa.

¿Qué hacer? Nada más lógico que reponer en la sangre ese valioso hierro orgánico con el HIERRO NUXADO, la fórmula moderna para revitalizar la sangre y los nervios. Combinado con glicerofosfatos, forma un poderoso auxiliar para toda persona cuyas fuerzas parecen gastadas y en muchos casos hace renacer la vitalidad y energía de una manera sorprendente.

El HIERRO NUXADO no es un cúralo todo. Se recomienda solamente para dar nueva vida a la sangre y al sistema nervioso; y un par de semanas batarán para demostrar el bien que puede hacer. Hoy no será demasiado temprano para empezar. Todas las buenas farmacias lo venden.

BENGURIA

Su cabellera puede ser tan hermosa como usted lo desee, usando el ESPECIFICO BOLIVIANO BENGURIA. Consulte hoy mismo en
Dr. RAFAEL BENGURIA B.
MONEDA 875. — CASILLA 2426. — SANTIAGO.

Teatro Victoria
Empresa Ansaldo Limitada
HOY MIERCOLES. HOY
Vermouth a las 6 P. M
MARUXA
Noche, a las 9.30:
DOÑA FRANCISQUITA
El Viernes, estreno:
DON LUCAS DEL CIGARRAL.

Teatro Municipal
COMPAÑIA LIRICA ITALIANA
HOY MIERCOLES, A LAS 9 P. M.
3.a y última función de abono en HONOR de la celebrada soprano
Gilda Dalla Rizza
IRIS
Opera en 3 actos de P. MASCAGNI.
Protagonista: GILDA DALLA RIZZA.
Director: A. PADOVANI.
Intérpretes: DALLA RIZZA, ROTONDI, ROSSI, VITULLI, MANSUETO.
Mañana: Gran función en conmemoración de GIACOMO PUCCINI:
"BOHEME", "SUOR ANGELICA"
Localidades en venta desde hoy en la boletería del Teatro.

EL ESPECTACULO MAS AMENO Y AGRADABLE DE SANTIAGO: LA REGALONA DEL PUBLICO Y EL REY DE LA RISA
ARCOS acompañará a la seductora chansonetista parisiense ODETTE FLORELLE parodias — formas super-graciosas, chansonettes francesas.
Reserve usted temprano su localidad para Hoy EN EL SETIEMBRE PLATEA: $ 3

MEDOL ELIXIR DENTIFRICO PODEROSO CURATIVO BUCAL

SPLENDID

DIRECCION MAX GLUCKSMANN
HOY 6.30 Y 10.30

NUEVAMENTE
LA BERTINI
de HOLLYWOOD
QUE HIZO FUROR AYER EN

"POR AGRADAR A UNA MUJER"

Por MONA LISA y CLAIRE WINDSOR

PARAMOUNT
EXCLUSIV. MAX GLUCKSMANN

CIRCOS

Circo Jockey Club

En esta quincena se presentará en su nuevo local, Alameda esquina de Cienfuegos el conjunto de la Empresa Pellegrini-Razzore, con elementos desconocidos en la capital que han sido contratados en Buenos Aires.

Figurarán en el elenco números variados y de sensación, entre otros, los Osnatos, acróbatas norteamericanos, que ejecutan en cama elástica el doble y triple salto mortal; la troupé de bailes rusos Balesfky; los de la Raga, cantores estilistas en guitarra; las águilas humanas y los reyes del aire, de alta sensación y la pequeña Pavlowa.

El célebre clown argentino Totó y nuestros conocidos Gallito y Chalupín tendrán a su cargo los números de hilaridad.

¡SENSACIONAL!
¡FORMIDABLE!

"EL DEMONIO DE LAS MUJERES"

PROVIDENCIA
Noche solamente
ESTRENO
de la super - producción
chilena

Agua de Vertiente

NOTICIAS CINEMATOGRAFICAS

SALA IMPERIO

Estrena la super-Fox "El hijo pródigo", nueva creación de Mary Carr

El público ha conocido recientemente a una eminente actriz, Mary Carr, y una bellísima y noble producción del cinematógrafo, "Honrarás a tu madre". Pues bien, gemela de ésta, como ella tan conmovedora, bella y noble; y como ella interpretada en el rol de madre por la eminente actriz que acaba de asombrar a Santiago, es la nueva producción extraordinaria de box, titulada: "El hijo pródigo", que la Sala Imperio dará a conocer en sus funciones de moda de hoy. Es análogo el tema y su expresión, su ternura y su doliente y ejemplar acción corren exactamente a parejas en méritos con la obra antes citada. Es siempre el estudio del carácter y sentimientos de la madre y de los hijos; pero esta vez diferenciado por la circunstancia, tan frecuente en todos los hogares, de la predilección materna por uno de los hijos; predilección que la madre raramente so confiesa y que traduce sólo en un agradecimiento, en una expresión algo más viva por el hijo a quien supone el más querendón, el mejor intencionado, el más mimoso y el más comprensivo. La vida es la que, poco a poco, se encarga de desengañarla, la vida que al fin le revela los perjuicios evidentes de una educación llena de mimos y tolerancias, que transforman al preferido en el de peor índole, en el perdido en fin. Pero un día llega en que todos la dejan, incluso aquél que juró no separarse jamás de su lado; y los hijos que resignadamente sufrieron en silencio la odiosa preferencia y fueron víctimas de su hermano, son precisamente los que acuden en auxilio de la madre abandonada y quienes se encargan de volver al redil la oveja descarriada. Y el drama termina con aquel cuadro sublime que Jesús aseguró que se realizaba en los cielos, con más brillo y gloria que en la llegada de un santo, cuando el pecador, el hijo pródigo, era por fin reconquistado por el amor. Tal es la nueva obra que en perfecto conjunto de bellezas nos mostrará hoy la gran editorial Fox por intermedio de la Sala Imperio.

IRIS

"La leyenda de Sor Beatriz".—Hoy estrena este teatro en las funciones de tarde y noche la super producción de arte y gran lujo editada en Francia, titulada "La leyenda de Sor Beatriz", interpretada por Sandra Milowanoff.

REPUBLICA

"Agua de vertiente".—Este film nacional, quizá el mejor que se haya hecho en técnica cinematográfica; ya que su fotografía es de una perfección tan adelantada que nada tiene que envidiar a los films americanos, será estrenado en las funciones de especial y noche en esta elegante sala. El argumento pertenece al conocido escritor Acevedo Hernández y la parte técnica al operador de "Traición", Pardo.

La película ha sido totalmente encuadrada, quedando una obra atractiva de vida campestre chilena.

"LAS AVENTURAS DE UN HIPICO" SE DAN EN LAS DOS FUNCIONES DE HOY DEL SETIEMBRE Y BRASIL

De las películas llegadas últimamente pocas han logrado reunir un grupo de gente más heterogénea que las "Aventuras de un hípico", protagonizadas por Billy Sullivan.

A su proyección han concurrido los aficionados a la hípica, los admiradores de Sullivan, los amigos de las series y los chiflados por las cuestiones deportivas.

"Las aventuras de un hípico", son una exposición clara y precisa de la vida de los turfistas; nada hay en ello que no recuerde algún detalle de la vida tan interesante de la gente que vive de las actividades de los hipódromos.

Hoy "Las aventuras de un hípico" van en vermouth y noche del Setiembre y Brasil. En el Setiembre actuará además Odette Florelle.

AVENIDA

"Sexo".—En sus funciones de hoy esta sala presenta una de las producciones más fastuosas de los últimos tiempos. Nos referimos a la grandiosa obra dramática titulada "Sexo", que ha constituido uno de los éxito más grandes en Santiago.

La interpretación de esta cinta está a cargo de la eminente actriz Luisa Glaum, quien durante el desarrollo de la obra ejecuta la maravillosa "Danza de la Araña", con la cual ha conquistado el más soberbio triunfo en los teatros de Europa.

PROGRAMAS DE HOY

MUNDIAL.—Especial y noche: "Por última vez "Honrarás a tu madre".
COLON.—Especial y noche: William Duncan y Edith Johnson en "El cazador de hombres".
DELICIAS.—Especial y noche: Pavlowa en "La muda de Porticci".
AVENIDA.—Tarde y noche: "Sexo", super-producción por Luisa Glaum.
SPLENDID.—Hoy, 6.30 y 10.30: "Por agradar a una mujer", por Claire Windsor, Mona Lisa y Edward Bunrs. 5 y 9.30: "El cobarde", por May Allison y Forrest Stanley.
ESMERALDA. — Tarde y noche: "Mam'zelle Nitouche", por Leda Gys.
O'HIGGINS. —Tarde, "Mam' zelle Nitouche"; noche, Compañía Cortadella Gironella, "La condesa bailarina".
BRASIL.—Tarde y noche: "Aventuras de un hípico", por Billy Sullivan.
SETIEMBRE.—Tarde y noche: Odette Florelle y "Aventuras de un hípico".
TEATRO FERROVIARIO. —Hoy especial y noche: "El vencedor del gran premio", por Bombatdier Wells, secundado por Ella Milne.
REPUBLICA.—Hoy especial noche: "Agua de vertiente", película nacional.
ODEON.—(A. Barroso 768).—Especial y noche: "Sherlock Brown", por Bert Lytell y "Juanito secuestrador", por Jhonyy Hinnes.
MINERVA—En especial y noche, última función de Rafael Arcos; el cine dará "Con el amor no se juega" por Stela Taylor.
DIECIOCHO.—Hoy, 6.30 y 9.30 P. M. estreno Paramount "La que no supo amar", por William S. Hart.
SALA ORIENTE.—Hoy especial y noche: "Furia", por Lilliam Gish, la intérprete de "La monjita".
LIGA DEL TRABAJO.—Hoy tarde y noche, episodios 1.o y 2.o de "Las aventuras de un hípico", por Billy Sullivan y "La niña mimada", por Pirulita.

POLITEAMA. — Especial y noche: "La tragedia del Korosko", filmado en Egipto.
IRIS.—"La leyenda de Sor Beatriz", por Sandra Milowanoff.

NOVEDADES.—Hoy, especial y noche: "Pollyana", por Mary Pickford.
EXCELSIOR.—Noche, 9|30: "El jilguerillo de París", una joya Pathé.
ATENAS.—Especial 6.30 y noche 9.30: Final de la serial "El águila blanca".
PROVIDENCIA.—Noche 9.30: "Agua de vertiente", la película chilena de Acevedo Hernández.

IMPERIO.—Tarde y noche: "El hijo pródigo", super-Fox por Mary Carr; Alhambra y Victoria: Dorothy Vernon, por Mary Pickford; Imperial: "Madre mía, que está en el cielo", de Carlos Dickens; Olympia: "El avaro", por John Gilbert.

HEBESINA
QUITA LAS PECAS

ESPECTACULOS DE AURELIO VALENZUELA B. y Cía. — LOS MAS SELECTOS Y ECONOMICOS

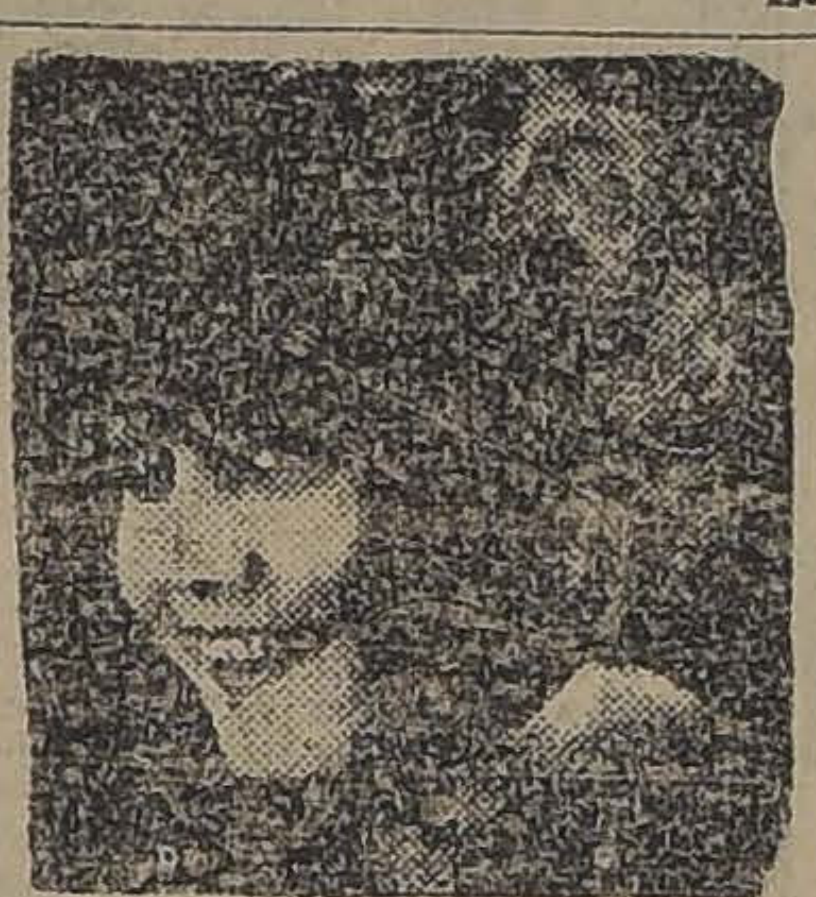

SETIEMBRE

HOY VERMOUTH Y NOCHE — PLATEA, $ 3

ODETTE FLORELLE

— Y —

RAFAEL ARCOS

CINE: "AVENTURAS DE UN HIPICO".

BRASIL

HOY, VERMOUTH Y NOCHE
PLATEA, $ 2

Dos nuevos cuentos de

AVENTURAS DE UN HIPICO

— Y —

PIRULITA, POBRE NIÑA

ESMERALDA: HOY

VERMOUTH Y NOCHE

PLATEA, $ 2

Mlle. Nitouche

Las aventuras de una alumna de colegio de monjas que fué a parar a un teatro alegre de París.

REPUBLICA

Dirección Max Glucksmann
HOY
La gran película CHILENA de
ACEVEDO HERNANDEZ
"AGUA DE VERTIENTE"

Fca. BERTINI

en
LA MUJER
y el
DIABLO

La película que expresa el ansia infinita de belleza y juventud que es el ideal de toda mujer.

Martes SETIEMBRE Y ESMERALDA

Cía. Cinemat ITALO-CHILENA

ALHAMBRA Y VICTORIA

La creación genial de Mary Pickford. —"Dorothy Vernon del Castillo de Haddon", es el título de la nueva obra que también ha sido nuevo triunfo brillante para los Artistas Unidos, sus editores, y que acaba de darnos a conocer la Sala Imperio. Los cines Alhambra y Victoria estrenan hoy a su turno esta película privilegiada, que, en asunto interesante, en grandiosidad escénica, en méritos de reconstrucción de época y en interpretación, nada tiene que envidiar a las más aventajadas de su género. Interesantes episodios históricos que nos recuerdan en forma viva la lucha política entre Isabel de Inglaterra y María Stuardo de Escocia, aparecen en esta cinta realizados por los detalles de ambiente, por las costumbres de lejanos días medioevales, por las modalidades aristocráticas que obligaban a las gentes nobles a vivir desde la cuna predestinados para alianzas determinadas. Alrededor de los viejos castillos de la época, la intriga política y el romance tejen sus tramas complejas, nutrida del sensacionalismo aventurero y de las gallardías valientes de los galanes de aquel tiempo; y ante los más preciosos paisajes, en las partidas de caza, en el acecho nocturno o en el galopar de las huestes de señor contra señor, vemos resucitar esa vida intensa y accidentada, llena de glorias y de amor que nos relata la historia. Dorothy Bernon, la noble y bella castellana de Haddon, encuentra en la figura de Mary Pickford su mejor encarnación y ella y la acción movida de este argumento dramático, saben mantener al espectador en una ansiedad constante a través de nueve largos actos que componen una sola función de cinematógrafo.

IMPERIAL

Una obra de Dickens.—El cartel de este teatro anuncia para las funciones de hoy un programa extraordinario en valores artísticos y de suma atracción, pues se trata del estreno de la valiosa producción Nordisk, titulada: "Madre mía, que estás en el Cielo", que no es otra cosa que la adaptación al cine de la popular novela de Carlos Dickens, "David Copperfield", que, como se sabe, relata la vida misma del autor. La mise en scene apropiada y sobria, la interpretación bien adecuada, a cargo de los mejores artistas daneses y la popularidad de la obra del gran escritor británico, han determinado siempre un éxito positivo en las exhibiciones de esta cinta. Irá tarde y noche.

PEDRO DE VALDIVIA

"Vidocq".—Hoy presenta esta sala la 3.a función de la gran novela francesa "Vidocq", interpretada a la escena por René Navarre.

"MAM'ZELLE NITOUCHE" VA HOY EN LOS TEATROS ESMERALDA Y O'HIGGINS

La exhibición de esta graciosa pochade francesa, que aquí conocimos como opereta, logró ayer el más espléndido de los triunfos en los Teatros Brasil y Setiembre.

La obra está hecha en un plano de agradabilidad que satisface a todos los espíritus, logrando de este modo que sus escenas sean comentadas regocijadamente y aún aplaudidas, lo que es muy raro en el cine.

La actuación de los diversos artistas fué en todo momento, un acierto verdadero, pues difícilmente se podrá dar una versión más real de naturalidad y simpatía que la dada por el elenco encabezado por la gentil Leda Gys.

Hoy "Mam' zelle Nitouche" irá en las dos funciones del Esmeralda y en la vermouth del O'Higgins.

En este teatro en la noche se da "La condesa bailarina".

ODEON

"Sherlock Brown".—Una interesante película policial estrenará en sus funciones de hoy, esta popular sala del barrio San Pablo. Se trata de "Sherlock Brown", film interpretado por Bert Lytell, el simpático actor de la Metro. El argumento cuenta las aventuras emocionantes de un muchacho metido a detective.

Completará este programa, en ambas funciones, el estreno de una graciosa comedia titulada "Juanito secuestrador", creación de Jhonny Hinnes.

FRANKLIN

"A fuerza de energía", por Harry Carey (Cayena).—Para hoy ofrece este teatro un doble programa de aventuras cow-boy con estreno de la última producción de Harry Carey (Cayena), titulada "A fuerza de energía", y a la no menos interesante producción "Por orden del rey".

MINERVA

Rafael Arcos.—Hoy en las dos funciones trabajará este aplaudido artista que en la función de ayer obtuvo un triunfo completo. Rafael Arcos se despedirá del público de Santiago en esta función, por tener compromisos contraídos con otras empresas anteriormente.

El cine dará el estreno de la sensacional producción dramática de potencia avasalladora "Con el amor no se juega", por Stela Taylor y Tirone Power.

O'HIGGINS

El nuevo teatro de $ 1.000,000
San Pablo esq. Cumming
HOY, NOCHE, A LAS 9.30
PLATEA, $ 3

Exito colosal de

LA CONDESA
BAILARINA

por la Compañía de Operetas

GIRONELLA-
CORTADELLAS

Localidades en venta en la Confitería Olympia

VIERNES:

La Mazurka Azul

COLISEO NACIONAL

Compañía de Dramas y Comedias
Juan Domenech

HOY — MIERCOLES — HOY
NOCHE, estreno de la grandiosa obra de gran espectáculo en 5 actos y 10 cuadros, titulada

EL JOROBADO

— O —

ENRIQUE LAGARDERE

Viernes, obra cómica: LA VENGANZA DE DON MENDO.

AVENIDA

HOY — 6.30 — 9.30

LUISA GLAUM

en el más estupendo drama pasional de la vida moderna:

SEXO

en que baila la famosa DANZA DE LA ARAÑA.

Domingo: LA MONJITA.
Platea, $ 3.

DIECIOCHO

Hoy, un estreno Paramount.—Para sus dos secciones de hoy presenta este teatro el estreno de la obra de aventuras y sensación de la Paramount, titulada "La que no supo amar", gran creación del valiente actor William S. Hart.

PROXIMOS ESTRENOS

"El demonio de las mujeres", formidable super-producción Paramount. —Al éxito inmenso obtenido ayer en el Sprendid con "Por agradar a una mujer", seguirá el de otra super-producción de la prestigiada editorial Paramount, qúe la supera enormemente y que puede considerarse como una de las más grandes e interesantes de las producciones pasionales que se han editado en Hollywood, se titula: "El demonio de las mujeres", y constituye actualmente el suceso de Nueva York, con motivo de su tema que ataca fuertemente a las aristocracias depravadas, que con sus millones creen tapar sus costumbres viciosas.

Esta obra ha sido dirigida por el gran director George Fitzmaurice, es una obra de lujo extraordinario, tema algo escabroso e interpretado por 4 grandes eminencias de la escena muda, las lindas y elegantes Dorothy Dickson y Alma Tell, el varonil y simpático galán Rod La Roque, célebre por su extraordinario parecido con Rodolfo Valentino, y actor de moda hoy en Estados Unidos y el querido Reginald Denny, el inolvidable protagonista de "La edad de las locuras".

En el Splendid "Por agradar a una mujer", por Claire Windsor y Mona Lisa.—Estrenóse ayer en el Splendid, con teatro lleno, a pesar de los calores reinantes, la grandiosa super-producción de la Casa Paramount, argumento original y dirigida por la famosa escritora americana Lois Weber, y titulada "Por agradar a una mujer", obra que en realidad merece este triunfo y que logró merecer la aprobación del distinguido y exigente público que ocupaba las localidades de esta elegante sala y que tuvo oportunidad de admirar la mejor de las producciones pasionales, al estilo italiano o francés que se hayan producido en los Estados Unidos.

En la protagonista de esta obra, Lois Weber ha personificado a la mujer esclava de su egoísmo y que esclaviza a los demás al mismo, a la mujer apasionada, que gusta del amor, y que cuando encuentra un hombre de su agrado no trepida en emprender su conquista para enamorarlo, despreciándolo cuando ya se encuentra aburrida de él, para buscar en otro hombre la felicidad que ya no encuentra en el último amante. Es una obra que se puede comparar por su tema, desarrollo, emoción, lujo extraordinario de sus escenarios y aún por la principal intérprete, con "El proceso Clemenceau, la famosa producción pasional italiana que ha constituido uno de los más grandes éxitos de la escena muda.

El principal rol lo interpreta una actriz de extraordinario parecido y aún más bella que la Bertini, la encantadora Mona Lisa.

"Por agradar a una mujer", se exhibirá nuevamente en las funciones de especial, a las 6.30 P. M. y segunda sección, a las 10.30 P. M. de hoy del Splendid.

En la selecta, a las 5 P. M. y primera de la noche irá la hermosa obra dramática de gran lujo del sello Metro Classics, por la encantadora May Allison y el gentil Forrest Stanley titulada "El cobarde".

FERROCARRILES DEL ESTADO

(N.º 57).—DESVIOS PARTICULARES

A partir del 1.º de Enero próximo, los dueños de los desvíos particulares no electrificados ubicados entre las estaciones de Mapocho y Puerto, y en el ramal de Los Andes, deberán efectuar el arrastre del equipo dentro de sus desvíos, con elementos propios. Para aquellos que no lo hicieren, la Empresa los considerará clausurados.

Se da este aviso, por haber expirado el plazo de seis meses que fijó la Dirección General a los referidos dueños de desvíos para que efectuaran las obras de electrificación necesarias si deseaban que la Empresa continuara efectuando la tracción.

Santiago, Noviembre de 1924.

El Director General.
D—3

ADQUISICION DE MATERIALES, UTILES DE ESCRITORIO Y DE IMPRENTA, MAQUINARIAS, HERRAMIENTAS, ETC.

Las propuestas públicas por materiales, útiles, etc., para el consumo de la Empresa, durante el año 1925, cuyos pormenores se detallan en los cuadernos impresos (Grupos), que están a la venta en la Secretaría del Departamento de Materiales y Almacenes, en la Estación de Alameda, serán abiertas en dicho Departamento a las 3 de la tarde de los días que a continuación se indican, siendo sus valores aproximados en moneda corriente, los siguientes:

EL 29 DE DICIEMBRE DE 1924

Grupo N.o 5.—Artículos Varios	$	833,000.00
Grupo N.o 14.—Equipo y Vertuario de Carabineros		203,000.00
Grupo N.o 24.—Maderas del país y extranjeras		1.900,000.00

EL 15 DE ENERO DE 1925

Grupo N.o 38.—Artículos de Escritorio	$	175,000.00

EL 30 DE ENERO DE 1925

Grupo N.o 10.—Cordeles y Cables		49,000.00
Grupo N.o 13.—Enseres y ropa para coches comedores y dormitorios		62,000.00
Grupo N.o 15.—Equipos e impermeables para el personal		93,000.00
Grupo N.o 17.—Faroles, lámparas y accesorios		72,000.00
Grupo N.o 39.—Materiales para imprenta		833,000.00

EL 12 DE FEBRERO DE 1925

Grupo N.o 9.—Carpas, géneros varios y artículos de tapicería		655,000.00
Grupo N.o 12.—Cueros, suelas y correas		211,000.00
Grupo N.o 25.— Material para alumbrado acetileno, equipo y material para soldadura autógena y eléctrica		242,000.00
Grupo N.o 31.—Productos químicos y artículos de desinfección		186,000.00

EL 26 DE FEBRERO DE 1925

Grupo N.o 1.—Aceites lubricantes y de alumbrado, grasas e hilachas	$	3.469,000.00
Grupo N.o 7.—Cadenas y Cables metálicos		45,000.00
Grupo N.o 30.—Pinturas, barnices y útiles de pintar		903,000.00

EL 10 DE MARZO DE 1925

Grupo N.o 11.—Clavos, Grapas, Tornillos y Tachuelas.	$	298,000.00
Grupo N.o 29.—Pernos, Tuercas, Remaches, Chavetas y Golillas		467,000.00

EL 31 DE MARZO DE 1925

Grupo N.o 3.—Alambre de acero, de fierro negro y de fierro galvanizado	$	378,000.00
Grupo N.o 6.—Bronce, cobre, plomo, zinc, en barras y en planchas		168,000.00
Grupo N.o 19.—Fierro galvanizado en planchas, liso y acanalado		565,000.00
Grupo N.o 23. — Metales en lingotes, materiales y artículos de fundición		2.707,000.00

EL 15 DE ABRIL DE 1925

Grupo N.o 4.—Artículos de Mercería	$	208,000.00
Grupo N.o 8.—Cañerías y Accesorios		425,000.00

EL 30 DE ABRIL DE 1925

Grupos N.os 2 y 18.—Acero y fierro en general, en barras y en planchas	$	1.414,000.00

EL 15 DE MAYO DE 1925

Grupo N.o 16.—Empaquetaduras, mangueras y artículos de goma	$	192,000.00
Grupo N.o 21.—Herramientas en general		394,000.00

EL 2 DE JUNIO DE 1925

Grupo N.o 20.—Herramientas neumáticas y repuestos	$	286,000.00
Grupo N.o 28.—Maquinarias		79,000.00
Grupo N.o 37.—Vidrios y Espejos		129,000.00

EL 16 DE JUNIO DE 1925

Grupo N.o 26.—Material para alumbrado y fuerza eléctrica	$	371,000.00
Grupo N.o 36.—Telégrafos, Teléfonos y Timbres		544,000.00

EL 8 DE JULIO DE 1925

Grupo N.o 27.—Material para alumbrado eléctrico de locomotoras y equipo	$	700,000.00
Grupo N.o 40.—Materiales para línea aérea de electrificación de la 1.a Zona		570,000.00

EL 28 DE JULIO DE 1925

Grupo N.o 33.—Repuestos para locomotoras, coches y carros	$	5.500,000.00

Bases y antecedentes en la Secretaría del Departamento de Materiales y Almacenes, en la Estación de Alameda.
Santiago, 28 de Noviembre de 1924.

Minerva - Hoy

DESPEDIDA DEL EMINENTE ARTISTA

RAFAEL ARCOS

El cine dará el emocionante drama

'Con el Amor no se Juega"

VIERNES
SETIEMBRE
Y
ESMERALDA

Es fácil condenar a una mujer que se aparta de buen camino, pero es difícil comprender por qué ella se apartó

MARY PHILBIN

en "LA SENDA DE LA INOCENCIA"

MUNDIAL

"Honrarás a tu madre".—Anuncia este teatro por última vez el más grandioso exitazo de los dramas, la más grandiosa obra de honda emoción y conmovedor tema que se ha filmado. Las funciones empezarán, como de costumbre, a las 6.30 y 9.30.

POLITEAMA

"La tragedia del Korosko".— Hoy, últimas exhibiciones de la super producción inglesa, hecha en el mismo Egipto y en la que se admiran todas las maravillas del Egipto antiguo y moderno. "La tragedia del Korosko" es la adaptación de la novela de Conan Doyle, interpretada por Wanda Hawley, Nigel Barrie y Stewart Rome. Son 8 actos en los cuales se hace el viaje más agradable del mundo.

AVENIDA MATTA

"El flechazo del amor".—Hoy en las dos funciones este teatro ofrece una buena película como es "El flechazo del amor", obra en la que David Powell pone en juego sus especiales condiciones de actor profundamente conocedor de la psicología humana.

NOVEDADES

"Pollyana", por Mary Pickford.—La última creación de la celebrada estrella americana, Mary Pickford titulada "Pollyana", obra sentimental en la cual la novia del mundo hace una sobresaliente interpretación, se dará en las secciones de hoy, especial y noche, en este concurrido teatro de la calle Cueto.

COLON

William Duncan y Edith Johnson en "El cazador de hombres".—Los celebrados colosos de la emoción, presentan en especial y noche un fuerte drama de viriles amores y arriesgadas hazañas que forman un conjunto emocionante y temerario como pocas películas de esta naturaleza.

DELICIAS

Pavlowa en "La muda de Porticci". —Un suntuosísimo drama presenta este concurrido teatro en sus dos funciones de especial y noche de hoy. Esta bella y sublime bailarina hace de la obra una apasionante y subyugadora creación.

TEATRO SANTIAGO

EMPRESA ERNESTO BOUQUET

Compañía de Revistas Messutti
HOY — MIERCOLES 3 — HOY
Vermouth a las 6.15. Noche, a las 9.15:

LA DIOSA DEL PLACER

Grandioso éxito. La más preciosa revista:

LA HORA TONTA

Gracia, picardía, buena música, elegancia.

ALHAMBRA
Y VICTORIA
HOY:
ESPECIAL
NOCTURNA

EL NUEVO EXITO BRILLANTE DE LOS ARTISTAS UNIDOS

DOROTHY VERNON DEL CASTILLO DE HADDON

La más grandiosa e interesante reconstrucción de época. Episodios de la lucha política entre Isabel de Inglaterra y María Stuardo de Escocia.

Solemne creación de MARY PICKFORD (La obra completa en una sola función)

AL AZUFRE SE LE LIBERA DE DERECHOS DE INTERNACION

HASTA 4 MIL TONELADAS Y DURANTE UN PLAZO DE 6 MESES POR LOS PUERTOS DE LAS PROVINCIAS DE TARAPACA Y ANTOFAGASTA

Con motivo de la gran escasez de azufre en el país, materia indispensable para la elaboración del salitre, en la tarde de ayer la Junta de Gobierno expidió el siguiente decreto-ley, liberando de derechos de internación a 4 mil toneladas que se introduzcan al país.

"Vistos estos antecedentess, y teniendo presente:

Que con motivo de haber suspendido su producción las solfataras de "Tacora", "Ascotan" y "San Pedro de Atacama", las existencias de azufre nacional se encuentra agotadas en el mercado;

Que dicha sustancia tiene una aplicación directa en las industrias salitreras y del yodo;

Que es deber del Gobierno procurar por todos los medios que estén a su alcance las facilidades que tiendan al desenvolvimiento de ambas industrias;

Que con este motivo, se hace indispensable suspender por un tiempo prudencial los derechos que actualmente gravan la internación del azufre entero, molido o sublimado, a fin de que los industriales salitreros puedan proveerse de él en condiciones normales

Que la suspensión de los referidos derechos no dañará a los productores nacionales del azufre, porque si actualmente no producen el artículo, en nada se perjudican con que otros provean al mercado, mientras subsista esta situación,

La Junta de Gobierno ha acordado y dicta el siguiente Decreto-Ley:

Artículo único: La internación de azufre por los puertos de las provincias de Tarapacá y Antofagasta, estará exenta, durante el plazo de 6 meses, de los derechos de importación, hasta por la cantidad de 4 mil toneladas métricas.

El presente Decreto-Ley regirá desde la fecha de su promulgación en el "Diario Oficial".

LA REGLAMENTACION DE OPERACIONES BURSATILES

¿UN DECRETO ACLARATORIO DEL GOBIERNO?

A pesar de que después de las últimas entrevistas habidas entre representantes de las Bolsas de Corredores y el Gobierno, se ha creído ver solucionadas las dificultades surgidas al margen del decreto que reglamenta las operaciones bursátiles, durante estos últimos días, según se nos ha informado, se hará una nueva presentación a la Junta de Gobierno.

En esta nueva solicitud se pedirá una aclaración a algunas de las partes de las disposiciones, que se estiman como indispensables para la mejor comprensión del espíritu del decreto ley.

Sobre este particular, se nos ha dicho en las esferas oficiales, que el Gobierno consultaría en un decreto aclaratorio los anhelos que han expresado los representantes de las Bolsas de Comercio.

ASAMBLEA DE LOS EMPLEADOS DE BANCOS

El Jueves 4 del presente a las 9.30 P. M. se llevará a efecto la gran asamblea de los empleados de banco, con asistencia del secretario general de la Federación Obrera de Chile especialmente invitado a esta reunión para que exponga los puntos de vista de los obreros organizados del país, frente al movimiento iniciado por los empleados particulares, tratar las formas de unión entre ambas entidades y disipar los temores infundados de algunos empleados que miran con recelos esta unión.

También se tratará de otros asuntos pendientes.

Se recomienda encarecidamente la asistencia a esta asamblea a todos los empleados que tengan entusiasmo por la causa.

La asamblea se efectuará en el local de la Sociedad Protección Mutua Empleados de Banco, Morandé 129.

TORONJILINA
QUITA LA CASPA

RESOLUCION JUDICIAL CONTRA EL MULTIMILLONARIO PATIÑO

LOS HONORARIOS DEL DENTISTA SEÑOR SAAVEDRA

Ante la 3.a Sala de la Corte de Apelaciones, integrada por los señores Ministros don José Astorquiza, que la presidía y los señores don Dagoberto Lagos y don Emilio Burgos se vió ayer el juicio que el dentista don José María Saavedra sigue contra el multimillonario boliviano don Simón I. Patiño sobre cobro de honorarios profesionales.

El señor Saavedra se había desistido de seguir la causa contra el señor Patiño en atención a que los peritos designados para informar sobre los trabajos ejecutados al demandado los habían destruído el analizarlos para elevar su informe pericial. El Ministro señor Hevia, que tenía a su cargo la causa, dió lugar al desistimiento; pero el señor Patiño estimando que quedaría bajo una inculpación que necesitaba desvanecer, solicitó que la Corte revocara el auto del Ministro señor Hevia y la causa siguiera adelante hasta su término.

Hecha la relación, alegó primeramente el abogado del señor Patiño, solicitando la revocación del auto; a continuación alegó por sí mismo el señor Saavedra.

Una vez terminados los alegatos, la Corte dictó su fallo, confirmando la resolución del señor Hevia, por la cual da por desistida la acción del señor Saavedra.

EL PROCESO POR ADULTERACION DE BOLETOS FERROVIARIOS

SE ACERCA A SU TERMINO

La Corte de Apelaciones se ocupó en la audiencia de ayer del proceso que sobre adulteración de boletos de los Ferrocarriles del Estado sigue el Ministro de dicho Tribunal señor Moisés Lazo de la Vega.

La Corte confirmó en la parte apelada y aprobó en la consultada, el auto del Ministro sumariante en que se concede sobreseimiento temporal a Oscar Bravo y a Luis Fernández.

SERVICIO METEOROLOGICO DE "LA NACION"

CAMBIO DE TIEMPO EN EL SUR. —LLUVIA Y VIENTO. — CONTINUA LA ONDA DE CALOR EN LA REGION CENTRAL

Existe un importante centro de alta presión en Isla Mocha, y otro secundario en Uruguay. En toda la región central de Argentina se desplaza una gran depresión atmosférica que se prolonga por una garganta barométrica hasta la región austral.

Entre Cautín y Magallanes se ha producido un notable cambio de tiempo en las últimas 24 horas; amaneció nublado, con frecuentes neblinas, descenso de la temperatura, y en Llanquihue, Chiloé, Isla Huafo y Cabo Raper ha llovido con intermitencias y con fuerte viento.

En toda la Zona Central de nuestro país ha continuado el buen tiempo en sus caracteres generales, a causa de la posición favorable de centro de alta presión de Isla Mocha; han predominado los vientos del Suroeste y la ONDA DE CALOR persiste con extraordinaria intensidad. Las máximas han fluctuado entre 30 y 33 grados a la sombra.

La actividad solar continúa bastante intensa; existen dos importantes manchas y numerosas fáculas.

En la Argentina, Uruguay y Bolivia reina buen tiempo general.

CONTINUARA LA ONDA DE CALOR.—MAS DE 30 GRADOS A LA SOMBRA. — VARIABLE ENTRE CAUTIN Y CHILOE

El régimen isobárico actual determinará dos estados atmosféricos diferentes

a) Desde Isla Mocha al Sur, tiempo variable, nublados, descenso de la temperatura, viento y chubascos.

b) Desde Isla Mocha al Norte, buen tiempo, vientos del Sur y temperatura muy calurosa. Onda de calor.

ZONA NORTE.—Nublados parciales y neblinas en Coquimbo. Buen tiempo en el resto.

ZONA CENTRAL.—Buen tiempo. Tal vez nublados o neblinas matinales, especialmente entre Colchagua y Talca. Onda de Calor. Máximas sobre 30 grados a la sombra en la región de Santiago. Vientos del Suroeste.

ZONA SUR.—Variable, nublados, [illegible], chubascos y temperatura fresca entre Cautín y Chiloé. Bueno en el resto.

ZONA LITORAL.—Frecuentes nublados, neblinas y lloviznas matinales.

OBSERVATORIO DE EL SALTO

SE HAN DUPLICADO LAS TARIFAS DE ENTRADAS AL SANTA LUCIA

Con fecha de ayer la Intendencia Municipal ha expedido un decreto, en el que ordena al administrador del Cerro Santa Lucía, que doble la tarifa de entrada en dicho paseo.

Las tarifas serán las siguientes: de 6 A. M. a 6 P. M. peatones grandes, 0.20 centavos; chicos, 0.10; vehículos, $ 1; jinetes y bicicletas, 50 centavos.

El día Domingo tendrán entrada gratis todas las personas que lo deseen de 1 a 6 de la tarde.

EL AGUA POTABLE DE SAN ANTONIO

VISITA DEL INTENDENTE

Hoy por tren de las 8 A. M. parte al Puerto de San Antonio, el Intendente de la Provincia, señor Alberto Mackenna Subercaseaux, en compañía del señor Manuel Cruzat Vicuña, con el objeto de practicar una visita de inspección a los servicios de agua potable.

El señor Mackenna estará de regreso esta misma tarde.

SE CONTINUA ESTUDIANDO EL PROBLEMA TRANVIARIO

Ayer se reunieron los miembros de la Junta de Vecinos en casa del doctor don Emilio Aldunate, para seguir tratando el asunto tranviario.

Se nos informó que el estudio del problema quedó bastante avanzado.

ENCARGADO DE NEGOCIOS EN PARAGUAY Y CONSUL EN VIGO

Ha sido nombrado Encargado de Negocios de Chile en el Paraguay, el señor Ricardo Ahumada Anguita, quien desempeñaba hasta hace poco el Consulado de Chile en Vigo.

El señor Ahumada ingresó al servicio diplomático en 1911 como segundo secretario de la Legación en Bolivia, de cuyas tareas pasó a ocupar el Consulado en Mollendo y en circunstancias delicadas de nuestras relaciones con el Perú.

En el Consulado en Vigo, como en el de Mollendo, este funcionario se distinguió por su tacto y laboriosidad.

El señor Joaquín Fernández Fernández, que desempeñaba la Encargaduría de Negocios en Asunción del Paraguay, ha sido designado Cónsul en Vigo.

ACTIVIDADES DE LA FEDERACION DE EMPLEADOS PARTICULARES

El Directorio de la Federación de Empleados nos pide citar para hoy a asamblea extraordinaria a fin de seguir discutiendo la pauta de trabajo que llevarán nuestros delegados al Congreso de Valparaíso.

ASAMBLEA PUBLICA EN CURICO

Fué un acontecimiento en Curicó la llegada de nuestros delegados, pues hubo lleno completo en el Teatro Municipal de Curicó, en donde se celebró una sesión en su honor.

Es muy interesante el voto que se aprobó por unanimidad con motivo del atropello de que fué víctima la Federación de EE. PP. de Santiago, en la noche del 24 de Noviembre Dice así:

"La asamblea pública celebrada por los EE. PP. de Curicó, con asistencia de la Asociación de Profesores, Federación de Sastres, Federación de Carpinteros, Federación Obrera y Federación de Panificadores, aprobó el siguiente acuerdo:

"Considerando: Lo Que el atropello de que fué víctima la Federación de EE. PP. de Santiago, el Lunes 24 de Noviembre, atropello que no se convirtió en masacre por el alto civismo y cultura de que dieron prueba los asistentes, acuerda: hacerse solidaria de la actitud de la Federación de EE. PP. y protestar contra estos atropellos que desprestigian y degradan al país. (Fdo.) Por Federación EE. PP., **Angel C. Moreno.**" —

EL AVIADOR NORUEGO DOXRUD SALIO AYER DE BUENOS AIRES EN VIAJE A CHILE

ARRIBARA AL CAMPO DE EL BOSQUE EN LA MAÑANA DE HOY

Informaciones recibidas dieron cuenta de que habían salido de Buenos Aires dos aviadores en viaje directo de esa capital a Santiago.

Las noticias cablegráficas citaron los nombres de los aviadores Christian Doxrud, noruego, y Franz Kneer, alemán, que, se decía, habían partido entre 5 y 7 de la mañana de la capital argentina y que esperaban llegar a Santiago a las 8 de la noche.

Se agregaba en los citados despachos que en uno de los aviones venían pasajeros y se traía correspondencia y diarios del día, argentinos, para Chile.

EN EL BOSQUE

Los agentes o representantes comerciales de estos aviadores recibieron a su vez un despacho informándoles que dos aviadores estaban en camino desde la mañana de ayer para llegar en la tarde a Santiago.

Puesta esta noticia, que coincidía con las demás cablegráficas, en conocimiento del Director General de Aviación, general don Luis Contreras, este jefe dió las órdenes del caso para que se preparara en la Escuela de El Bosque el recibimiento de los pilotos.

Calculándose, como se anunciaba, que la llegada habría de verificarse cuando ya hubiera obscurecido, el general Contreras dispuso que se preparara la iluminación de la cancha a fin de señalar a los aviadores el sitio preciso del aterrizaje.

SE TRATA DE UN AVION

A las 6 de la tarde se recibieron informaciones haciendo saber que en Mendoza había aterrizado un avión piloteado por el aviador noruego Christian Doxrud, a cuyo bordo viajan varios pasajeros.

Por esta información se supo que no eran dos, como equivocadamente se había dicho, los aviadores que intentaban hacer la travesía desde Buenos Aires directamente a Santiago, sino uno.

Y esta noticia coincidía con un aviso telegráfico, que había recibido en Santiago, un hermano del aviador Doxrud, en que se le comunicaba la partida y el propósito de aterrizar en El Bosque.

En la Escuela de Aviación se recibió también un mensaje, según se sirvió informarnos el Director Capitán señor Barahona, en que se comunica que en Mendoza aterrizó el aviador nombrado en una máquina en que trae cuatro pasajeros.

LLEGARA HOY

Se informó también a nuestra Escuela de Aviación que el avión llegará al Bosque entre 7 y 7 1|2 de la mañana de hoy.

Los pilotos militares y la Dirección de la Escuela han tomado sus medidas para recibir al aviador Doxrud.

EL AVIADOR DOXRUD

El aviador Doxrud es un oficial del ejército noruego que ha venido a la República Argentina en calidad de Director General de las fábricas Junckers, de Alemania, con el fin de formar entidades argentinas encargadas de establecer líneas aéreas, bajo la fiscalización y dirección del Gobierno nacional.

Su viaje a Chile obedece a fines comerciales.

Viaja en una máquina Junkers de 185 HP., de la que son representantes en ésta los señores Folsch y Cía.

COMENTARIOS ESPAÑOLES SOBRE EL CENTENARIO DE AYACUCHO

POR QUE LOS INTELECTUALES HISPANOAMERICANOS NO SE SOLIDARIZAN CON EL ACTUAL GOBIERNO DEL PERU. — EDITORIAL DE "EL SOL".

El quizás más influyente órgano de la prensa de España, "El Sol" de Madrid, refiriéndose al Centenario de Ayacucho—a cuya celebración viene a dar tanto relieve el personal homenaje del general Saavedra, que gobierna Bolivia—ha publicado en su número del 25 de Octubre último, el editorial que reproducimos más abajo, el cual ha sido vivamente comentado en los altos círculos de Madrid, cuya sociedad, como es sabido, tiene no pocos vínculos con la alta sociedad de Lima.

Dice así:

"Recientemente publicamos un radiograma de Lima dando cuenta de los buenos sentimientos que le inspira España al Presidente Leguía. "España—dijo en un discurso, días atrás—es para nosotros, peruanos, el umbral que debemos atravesar para dirigirnos a cualquier país europeo antes de hacer gestión alguna en el Viejo Continente". Sin duda por este distinguido rango que el Jefe del Estado peruano atribuye a nuestro país, desea que lo represente en España, no una Legación, como hasta ahora, sino una Embajada, siempre que nuestro Gobierno corresponda en la misma medida a su delicada atención Otras Repúblicas americanas han hecho lo mismo y España con ellas No habría razón para no dar al Perú idéntico trato.

En el radiograma se aludía también a las fiestas que se preparan en el Perú para celebrar el centenario de la batalla de Ayacucho. España está invitada a tomar parte en esta conmemoración; pero, según nuestro corresponsal, la prensa peruana se queja de la débil representación que tendrá nuestro país en tal acto Si el retraimiento obedece a algún escrúpulo nacionalista, lo declaramos enteramente injustificado. Ya nuestro ilustre colaborador el señor Gómez de Baquero ha explicado en nuestras mismas columnas la trascendencia histórica de la batalla de Ayacucho. Insistiremos brevemente.

En aquella batalla, que acabó virtualmente con el dominio de España en América, no lucharon sólo los vulgares intereses, apetitos y vanidades que suelen ser el eje de las guerras. Principalmente, combatieron dos conceptos antagónicos e inconciliables del principio de la soberanía. Conviene repetir lo que se ha dicho muchas veces; las guerras de la independencia americana fueron más bien guerras civiles, en el fondo revoluciones políticas. Su causa trascendía de todo límite nacionalista; era una causa universal, una idea perenne, como es la soberanía democrática de los pueblos. Esa idea la comparte hoy la mayoría de los españoles, aunque las apariencias finjan otra cosa. No hay, pues, desdoro en celebrarla con ocasión del centenario de Ayacucho, donde con el general Sucre—"el copo de nieve sobre la charca de sangre", como le ha calificado con feliz imagen uno de sus historiadores, don Carlos Pereyra.—venció también la España liberal de todos los tiempos. Hay batallas, como la de Ayacucho, que enaltecen por igual a vencedores y vencidos.

También se nos anunciaba en el mencionado radiograma que han sido invitados asimismo varios intelectuales españoles al centenario de Ayacucho. En este punto nos permitimos hacer algunas reservas sobre la oportunidad de esas invitaciones. Si el Estado español haría mal en regatear su adhesión a ese símbolo histórico, por las razones indicadas más arriba, tememos, en cambio, que la presencia de un grupo de españoles significados por su libre mentalidad, fuese poco grata y mal juzgada a los ojos de una extensa zona de los intelectuales peruanos. Nos sugiere este temor una carta de un muy distinguido universitario peruano, publicada por "El Espectador", de Bogotá, y reproducido por el excelente "Repertorio Americano", de San José de Costa Rica, en su número del 29 de Setiembre.

La pintura que en ese documento se hace del régimen de libertad en el Perú de estos mismos días, dista bastante, de ser cierta, del sentido ideal de Ayacucho. En él se nos habla de la deportación del maes[tro] de la juventud, Víctor Raúl Ha[ya]; de la expulsión de una veinte[na de] estudiantes de una Universidad [por] haber protestado contra la prisión [de] Haya; de la supresión de cinco o seis revistas de vanguardia; de la suspensión de los derechos de asociación y reunión; del encarcelamiento de numerosos estudiantes en la isla de San Lorenzo; de la clausura de las Universidades de Jauja, Trujillo y Huacho; de más de cien deportados, la mayoría intelectuales, etc. Estos y otros sucesos han sido condenados públicamente por el ilustre hombre de gobierno mexicano, José Vasconcelos y por el notable escritor argentino José Ingenieros.

Un estado social así tiene que menoscabar forzosamente la significación de libertad con que debe investirse el centenario de Ayacucho. Los intelectuales hispano-americanos no pueden solidarizarse con el Gobierno del Perú mientras duren las actuales circunstancias. Creemos que el Presidente Leguía haría obra de buen gobierno devolviendo la libertad a cuantos, por motivos ideales, la han perdido en el Perú, y restaurando los derechos de ciudadanía inherentes a toda democracia. No son de censura, sino de amistoso consejo, escribimos estas líneas, inspiradas en un profundo sentimiento de hispano-americanismo liberal. Si así obrase, esa sería la mejor corona para los muertos en Ayacucho por la libertad de América, y todos llevaríamos a ella, sin reservas entonces, nuestra mejor flor de cordialidad hispano-americana.

SOC. PROT. MUT. DE EMP. DE BANCOS DE CHILE
CITACION

El Directorio, vivamente interesado en que los señores socios tomen parte directa en los debates que en las asambleas se están formulando con respecto a la ley 4059, se permite rogar encarecidamente a Ud. se sirva asistir el Jueves 4, a las 9 1|2 P. M., al Centro Social, Morandé N.o 129, con el objeto indicado.

Con el concurso de Ud. y el de sus compañeros, a quienes debe recomendarles y propagarles asistan a la reunión del Jueves, que impostergablemente se llevará a cabo, la Sociedad podrá considerar acuerdos definitivos en beneficio de sus asociados.

LA
GRAN
VENTA
DEL
3.er PISO

HOY 3.er DIA DE BARATURAS

Artículos de vestir para Señoras, Señoritas, Niñas y Bebés.

Importante Rebaja de Precios

ALGUNAS DE ELLAS DE LIQUIDACION
ESPECIALMENTE EN CONFECCION SEÑORAS

10 Secciones ofrecen sus existencias de estación a precios reducidos.

Extraordinaria Exposición en las vidrieras de la calle de Estado

[illegible]

GATH & CHAVES Ltd.

ROJELEYUN
AGRANDA Y HERMOSEA LOS OJOS

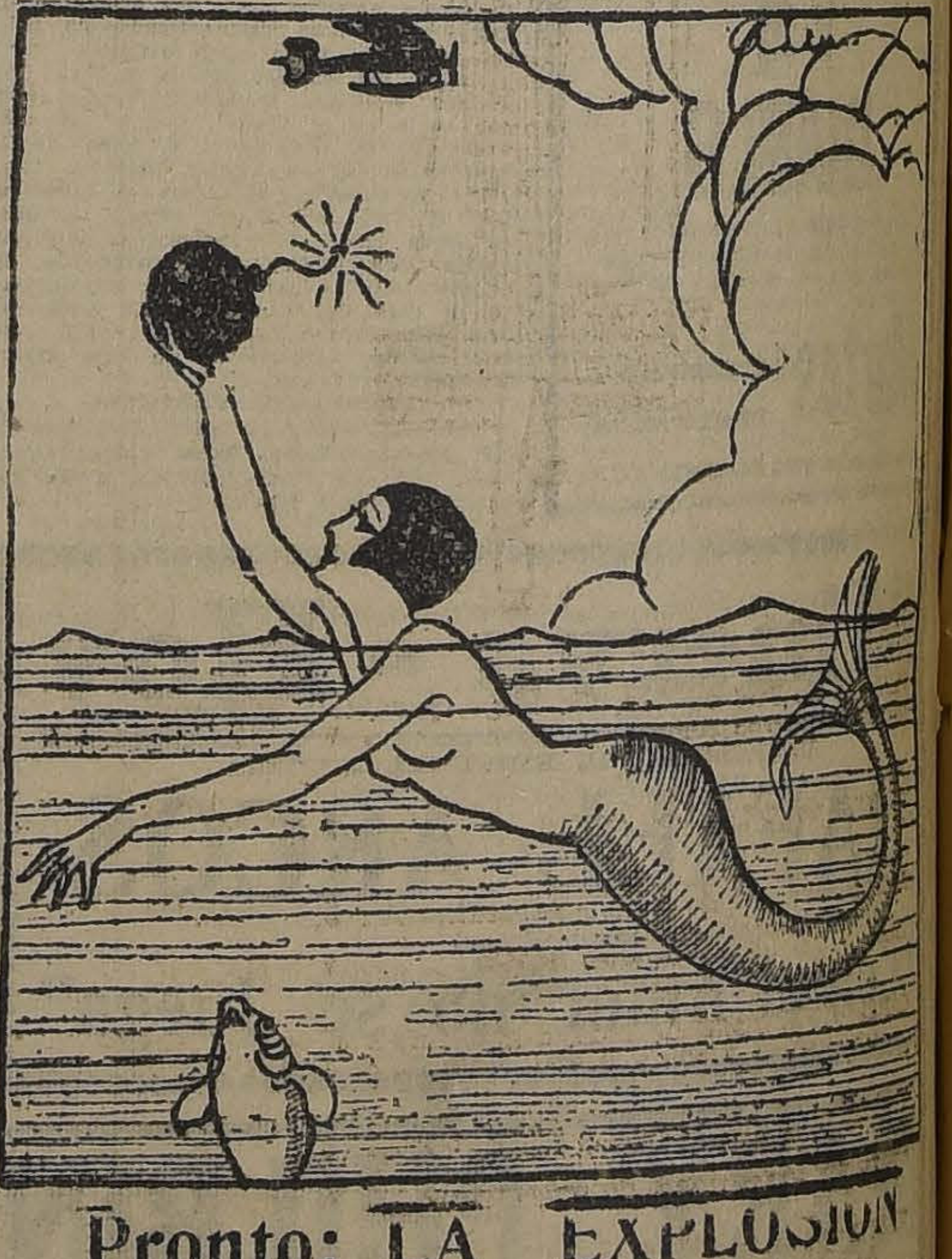

Pronto: LA EXPLOSION

LA SUPERIORIDAD DE LAS
VACUNAS
ANTICARBUNCLOSAS
— DEL —
INSTITUTO BIOLOGICO
— DE LA —
SOCIEDAD NACIONAL DE AGRICULTURA
ES RECONOCIDA POR TODOS LOS QUE LA HAN EMPLEADO.
ALGUNAS OPINIONES:

Don Tobías Labbé.—Lo Errázuriz.—Santiago
La vacunación la encuentro de primer orden; ojalá se encontrara algo parecido a fin de combatir la epizootia.

Don Ricardo Pérez.—Chacra Maipú
El resultado no ha podido ser más satisfactorio, pues no ha habido ni un solo caso de carbunclo.

ORDENES E INFORMES
SAN FRANCISCO 2291. — TELEFONO 56 SAN MIGUEL.

HOY 3.ER DIA

DE NUESTRA

GIGANTESCA LIQUIDACION ANUAL

DE DICIEMBRE

LAS MERCADERIAS SON DE CALIDAD INMEJORABLE Y LOS PRECIOS SUMAMENTE VENTAJOSOS. HAGA SUS COMPRAS DURANTE ESTE MES EXTRAORDINARIO Y LE ASEGURAMOS QUE HARA GRANDES Y POSITIVAS ECONOMIAS

Sección Confecciones

PALTOES de Piel de Oso, 3|4 largo, para la playa, nuevos colores ... ... $	90.00
PALTOES de Piel de Oso, cortos ... ... $	45.00
TRAJES SASTRE, de paño y gabardina ... $	98.00
TRAJES DE LANA, tejidos, desde ... ... $	85.00
CAPAS y PALTOES de seda negra, importados. Valían $ 550 y $ 450; ahora ... $	125.00
VESTIDOS de velo de hilo, $ 55, $ 45 y ... $	35.00
VESTIDOS de espumilla de seda, desde ... $	98.00
VESTIDOS de Crepe Marrocain y Gabardina de lana. Gran surtido ... ... $	125.00
SALDOS de vestidos de terciopelo de lana y de gabardina de lana ... ... $	49.00
PALTOES y Chombas de jersey de seda, importados. Valían $ 200 y $ 150; ahora $	79.00
PALTOES de jersey de lana para la playa, gran surtido de colores, $ 65 y ... ... $	45.00
CAPITAS y Chombas de lana, tejidas. Saldo ... ... $	15.90
PALTOES tejidos de lana, 3|4 largo, gran surtido, blancos y colores de moda, especial para la playa ... ... $	195.00
BLUSAS de céfiro listado, bonitos colores ... ... $	15.90
CHALECOS de seda, con y sin mangas, $ 59 y ... ... $	49.00
PYJAMAS de céfico fino, para señoras ... $	45.00

Sección Blanco

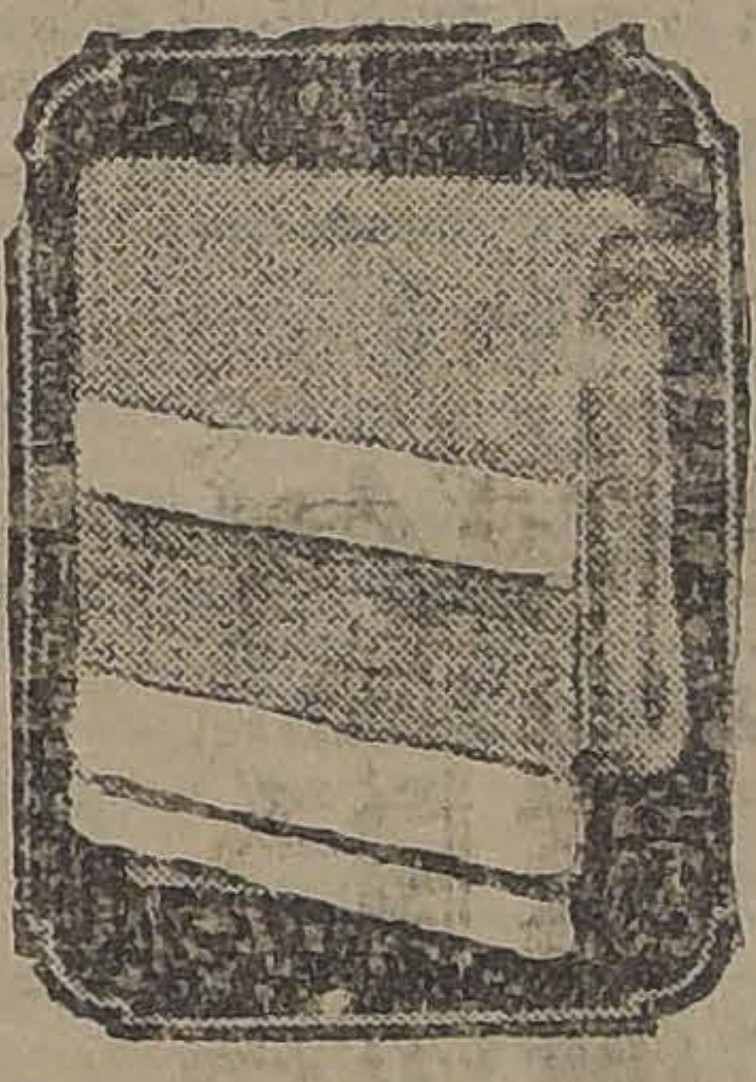

POPELINAS finas, especiales para vestidos, inmensa variedad de las últimas novedades. Valían, el metro, $ 14.50; ahora ... ... $	7.90
TOALLAS felpudas, tamaño muy grande y de calidad insuperable. Valían $ 9.90; ahora, cada una ... ... $	6.90
GENERO felpudo para paños de mano, el metro ... ... $	4.25
GENERO felpudo, 150 centímetros de ancho, para sábanas de baño, calidad superior, el metro ... ... $	17.90
CREA de medio hilo, para sábanas, rica clase, 160 centímetros de ancho, el metro $	6.90
CREA de medio hilo, calidad insuperable y de mucha duración, 180 centímetros de ancho, el metro ... ... $	9.90
SABANAS de crea superior, tamaño 160 por 250, cada una	16.90
SABANAS de rica crea, de medio hilo, calidad extra, tamaño 180 x 250, cada una ... $	18.90
SABANAS de calidad inmejorable, de medio hilo, tamaño 200 x 250, cada una ... $	27.50
SABANAS de crea, de medio hilo, calidad insuperable, fileteados a mano, 180 x 260, cada una ... ... $	39.50
SABANAS de crea extra, deshiladas y caladas a mano, 180 x 260 ... ... $	46.90
JUEGOS de cama, confeccionados en rica crea de medio hilo, con lindos bordados, gran variedad de estilos nuevos; el juego, gran ocasión	120.00
FUNDAS de lienzo superior, caladas y fileteadas a mano, 115 x 40, cada una ... $	7.70
FUNDAS de lienzo, buena clase, con pespunte al aire ... ... $	2.60
FUNDAS de fino lienzo, inmensa variedad de calados distintos, 40 x 115, cada una .. $	6.70
FUNDAS de almohadón, de lienzo superior, calados y fileteados a mano, $ 10.80 y $	9.40
COLCHAS de pique, rica clase, para cama, de una y media plaza, cada una ..... $	45.90
SERVILLETAS de damasco, artículo de mucha duración y tamaño grande, gran ocasión, la media docena ... ... $	13.90
MANTELES de damasco, clase superior, en todos tamaños; precios excepcionales, desde	17.20
CEFIROS de hilo, calidad muy superior, especial para camisas, inmensa variedad, el metro ... ... $	3.40
ORGANDI y velo bordado, gran ocasión. Valían $ 45 el metro; ahora ... ... $	6.90

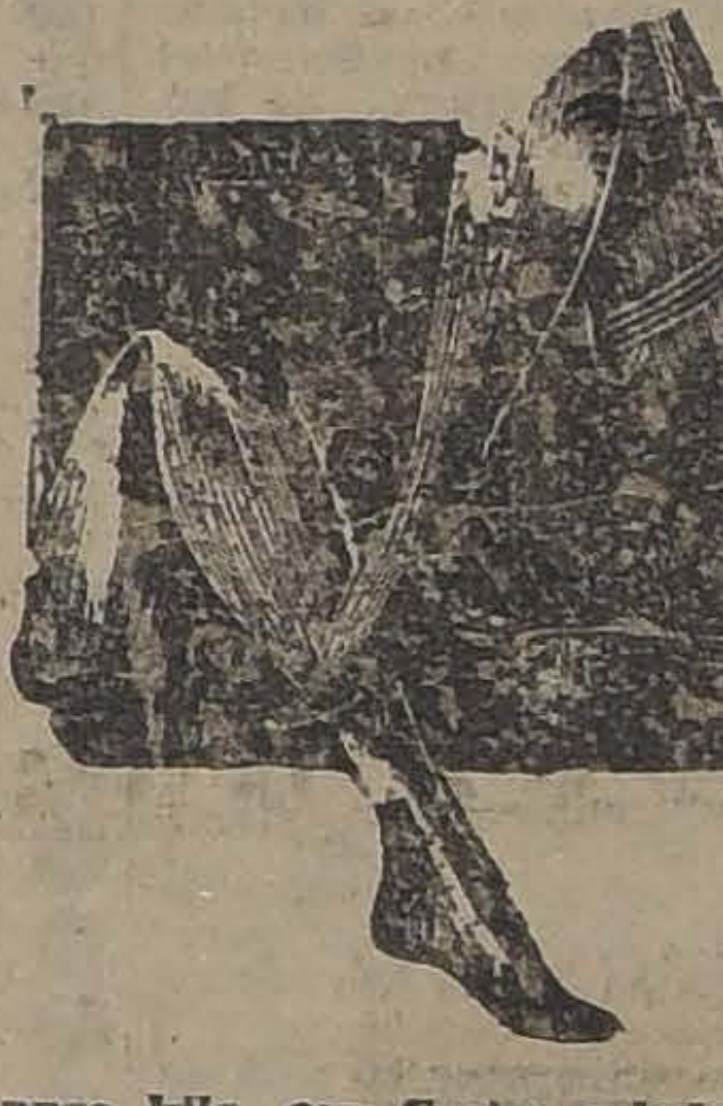

MEDIAS de puro hilo, con flecha calada, el par ... ... $	5.90
MEDIAS de velo de hilo, artículo de calidad insuperable, bien reforzado, en todos colores, el par ... ... $	6.90
MEDIAS de medio hilo, rica clase, marca "Dardo", artículo de mucha duración, en todos colores, el par, $ 4.50 y ... $	3.75
MEDIAS de rica seda, americanas, calidad insuperable, el par, $ 18.90, $ 10.50, $ 9.50 y	6.90
GUANTES modelo Mosquetero, de fantasía, calidad extra, gran variedad de colores y bordados ... ... $	10.90
GUANTES de hilo cortos, calidad superior. Precio de gran liquidación, el par. $ 5.90, $ 4.50 y	3.90
GUANTES de rica seda, tejido doble, modelos Mosquetero, en todos colores, el par, $ 19.50 y ... ... $	16.90
GUANTES de rica seda, bien reforzados, saldos, el par ... ... $	7.90
GUANTES de gamuza fina, lavables, marca "Dents", el par	15.90

MEDIAS

de rica seda con costura y muy bien reforzada, en diez colores de moda. Valían $ 7.50; ahora, el par

$ 5.90

GUANTES de gamuza, color café solamente, el par ... ... $	12.90
GUANTES "Dents", de cabritilla blanca, saldos, el par ... ... $	8.90
GUANTES cortos de cabritilla fina, en todos tamaños. Valían, el par, $ 26.50; ahora $	9.50
GUANTES de rica cabritilla, modelo Mosquetero, de fantasía, el par, valía $ 37.50; ahora	29.50
PAÑUELOS de fina batista, gran ocasión, la media docena, $ 3.90 y ... ... $	2.90
PAÑUELOS de fantasía, en todos colores, con guardas y dibujos nuevos, la media docena, $ 6.95 y ... ... $	4.50
PAÑUELOS de rica batista, bordados, artículo suizo. Ocasión, la media docena ... $	5.75

2,000 CARTERAS

FINAS A PRECIOS IRRISORIOS

Sección Caballeros

CAMISAS de rica permacola inglesa, inmensa variedad de estilos y coloridos nuevos, artículo de mucha duración, a elegir ... $	16.50
CAMISAS de popelina, inmenso surtido de colores y dibujos de gran moda, con puños Mosquetero y dos cuellos, cada una $	26.90
CAMISAS de popelina, calidad inmejorable, con puños Moquetero y un cuello. Ocasión ... ... $	33.90
CAMISAS de tennis, con cuello, abiertas, confeccionadas en Oxford blanco, cada una $	25.90
CAMISAS de céfiro fino, con cuello, saldo. Precio de gran ocasión, cada una ... $	19.90
CAMISAS de dormir, calidad insuperable, con cuello y puños de contraste, cada una $	19.50

PIJAMAS

confeccionados en ricos céfiros, gran variedad de colores. Precio excepcional:

$ 24.90 c. u.

CALZONCILLOS cortos, de céfiro fino, precio de gran ocasión	7.90
CAMISETA y Calzoncillos marca "Sexton", estilo B. V. D., ocasión excepcional, la pieza	8.90
CALCETINES de puro hilo, saldos de colores, valían $ 10.50; ahora, el par	5.90
CINTURONES de cuero fino, en todos colores. Valían $ 6.50; ahora, cada uno	1.90

Sombreros de Paja

VEINTE MODELOS DE ULTIMA MODA. Precios excepcionales: cada uno, $ 11.50 y	10.50

LOS ALMACENES INGLESES

STRUTHERS y Mc ROSTIE

Estado Esquina Huérfanos, Casilla 956

RECONOCIENDO LA LABOR DEL EX-DIRECTOR GENERAL DE LOS FERROCARRILES

COMUNICACIONES CAMBIADAS ENTRE EL ADMINISTRADOR DE LA 3.a ZONA FERROVIARIA, EL COMANDANTE DEL CUERPO DE CARABINEROS Y EL SEÑOR MANUEL TRUCCO

El alejamiento del ex-Director General de los Ferrocarriles, señor Manuel Trucco, debido a la jubilación que le ha concedido el Gobierno, ha dado motivo a un cambio de comunicaciones entre el Jefe de la Tercera Zona, don Emilio Letelier, el Comandante del Cuerpo de Carabineros, señor Ewing, con el señor Trucco, comunicaciones en las cuales se reconoce la labor eficiente del ex-jefe del servicio ferroviario y se le expresa el sentimiento con que se ha recibido su alejamiento.

Damos en seguida el tenor de estas comunicaciones y las respuestas dadas por el señor Trucco:

"Concepción, 29 de Noviembre de 1924.—Señor don Manuel Trucco.—Mapocho.—Mi querido amigo.

Por la prensa me he impuesto de que el Gobierno decretó su jubilación.

Un hombre como Ud. que ha llevado sobre sí durante tantos años un trabajo tan pesado y de tanta responsabilidad, bien merece su descanso. Pero cuando ese hombre a una edad en que todos mantienen su vigor, ha quebrantado su salud cumpliendo sus tareas más allá de la resistencia humana, merece no sólo el reconocimiento y la admiración de sus compañeros de trabajo, sino del país entero.

Tanto yo como el personal de mi Zona, lamentamos muy sinceramente su alejamiento de la Dirección de Ferrocarriles donde Ud. sirvió con tanta inteligencia en beneficio del progreso en general y haciendo justicia a su personal que así lo reconoce.

Ud. debe contar siempre, mi estimado amigo, con todo nuestro afecto y en especial con el cariño de su amigo y S. S.—(Fdo.)—E. Letelier, Administrador Tercera Zona".

"Santiago, a 2 de Diciembre de 1924.—Señor don Emilio Letelier.—Administrador de la Tercera Zona.—Concepción.— Mi estimado amigo.

Con íntimo agradecimiento he leído su atenta carta de 29 de Noviembre último, en la que, con motivo de mi jubilación, califica en términos por demás benévolos mi acción como Director General y expresa el sentimiento con que Ud. y el personal de la Zona se han impuesto de mi retiro de la Empresa.

Convencido estoy que si he podido desarrollar mi labor sin inconvenientes serios, ello ha sido el resultado de la cooperación general de todos los empleados, grandes y pequeños, que no han omitido esfuerzos ni sacrificios para ayudar a la acción de la superioridad.

Hay una frase de su carta que me llena de satisfacción: es la que se refiere al reconocimiento del personal de que durante mi gestión le he hecho justicia. Ha sido esa una de las finalidades que con más interés he perseguido, porque estimo como funcionario y como particular que es la base principal de cualquiera organización. He podido tal vez en ocasiones equivocarme; pero valga en mi abono que siempre procedí de buena fé, y estuve pronto a reconocer mis errores.

Al agradecerle una vez más los términos tan cariñosos de su carta, reciba Ud., y le ruego lo haga llegar al personal de su Zona, mi reconocimiento más sincero por la forma en que todos coadyuvaron a mi trabajo como Director de la Empresa.

Que todos vean en mí a un amigo, que supo apreciarlos en los años de ruda labor en que juntos trabajamos por el progreso de nuestros ferrocarriles.

Lo saluda con el afecto de siempre, su atento amigo y S. S.—(Fdo).—M. Trucco".

"Santiago, 27 de Noviembre de 1924.—Al señor Manuel Trucco.—Director General de los Ferrocarriles del Estado.—Presente:

Esta Comandancia General cumple con el deber de expresar a Ud. el profundo pesar con que el personal del Cuerpo de Carabineros se ha impuesto de su alejamiento de la Dirección general de esa Empresa, dispuesto recientemente por el Supremo Gobierno.

El Cuerpo de Carabineros, que ha sabido apreciar la labor de Ud en esa Dirección General, formula votos muy sinceros por su ventura personal. — (Fdo.) — A. Ewing, Coronel, Comandante General".

"Santiago, a 1.o de Diciembre de 1924.—Señor D. Alfredo Ewing.—Coronel. Comandante General del Cuerpo de Carabineros.—Presente.—Señor Comandante:

He recibido la muy atenta comunicación de Ud. fecha 27 de Noviembre último, en que, con motivo de mi jubilación, se sirve expresarme el sentimiento del personal de su digno mando por mi retiro de la Empresa, y en que agrega que el Cuerpo de Carabineros ha sabido apreciar la labor del infrascrito en la Dirección General de Ferrocarriles.

Agradezco muy sinceramente los benévolos conceptos de la comunicación de Ud.; y al hacerlo quiero dejar testimonio de la cooperación decidida y eficaz que durante mi permanencia en la Empresa, recibí de los Jefes, oficiales y tropa de Carabineros en los importantes servicios que desempeñan en los Ferrocarriles.

Quiera el señor Comandante recibir y hacer llegar al personal los agradecimientos del infrascrito y sus felicitaciones por la disciplina y por la forma cómo cumple con las obligaciones de sus delicados cargos.

Retribuyo los votos que Ud. se sirve formular por mi ventura personal, y aprovecho esta oportunidad para quedar de Ud. muy atento y S. S.—(Fdo.)—M. Trucco".

LECHE FLORALISIA
QUITA MANCHAS REJUVENECE

Audiciones de la Radio Chilena

La gran audición radiotelefónica de esta noche

ESTARA A CARGO DEL PRESTIGIOSO CONJUNTO MUSICAL "TRIO LEALTAD"

Como se ha venido anunciando el conocido trío musical Lealtad, formado por los señores Luis [illegible], Joaquín Aguilera, Francisco Rojas, en su deseo de ser útil a todas las colectividades [illegible] capital en [illegible] ha estado cada vez que ha sido solicitado, con fines sanos y altruistas, ha querido hacer extensiva su labor a través de toda la República, para hacer llegar su eco artístico a todos los hogares del país en que haya obreros amantes de la cultura y todo lo que diga progreso entre la clase obrera.

"El trío Lealtad" que pertenece al Ateneo Obrero de Chile, ha querido dar a esta sesión artística, un carácter de resonancia que figurará en los Anales del Arte Obrero, es por esto que actuarán personas de reconocidos méritos como el es el decano de los Autores teatrales Chilenos, señor Adolfo Urzúa [illegible] que hará una [illegible] disertación sobre teatro, y en seguida se desarrollará el inte[illegible] sigue.

1.o "Honor al cóndor chileno" marcha, por el Trío "Lealtad".
2.o Discurso por el presidente del Ateneo, señor Herman Román
3.o Canto por la señorita Es. Zorrilla.
4.o Recitación por el señor [illegible] Carvallo.
5.o Romanza por el tenor in[illegible] Mella.
6.o "Soñando un idilio", gran vals por el Trío Lealtad".
7.o [illegible] el señor Po[illegible].
8.o Romanza por el tenor señor Villavicencio.
9.o Disertación por el señor Adolfo Urzúa Rozas.
10.o "Acércate", shimmy por el Trío "Lealtad".
11.o Couplet por la señorita Catalina Páez.
12.o Soneto, por el señor Francisco Lira.
13.o Solo de guitarra, por el señor Enrique Carmona.
14.o Parodias, por el señor Polo Jorquera.
15.o "Recuerdos del Parque Cousiño", marcha por el Trío Lealtad.

La gran audición radiotelefónica

DE MAÑANA PARA LOS NIÑOS

Como una [illegible] análoga al paseo anual de los huerfanitos, mañana se efectuará una gran audición radiotelefónica para todos los niños de los asilos del país, organizada por la Estación C. R. C. de la Radio Chilena. La idea de realizar un festival de esta especie ha encontrado la más favorable acogida en todos los círculos. Así las casas comerc[illegible] radio han ofrecido colocar aparatos en todos los establecimientos de protección a la infancia de esta capital, con altos parlantes de la mejor calidad a fin que los niños perciban en toda su intensidad la audición y las damas y niñitas de la sociedad se han asociado a esta obra tan caritativa, ofreciendo [illegible] en el programa con números de canto, humorismo, recitaciones de acuerdo con la [illegible] del auditorio a que está destinado.

Los comerciantes y aficionados de provincias han respondido también al llamado que les hiciera la Dirección de la Radio Chilena y han prometido colocar sus aparatos receptores en los asilos de niños que les correspondan, con lo cual esta audición tendrá todas las proyecciones que deseaban sus organizadores ya que será escuchada por niños desvalidos de muchos puntos del país.

LA QUE SE MATO POR AMOR.
Al morir su amante de tuberculosis, Ana, la simpática muchacha, se enfermó de consunción y terminó por ingerir un veneno. — Una novela romántica en la realidad. — Retratos de los protagonistas. — Todos los detalles.
LA BOLSA Y SUS OPERACIONES.
Un artículo de don Misael Correa P. — La acalorada controversia en su verdadero terreno. — ¿Por qué no puede hacerse en Chile lo que se hace en Nueva York?
LA TRAGEDIA EN LA CALLE PRAT.
El enamorado que a emprende a balazos con el objeto de su amor y con su madre. — La madre muere; la hija escapa milagrosamente. — Un caso de la pasión que todo lo atropella.
LAS GRAVES INCIDENCIAS ESTUDIANTILES.
Una amplia información de los incidentes en la Escuela de Medicina.— Una docena de fotografías. — Los estudiantes en huelga. — Los castigados, etc.
UN GRAN INCENDIO EN VALPARAISO.
Comentarios hípicos con las llegadas del Hipódromo Chile y del Club Hípico. — El raid Buenos Aires - Lima. — Las delegaciones de paso al centenario de Ayacucho.
LEOPOLDO LUGONES EN CHILE.
LA VIDA QUE PASA: Silueta del nuevo Director de los Ferrocarriles, don Ew's Schmidt.
en "SUCESOS" de Mañana JUEVES

CONSEJO NACIONAL PRO - PATRIA Y HOGAR

LA CONFERENCIA DE HOY EN SAN BERNARDO

Hoy Miércoles a las 9.30 de la mañana, se llevará a efecto en el teatro de San Bernardo, la conferencia preparada por el Consejo Nacional Pro Patria y Hogar, de acuerdo con la Visitación de Escuelas.

Para este acto se ha confeccionado el siguiente programa:

I. Patria Nueva. Coro por las Escuelas Superiores.
II. Palabras iniciales, por el Visitador de Escuelas, señor Carlos Fredes.
III. Coro, por la Escuela Superior de Niñas.
IV. El papel del maestro y de la madre. Conferencia por la doctora señorita Cora Mayers.
V. Canto, por la señorita Raquel Martínez.
VI. La defensa de la raza, breves palabras por el doctor señor Carlos Fernández Peña.
VII. Coro por la Escuela Superior de Hombres.
VIII. "Nuestros hijos", interesante película norteamericana, primera parte.
IX. Canto, por la señorita Raquel Martínez.
X. Segunda parte de la película.
XI. "Los vencedores", coro por los alumnos y alumnas de las Escuelas Superiores.

Tanto el Consejo Pro Patria y Hogar, como la Visitación de Escuelas, nos encarga invitar a este acto, a las familias que deseen asistir. La entrada es libre.

El próximo Sábado se llevará a efecto una nueva conferencia en el local de la Escuela Benjamín Franklin, la que estará a cargo del doctor señor Angel C. Sanhueza, sobre el tema: "Los cuidados del niño en su primer año de vida", habrá programa literario y exhibición de la película "Nuestros hijos".

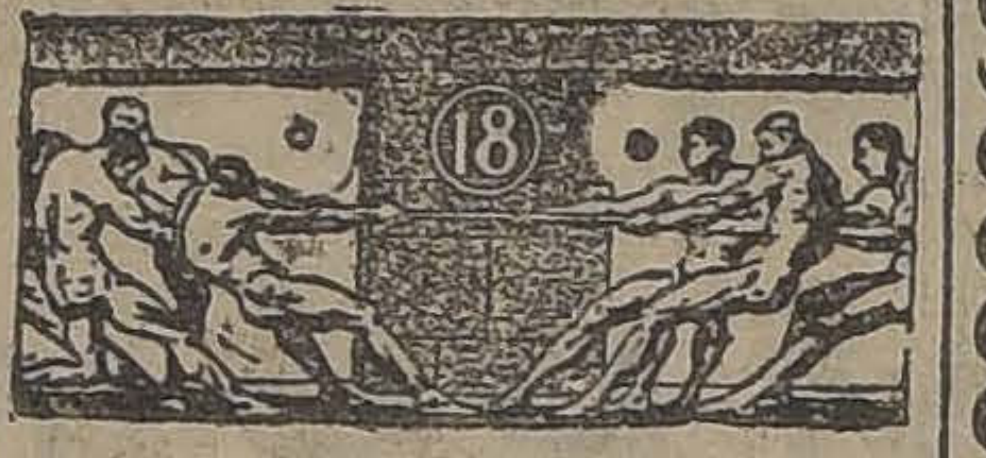

VINIBUS da FUERZA
(Tónico a base de carne)

LIGA CHILENA DE HIGIENE SOCIAL

LA SESION DE DIRECTORIO DE MAÑANA JUEVES A LAS 6 P. M.

Mañana, a las 6 P. M., celebrará sesión el Directorio de esta institución, en Bandera 66, oficina 14.

La tabla es la siguiente: 1) Movimiento de fondos durante el mes de Noviembre, por el tesorero señor Alberto Schade; 2) Resultado de las conferencias del movimiento pro-Patria y Hogar durante el mes de Noviembre, por el director señor Carlos A. Martínez; 3) Las películas adquiridas por la Liga de la Asociación Americana de Higiene Social, su valor moral y social para la defensa de los hogares por el Director, señor Pedro B. Gálvez, y 4) Constitución del fondo de construcción del Policlínico gestiones para aumentarlo con la cooperación de los directores y socios y estudio de los medios de organizar e intensificar la cooperación del público y de los donadores.

Se nos pide encarecer la asistencia a los directores rogándoles traer estudiadas todas las medidas tendientes a aumentar los recursos para la construcción del Policlínico Central que va a iniciarse próximamente y cuyos planos de construcción, elaborados graciosamente por la firma Sch. de Oyazún Phillippi y Cía. han sido aprobados ya por el Consejo Superior de Beneficencia y de Obras Públicas.

EMPLEADOS JUDICIALES

LES PODRAN TENER SEGUROS Y PROPIEDADES

La Mutual de la Armada y del Ejército por intermedio de su abogado en esta ciudad, don Ramón Huidobro G., ha ofrecido a la Sociedad de Empleados Judiciales, todos los medios de ahorros de que disponen sus Estatutos y Reglamentos e condiciones que importan benéficos resultados.

Los empleados judiciales, comprendiendo los de notarías y demás dependencias del poder judicial de todo el país, y que no gozan de sueldos fijos ni de pensiones ni jubilaciones, podrán contar en esta forma con fondos de ahorros, seguro de vida y adquisición de propiedades.

EL CENTENARIO DE AYACUCHO

LA SOCIEDAD DE HISTORIA Y GEOGRAFIA PREPARA UNA VELADA

Para la conmemoración de la batalla de Ayacucho,—cuyo primer centenario se cumple el 9 del presente mes,—la Sociedad Chilena de Historia y Geografía prepara una velada patriótica que tendrá lugar en el Teatro Municipal el Martes 9.

El acto será presidido por el señor Almirante don Vicente Zegers R., presidente de la Sociedad Chilena de Historia y Geografía, en unión de los señores Ministros de Relaciones Exteriores, don Carlos Aldunate Solar, y de Guerra y Marina, señor Almirante don Luis Gómez Carreño, que es, a la vez presidente de la Sección de la expresada Sociedad en Valparaíso.

Han sido invitados para que hagan uso de la palabra los representantes diplomáticos: Excmo. señor Embajador de la República Argentina y los Excmos. Ministros Plenipotenciarios de Bolivia, Colombia, Ecuador, Uruguay y Venezuela.

De la Sociedad Chilena de Historia y Geografía, hablarán el señor Capitán Portales y don Fanor Velasco.

Participarán en la velada algunas Escuelas de Instrucción Primaria que entonarán patrióticos coros. La parte musical estará a cargo del señor director general de Bandas del Ejército, señor Juan Casanova.

La comisión organizadora hace activas gestiones para obtener la participación de la Sociedad Bach y no duda de que por tratarse de un acto de americanismo que revela el espíritu de confraternidad que reina entre los países de nuestro continente, se obtendrá tan interesante concurso.

RAULI
PARA PISO, 1x4 1|2 MACH. A $ 1.00 c|u. SE REALIZA
BARRACA Y FABRICA
"LA REPUBLICA"
DOMEYKO 2354
D—5

EN BLANCO OFRECEMOS HOY
EL MAS HERMOSO SURTIDO EN CALZADO PARA NIÑOS Y JOVENCITAS, ENTREGADOS POR LA MANFACTURA
DIX
LA FABRICA DE CALZADO MAS IMPORTANTE DE SUD-AMERICA.
HAY MILES DE DOCENAS EN EXISTENCIA
GAMUZAS NUBUK Y LONA MARCA WITTU, TODO A PRECIOS REGALADOS. VEA USTED:

CALZADO EN LONA BLANCA
muy fina, todo hilo, muchos modelos, del número 24 al 30,
6 PESOS PAR

CALZADO DE LONA
blanca, para jovencitas, clase y modelos muy elegantes, que valen 20 pesos, a
10 PESOS PAR
números 30 al 35.

CALZADO BLANCO
clase muy fina, números 36 al 39.
10 PESOS PAR

CALZADO EN LONA
blanca, clase extra, números 24 al 30
8 PESOS PAR

CALZADO DE LONA
blanca, para señoras, lo más fino, en taco medio y XV, que valen 20 pesos, al regalado precio de
12 PESOS PAR
numeración completa

CALZADO IMPORTADO
taco bajo, lona muy fina y varios modelos que valen 26 pesos a sólo
12 PESOS PAR
números 36 al 39.

CALZADO DE LONA BLANCA
modelos elegantes, clase finísima, números 30 al 35,
8 PESOS PAR

Calzado para Señoras

CALZADO DE GAMUZA NEGRA
muy fina. Taco Luis XV y marca P. B. T. Etiqueta Lacre.
QUE VALEN $ 40, A $ 25

CALZADO DE GAMUZA NEGRA
clase fina, medio taco, para jovencitas, marca P. B. T. Ethiqueta lacre
QUE VALEN $ 38, A $ 23

CALZADO DE GAMUZA NEGRA
y café importado, taco Luis XV, marca DIX, etiqueta negra
QUE VALEN $ 60, A $ 35

CALZADO DE GAMUZA
finísima francesa, taco Luis XV y marca Lusvenia, etiqueta dorada
QUE VALEN $ 65, A $ 45

CALZADO DE GAMUZA
importada. Lindo color azul y marca LUSVENIA. Etiqueta oro,
QUE VALEN $ 70, SOLO A $ 45

CALZADO LACRE
en Cabritilla muy fina, taco Luis XV, marca DIX, etiqueta colorada,
QUE VALEN $ 55, A SOLO $ 26

CALZADO LACRE
en finísima piel importada, suela toda natural en taco Luis XV y etiqueta negra,
QUE VALEN $ 60, SOLO A $ 30

CALZADO DE CABRITILLA
negra, taco cubano y marca PRINCESA, etiqueta negra
QUE VALEN $ 22, A SOLO $ 16

CALZADO DE CABRITILLA
negra, taco Cubano y marca PRINCESA, etiqueta azul con Corona,
QUE VALEN $ 30, A $ 22 PAR

CALZADO DE CABRITILLA
negra, muy fina. Marca P. B. T. Etiqueta Lacre, taco Cubano,
QUE VALEN $ 24, A $ 17

CALZADO DE LUJO DIX
en cabritilla negra, calidad extra y modelos elegantísimos, en taco Luis XV. Etiqueta lacre,
QUE VALEN $ 46, A $ 30

CALZADO DE CABRITILLA
negra, muy fina, P. B. T., etiqueta azul y lacre, taco Cubano,
QUE VALEN $ 28, A SOLO $ 22

CALZADO EN CHAROL
y cabritilla negra, taco Luis XV, etiquetas color negro,
QUE VALEN $ 35, A SOLO $ 20

CALZADO FINISIMO
marca DIX, etiqueta lacre y taco Luis XV, en color guinda, seca,
QUE VALEN $ 60, A SOLO $ 35

CALZADO DE LUJO LUSVENIA
modelos de gran moda, en cabritilla y charol,
QUE VALEN $ 40, A SOLO $ 25

Calzado para Caballeros

CALZADO FINO JOHOR
en box-calf negro,
QUE VALEN $ 32, A $ 22

CALZADO EMPEROR
The American Shoe, box-calf negro,
QUE VALEN $ 46 A SOLO $ 35

CALZADO DE LUJO MY-LORD
de The American Shoe, en materiales importados,
QUE VALEN $ 65 A SOLO $ 45

CALZADO DE LUJO EXTRA
de The American Shoe, cueros y materiales importados,
QUE VALEN $ 100 A SOLO $ 65

CALZADO NACIONAL
box-calf color, para caballeros,
QUE VALEN $ 26 A $ 18

CALZADO FINO INVICTO
de The American Shoe, box-calf color café y oscuro,
QUE VALEN $ 50 SOLO A $ 35

CALZADO NACIONAL
en box-calf negro,
QUE VALEN $ 26, A $ 16

CALZADO EXTRA JOHOR
hecho a mano en box-calf negro,
QUE VALEN $ [illegible], A $ 28

CALZADO JOHOR
clase extra, color café, claro y oscuro,
QUE VALEN $ [illegible] SOLO $ 30

CALZADO FINO INVICTO
de The American Shoe, box-calf y cabritilla negra,
QUE VALEN $ [illegible] A SOLO $ 35

Calzado para Jovencitas

CALZADO DE CABRITILLA
negra, muy fina, marca PRINCESA, taco medio y etiqueta negra,
QUE VALEN $ 26, A SOLO $ 16

CALZADO LACRE EN CLASE
muy fina, marca DIX, taco medio y etiqueta colorada,
QUE VALEN $ 45, A SOLO $ 23

CALZADO DE CABRITILLA
negra, muy fina, marca PRINCESA, taco medio y etiqueta azul con corona,
QUE VALEN $ 28, A SOLO $ 18

CALZADO DE CABRITILLA
negra, muy fina, taco medio, marca P. B. T., etiqueta azul,
QUE VALEN $ 33, A SOLO $ 22

SANDALIAS EXTRA
todo forrado en cuero y marca NENA, números 18 al 21,
8 PESOS
Números 22 al 25 10 PESOS
Números 26 al 29, 12 PESOS

CALZADO PARA NIÑOS
SANDALIAS MUY FINAS
marca PIBE, números 18 al 26, 6 PESOS PAR
Números 27 al 33, 8 PESOS PAR

CALZADO PARA COLEGIALES
desdee el número 28 al 39, box-calf negro y color

CALZADO DE LA FAMOSA
marca NENA, en originales y hermosos modelos. vendemos, DESDE $ 8 PAR

ESTOS PRECIOS SERAN FIJOS HASTA EL 31 DE DICIEMBRE, POR LO QUE SE RUEGA NO PEDIR REBAJA
FABRICA LA MAS GRANDE Y ZAPATERIA DE LUJO
LA CHILENA
San Diego 1103
ESQ. AVENIDA MATTA
CASA DE 9 PUERTAS Y 4 VIDRIERAS; ESTA EN LA MISMA ESQUINA
OBSERVACIONES: EN LIQUIDACION, NO MANDAMOS CALZADO A PROVINCIAS

Las Novedades del día

SOMBREROS DE MODA

CAPELLARO Hnos.

Es cosa curiosa observar que en nuestro país, a pesar de la gran carestía que apremia todos los bolsillos, y a pesar de la crisis económica y de otros factores de importancia, sólo los sombreros se mantienen a un precio relativamente bajo.

Se debe esto a que la industria de los sombreros ha abandonado el viejo alero de las fábricas europeas para venir a estacionarse en el país, trayendo de allá la experiencia y el arte adquirido durante muchos años de labor.

Entre los industriales extranjeros que se dedican a este ramo, podemos citar a don Pablo Capellaro, sucesor de la firma Capellaro Hermanos, fundada en 1886. No es de extrañar, por consiguiente, que el señor Capellaro venda en su casa de la calle Estado N.o 230, hermosos sombreros de todas formas que en nada se diferencian a los importados y por unos precios que realmente hacen pensar que hemos vuelto a los hermosos tiempos del peso a 18 o 24 peniques.

El señor Capellaro es uno de los comerciantes que más se preocupan de las exhibiciones de sus artículos en su almacén. Sus vidrieras, atraen por una gran cantidad de artículos de alta novedad de importación extranjera, demostrando que siempre está al corriente de las modas masculinas más recientes en los centros elegantes del Viejo Mundo. Un gentleman, pueden entrar a la casa de Capellaro Hnos. con la seguridad de que encontrará todo lo que necesita y de la mejor calidad y buen gusto. Curioso es que la industria nacional de su fabricación no desluzca al lado de los más finos sombreros importados que se mezclan en sus tienda.

Visitando la Sombrerería Capellaro en la calle Estado, con el fin de adquirir sombrero veraniego, pudimos ver en sus escaparates unas elegantes "tejas" para sacerdotes.

—¿Estas sí que serán importadas? preguntamos a uno de los dependientes.

—No, señor,—nos respondió este no sin cierta satisfacción,—también los fabrica la casa. Es por eso que se pueden vender a los precios qué indican y puedo asegurar a Ud. que en calidad no desmerecen en nada a los europeos. El señor Capellaro se ha especializado en el fabricación de esta clase de sombreros.

Es una satisfacción para los chilenos saber que existen en nuestro país hombres de esfuerzo que procuran colocar nuestro comercio y nuestra industria en un envidiable pie de florecimiento.

UNA CAFETERIA DE MODA

El público suele ser un poco veleidoso; pero generalmente sus veleidades tienen una razón que se escapa a la mayoría de las personas que sólo examinan las cosas de un modo superficial.

¿Por qué acude la gente de preferencia a determinado establecimiento?

Nadie se lo explica. A simple vista ese establecimiento es más o menos igual a muchos otros de igual clase.

Pero si escarbamos un poco en la realidad, veremos que el público tenía razón. Es que los dueños de ese establecimiento se han esmerado con mayor ahinco en servir a sus clientes, ya sea mejorando los artículos y el servicio a costa de grandes esfuerzos, ya sea trayendo novedade que halagan la fantasía de los habituales concurrentes a esta clase de negocios.

Esto es lo que está pasando en el **Café Victoria**, situado en la **calle Ahumada N.o 146**. En este último tiempo este simpático local se ha visto tan concurrido que difícilmente se encuentra un asiento en las horas de la tarde.

Si nos fijamos un poco, el público tiene razón de acudir a ese local de preferencia a muchos otros. Los dueños se han preocupado de contratar una magnífica orquesta de música alemana, la misma que toca en el Restaurant Maxim a las horas de almuerzo y comida, y que fué traída especialmente de Buenos Aires con el fin de ofrecer una novedad al monótono ambiente santiaguino. Esta orquesta atrae con razón una concurencia selecta, fina, amante de la buena música. Es por esto que este simpático café, que, por lo demás, está magníficamente atendido y con artículos, refrescos, helados, etc., de primer orden, se ve diariamente concurrido por damas de la sociedad, periodistas, músicos conocidos, distinguidos miembros de la colonia alemana, etc.

La señorita Elena Hjarnp, primer violín concertino, que dirige la orquesta, hace todas las tardes las delicias de la concurrencia con su selecto repertorio y su arco experto, flexible a todas las matices del arte divino.

Si a esto añadimos que el **Café Victoria** es el único que expende en Santiago el famoso Vitamalzon, agradable bebida que tiene como base ciertos principios bactereológicos contenidos en la leche y que obran como poderoso desinfectante intestinal, se tiene la clave de la enorme concurrencia que llena a diario, y a todas las horas del día su hermoso local de la **calle Ahumada**.

Debemos felicitarnos que este establecimientos tan a la moda como éste, vayan estableciéndose día a día en nuestra capital. Ello significa que poco a poco vamos colocándonos entre las grandes ciudades civilizadas.

PARA EL VERANEO

UN INSTRUMENTO INDISPENSABLE. — LA BUENA MUSICA ES LA ALEGRIA DE LA VIDA. —EL BAILE Y LA VIDA MODERNA.

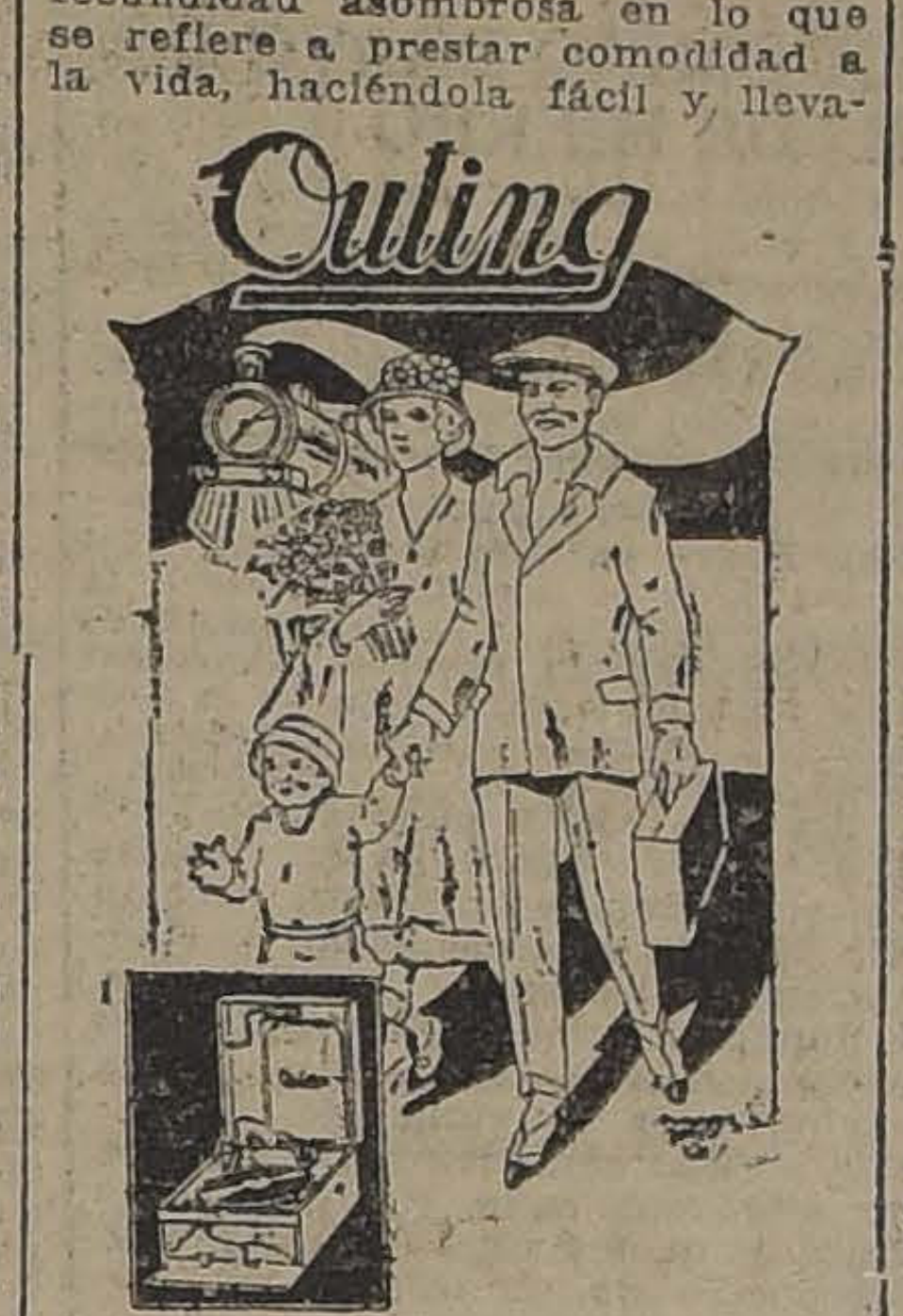

La industria moderna es de una fecundidad asombrosa en lo que se refiere a prestar comodidad a la vida, haciéndola fácil y llevadera en cualquier ambiente y en cualquier latitud que nos encontremos.

¿Quién no conoce, por ejemplo, esas maravillosas maquinitas de escribir, tan diminutas que se pueden llevar debajo de un brazo o como un libro, y que el hombre de negocios puede emplear en el tren, en el campo, y hasta en una excursión de a caballo?

Igual cosa está ocurriendo en materia de música. La **Casa César Rau Ahumada 31**, nos ofrece una verdadera maravilla de mecánica y de arte moderno en ese famoso fonógrafo portátil, llamado el **Outing**.

Se puede llevar a cualquier parte como un elegante maletín, de poco peso, que a nadie molesta y que en cualquier sitio no ocupa lugar. En cambio, basta abrir el maletín, dar cuerda al instrumento, colocar un disco e inmediatamente tendremos una música tan perfecta como la que nos proporciona uno de esos grandes y costosos muebles de lujo.

Surge como por arte de varilla mágica, desde la música refinada de los clásicos, hasta el popular shymmy, la populachera tonada y la alegre zamacueca.

Los espíritus se refrescan se animan las conversaciones y en cualquier parte se destacan las parejas enlazadas bailando al compás de la música milagrera. No es un prodigio

LOS VESTIDOS PINTADOS

LA GRAN MODA EN TODO EL MUNDO

Somos los más sinceros admiradores, y también los más ardorosos propagandistas de la industria nacional. Poco a poco vamos conquistando el puesto entre las naciones cultas y ya van siendo pocas las cosas que no se van pudiendo hacer en el país, con tan rara perfección, que cualquier entendido puede equivocarlas con las de fabricación extranjera.

Unas de las cosas que hemos solido criticar en los industriales del país ha sido la falta de elementos artísticos al servicio de los ramos técnicos. Hoy vemos que se comienza a evolucionar también en este sentido.

Una agradable sorpresa hemos tenido recorriendo el comercio una de estas mañanas al encontrarnos con una hermosa exhibición que se lleva a efecto en la calle **Estado N.o 85**, en la gran tintorería modelo **"Au chic"**. Pudimos admirar en esta progresista casa un gran surtido de vestidos pintados, lo mismo que de echarpes, sombrillas, etc., todo ejecutado con tal arte que realmente sentimos regocijo al pensar que en nuestro país se pueden hacer trabajos de esta naturaleza.

Conversando con los dueños del establecimiento "Au chic", nos manifestaron que no habían escatimado esfuerzos para montar una instalación completa y con su personal técnico y artístico para ejecutar toda clase de estampados y pintados transparentes y lavables, sobre trajes nuevos y usados.

Esta es una gran comodidad para nuestras elegantes. No estamos así sujetos a la fantasía de los modelos europeos pues una señora puede elegir los dibujos y pinturas que le agraden, los cuales puede tomarlos de grabados y figurines de revistas o de donde les acomode, y mandarlos a ejecutar a los talleres de "Au chic".

Tiene todavía una ventaja para las damas que deseen estar al día en este ramo de la moda que está haciendo furor, y es que pueden aprovechar trajes ya usados para mandarlos a pintar a su gusto.

No nos cabe otra cosa que felicitar a los dueños de "Au chic", por su espíritu de progreso. Esperamos que el premio se lo de el mismo público que está acudiendo en gran número a admirar esta interesante exposición, y que comienza a hacer sus pedidos en una forma que hará necesario ampliar el establecimiento para poder atender a su clientela debidamente.

CONSEJOS DE LA GRINGA BARATIERI

He tenuto uno boche con el vieco ¡per la Madona! ...Io sono muy trancuila, ma cuando me pican... Este vieco indecente, imbechile, no me la pega!

Questa matina io he visto con mis propios ocos a la Sinforosa, la mía sirvienta, que sacaba a lucir uno traque sastre que en tuttas partes no cuestan menos de trescientos y tantos pesos por lo menos. Estaba bunita, la diabla, más elecante que la propia mía figlia, con un chic que parecía recién llegatta de Parisi. Ma datto una rrabia!

—Mirra, perra... — le he dicho tomándola por un brazo — ¿De donde has sacato plata para comprare uno traque tan bunito?

—Yo he ahorrato de mi sueldo, —ma respondito ella.

—Mientes. Ese traque te lo ha recalado alquien... El mío marito e un bribone!

—Pero si no, signorina—diceba ella. Yo he comprato la tela en una de la grande realizacione que anuncian en lo periódico de La Nacione e me ha salitó cuasi de balde. E lueco he mandatto a facero al corte dondo una **sastrería de la calle San Diego, dondo don J. García**, que era el sastre de la mía señorita e los caballeritos hijos del millonario Larraun donde yo serveba.

—Donde está esa satrería... Donde?... Mira Chinforosa, que a me tu no me encañas...

—En la calle San Diego.

—E qualle número.

—311.

Yo he tomato inmediatamente un Yellov Cab e me ido volando a la calle San Dieco. ¡Dios mío! El cuore o il corazonne como dichen aquí, quería salerseme per la boca. Carramba. Si yo lo pillo al vieco diablo le tuerzo el pescuezo como a una gallina! Pero no. Era la pura veritá la que me decía la Chinforosa. Questo sastre debe entrar en los míos libros baratieri per la sua exquisita amabilitá de pedir barato. E posibile que la queta china haya podito comprarse el traque con el sueldo suyo.

Caramba. Sobretodo si ha aprovechato las grandes liquidación que enunera el mi giornale de La Nación. E quando se juntan con satres como il signor J. García, andan a la última moda con una eleganza que parece traque importato. Yo creo que haré que el mío figlio e tutta la famiglia se vistan aquí.

Ah, vieco. De esta te libraste, pero no te pierdo de vista!

¡Por la Santísima Madona! ¿Io sogno? Voy saliendo de comprare de la casa del signore García cuando yo veo en un emporio del frento un grande pila de champiñones, ¿cómo dice?, callampas, unas callampas como yo no he veduto en tutta la mia vita.

Oh, cueridísimas lettoras. Ustedes no saben lo que es para mí una pila de champiñones. Molto más que una maceta de lirios y de azucenas para la madonna, molto más que una pila de oro y de perlas, los champiñones conmoven mio cuore hasta la última fibra, hasta los mismos tuétanos! Ellos me ricordan enmediatamente los tallarines, el mio amore del mio marito, la mia infancia, el mio hogare. Tutta la mia vita gira alrededor de un buono plato de tallarines bien bunitos, hechos por tallarines bien bunitos, hechos per la mia mano!

Entro jubilosa al **Emporio Echave, San Diego 302**, esquina Eleuterio Ramírez, que me mostraba questo champiñones tan apetitoso y le pregunté al empleato:

—¿Estos champiñones son del paese?

—No le entiendo, madame, mire...

—¿Entonces que tú eres gringo que no entiendes el spañuolo? Yo te prigonto si esas callampas son importatas o de aquí...

—Importadas, madama... Y de las mejores.

Non tenía nechesitá de decirme que eran de las mecores porque io las había probato ya echándome una a la boca, e la pura verita! Eran de primo cartelo! Pero como yo no tengui un pelo de lesa, le dique...

—Mirra, mochacho, aunque estas callampas están un poquino apolillatas, te voy a comprare una buona libra.

do, signora,—me dice enocato.

do, signora,—me dice el otro.

El mio capello apolillato! Insolente. Pero no le dique ni una parola. Me quedé calladita, porque si me pongo a pellare voy a parare a la Comisaría, e no me venden callampas.

Compré callampas y lueco vi unos tallarines macanudos y me compré cinque libras, y uno queso parmesana de rechupete. La pura verita que este diablo de don Emporio Echave vende baratito. Yo he ido preguntando per los precios y me fuí entusiasmando hasta que llené una carretela. Se me acabó la plata, pero no importa... el vieco paga, y paga con custo cuando le llevo tallarinés...

* * *

—Carramba... Maldita l'hora en que fuí a facerle una manda a la madonna del Cerro San Cristobale. ¿Per qué no se la haría a la Madonna de Lourdes que tiene carro hasta la puerta? Aunque io non sono una vieca, la veritá es que me duelen los pies para caminare hasta la punta del cerro.

Io fuí a tomare un foreque, ma yo le dique:

—Mire, dícame, ¿cuánto cuesta el viaque hasta la punta del San Cristobale?

—Quaranta piastres, me dico el grandísimo pillo.

—Váyase a la... punta del cerro, gringa de porra, me dico el incholente. Ma yo le dique:

—Mire, signor chofero, si usted me yeva per dos piastras voy al terito a la punta del cerro, mire... que se ha imaginatto que por quaranta piastres...

Yo estaba desolata, triste, disconsolata, de no podere complir la mia manda baratita... Ma yo me acordatto de lo **Yellow Cab** e io me fuí trotando al frente del Hotel Savoy donde se paran estos coches y le pregonté a el chofero per cuánto me llevaba a la punta del cerro. Me tiritaban las canillas esperando la risposta, ma el muy ladino ma ditto:

—Hasta la punta costa 9 piastras, ochenta chéntimos, ma lueco tiene que pacar el tiempo que está allá porque el taxímetro sigue andando, y tiene que pagar la volta otras 9 piastras... A no ser que se quiera quedar allá. Entonces paga sólo 9 piastras ochenta, la ida.

—Choque, chofero...

—No choco ni a sable, madama, per que me puodo matare...

—Bueno. Llévame a la punta de lo cerro.

El muy tonto no a comprendito niente. Yo me fuí hasta el mismo pie de la madonne, yo le paqué al chofero 9 piastras ochenta, e lueco le dique que yo me iba a quedare a vivere allí. El pobre gringo se fué con la cola entre las piernas y yo estuve una hora pacando la mia manda.

En seguita me fuí al Restaurant del Cerro, me tomé un refresco per la calore, pedí per teléfono al N.o 280 Parque, que mandará un Yellow Cab: llegó a la media hora y baqué muy fresquita. Llegué hasta la mia mesma casa e como el chofero sólo cobra desde el momento que una sube al auto, sólo me costó la vuelta, nueve piastras ochenta. Qué le parece, mias lettoras carinas? Per diecinuove piastras sechenta chéntimos se puede dar un buono paseo en Yellow Cab de tutta una tarde si uno quiere. Les recomiendo la pillería per la economía del bolsico.

UN INTERESANTE CURSO DE COCINA

EN LA COMPAÑIA DE GAS

INDISPENSABLES NOCIONES DE ECONOMIA DOMESTICA

SE HA ABIERTO UN NUEVO CURSO GRATUITO PARA PREPARAR A LAS EMPLEADAS EN EL MANEJO DE LA COCINA

UNA OBRA DIGNA DE ESTIMULO

Por una grata casualidad, mientras revisábamos algunos artículos en la Sección de Ventas de la Compañía de Gas, tuvimos oportunidad de ser invitados por un empleado de la Compañía a asistir a la inauguración del Curso de Cocina abierto recientemente para las empleadas de casas particulares.

Ya habrán tenido conocimiento nuestros lectores de los Cursos de cocina que inauguró la Compañía de Consumidores de Gas el año 1923 y al cual han asistido un número considerable de señoras de nuestra sociedad.

Es una hermosa obra la emprendida por la Compañía de Gas. El fin primordial que persigue es el de convencer a las dueñas de casa, en una forma práctica, de los beneficios que se obtienen por medio de las cocinas construídas por la Compañía.

Ocurre muchas veces que, por errores de manejo y de cálculo en las cocinas, éstas gastan en forma exhorbitante, llegando hasta a desacreditarse el sistema por su carestía.

La Compañía de Gas emplea un laudable empeño en servir a sus clientes. Así, por ejemplo, es sabido que cuando se instala un nuevo servicio en alguna casa, la Compañía envía a uno de sus empleados durante un período de tiempo que fluctúa entre 8 y 15 días, según las necesidades, para que diariamente enseñe a las cocineras el manejo de sus nuevos instrumentos de trabajo y lo sepan emplear en forma limpia y económica, evitando deterioros en las cocinas, por ignorancia y falta de cuidado.

Es indudable que debe reinar en la Gerencia o Administración de esta importante empresa un espíritu moderno y progresista, lo que aquí se suele llamar un espíritu yanqui, porque en las medidas que toma y en los sistemas que implanta en sus diversas reparticiones, fácilmente se puede descubrir una manera nueva de tratar sus negocios internos y de servir al público, una manera práctica, clara y contundente. En este mismo diario dimos extensa cuenta en días atrás de cómo está resolviendo esta Compañía el problema del mejor aprovechamiento del carbón nacional para producir un abaratamiento del gas y la simplificación de sus servicios. Hoy insistimos en algunos detalles que viene implantando la Empresa desde hace algún tiempo, y que son, sin duda, partes de un extenso plan que se debe haber tomado en el seno de sus dirigentes, con el fin de convertir el gas en un elemento indispensable y económico en todas las actividades de la vida familiar.

A las clases de Economía Doméstica ofrecidas a las señoras de Santiago y que han tenido tan justificado éxito, debemos añadir ahora un nuevo curso que se inauguró hace pocos días, ofrecido por la Compañía gratuitamente, como el anterior, a todas las empleadas de casas particulares, con el fin de enseñarles, junto con el manejo y cuidado que debe tenerse con las cocinas, la manera de condimentar exquisitos guisos, postres, etc., en una forma expedita, con una presentación elegante, de una composición sana y nutritiva, y de un costo que esté al alcance de todo bolsillo.

Ya dijimos al comenzar que hemos tenido el gusto de asistir, por una casualidad, a una de estas clases de cocina y debemos confesar que hemos salido de allí plenamente satisfechos de sus resultados.

En primer lugar, llama la atención la [illegible] efecto las clases. Es un hermoso salón de conferencias con un amplio estrado a semejanza de los teatros, y una platea con una capacidad para 180 personas, con grandes ventanales a la calle y cómodos asientos para los asistentes. En el centro del estrado hay dos cocinas de gas, relucientes de limpieza, y en el fondo, hermosas estanterías de cocina, con sus baterías y utensilios completos. A un lado, sobre una mesita, una gran balanza de precisión para pesar los componentes de los alimentos que se han de confeccionar. En otro de los ángulos, una mesa con el objeto de lavar los útiles y proceder a la preparación del menú.

En el momento en que entramos a la sala, hay en el proscenio unas veinte o treinta empleadas con sus delantales blancos y sus gorras del mismo color agrupadas alrededor de la profesora que les explica el modo cómo deben proceder, recomendándoles, sobre todo, que trabajen con limpieza. La profesora es la señorita Elvira Castillo, que tiene, además, a su cargo, las clases de Economía Doméstica del Liceo de Aplicación. Ayudan a la señorita profesora dos empleados de la Compañía muy prácticos en el manejo de la cocina, y que se encargan de corregir los errores de las educandas en el manejo de la cocina y enseñarles la mejor manera de usarlas con economía. Son los mismos que van a las casas cuando se compra por primera vez una cocina en la Compañía. Estos les indican el tiempo preciso que se necesita para calentar la cocina, para que el horno quede en estado de cocer, la luz que deben encender una vez que ya han hervido las ollas, etc.

Observando estas maniobras, nos podemos dar cuenta que las cocinas que vende la Compañía son de fabricación nacional, hechas en los mismos talleres, con material de primer orden, y que se venden al público a precio estricto de costo con el fin de dar mayores facilidades a los clientes del gas, que es lo que más interesa a la Compañía.

Las cocinas nacionales, además de ser más baratas, tienen muchas ventajas sobre las extranjeras; entre otras cosas, el quemador especial que llevan las fabricadas en el país, invento de un antiguo y digno empleado de la Compañía y patentado en favor de ésta.

La economía que se obtiene con el nuevo modelo de quemador de las cocinas de gas, se puede avaluar en un 20 o|o; de modo que la cocina que vende la Compañía gasta 250 litros por hora, o lo que es lo mismo, 10 centavos moneda corriente, a los precios actuales. Es preciso agregar que éste es el máximum que puede gastar una cocina por cada luz, aunque la cocinera no sepa economizar, siempre que usa el nuevo quemador. El mínimum es insignificante y éste se consigue escuchando los consejos de los prácticos de la Compañía.

Las educandas deben calcular el precio estricto de cada plato de comida para determinado número de personas, y para eso operan con su respectiva balanza, en la cual pesan los componentes y luego los avalúan según el precio del mercado.

Se comprenderá el inmenso beneficio que obtendrán las dueñas de casa enviando a sus cocineras a estas clases, en donde aprenden los últimos adelantos relacionados con su ramo, y en donde se habitúan a tener orgullo de trabajar con la economía, limpieza y precisión que requiere una casa moderna y ordenada.

Por no extendernos más no damos a nuestros lectores algunos de los numerosos menús confeccionados en las clases de cocina de la Compañía de Gas, pero esperamos que en otra ocasión podamos hacerlo.

Por el momento, sólo nos resta felicitar a los impulsadores de tan buenas ideas que, si es verdad que benefician a una progresista empresa industrial, también benefician a los numerosos hogares santiaguinos que tan necesitados están de buenas e instruídas empleadas.

HELIANA.

CONFITERIAS DE HISTORIA

Este señor Ramis Clar, venerable sacerdote de las tortas y confites, es para mis recuerdos de juventud una especie de institución familiar.

No puedo apartarlo en mi mente de la Alameda de las Delicias, en sus noches de teatro lírico, o en sus grandes solemnidades de Pascua y Año Nuevo, cuando el aire huele a claveles y a albahaca, y la atmósfera entera parece tener estremecimientos voluptuosos y perfumes de mujeres morenas. Las mieles azucaradas de los lirios del Mes de María, los cantos místicos de las jóvenes que acuden a la vetusta iglesia de San Francisco en el mes de Noviembre, parece que tuvieran no sé qué parentesco cercano con las grandes bandejas de pasteles y confites que se exhiben en las vitrinas iluminadas de "La Isleña" y del "Negro Bueno"... Será su proximidad...

¡Oh, cuántos idilios comenzados al amparo de la música alegre que parece rasguñar el alma con el arco de sus violines en estos elegantes salones de Ramis Clar!

El murmullo de las conversaciones, el tintineo de las cucharillas en los vasos de refresco, el sugestivo aroma de la atmósfera, todo se presta para el enlace de las almas. Y al compás de un shimmy de moda las parejas se acercan un poco más y parecen caminar con pasos más precipitados hacia el ansiado altar de las uniones eternas.

Yo siempre me he preguntado, contemplando estas salas siempre repletas de gente, por las tardes o en las noches hasta después de la salida de los teatros, qué es lo que hace el dueño de este establecimiento para retener su siempre creciente clientela.

El señor Ramis Clar no hace más que poner todo su entusiasmo y su siempre renovado espíritu de progreso, al servicio de su negocio. Constantemente hay una innovación en sus confiterías. Ya es un barco de merengues, iluminado a giorno, que semeja saltar sobre las olas que forman un mar de pasteles, que adorna sus escaparates atrayendo las miradas codiciosas de los transeuntes; ya es una orquesta formada por músicos de fama y que logra formar a costa de grandes sacrificios; ya es que un pintor laborioso decora sus paredes con fantásticos cuadros al óleo. En todas partes se ve el espíritu vigilante del dueño.

Y como al lado de estas innovaciones siempre se mantiene el esmerado servicio y la buena calidad de sus productos, siempre frescos, no es raro que estos dos faros de la confitería santiaguina, "La Isleña" y "El Negro Bueno", continúen siendo los guías de la juventud y la meta de todos los sueños infantiles.

Podría citar el caso de un niño enfermo que, en los delirios de su fiebre, imaginaba encontrarse navegando en un magnífico bajel de confitería, rodeado de pastillas y de bombones exquisitos, y pedía a gritos que se le permitiera comer todo lo que creía al alcance de su mano.

Cuando pasen los años, y tal vez el señor Ramis Clar quizá haya abandonado sus escaparates para entregarse a un justo y bien ganado descanso, los cronistas del futuro tal vez recuerden más de una vez en sus artículos la dulce añoranza de aquellos establecimientos santiaguinos que se han identificado con la historia de varias generaciones, y seguramente dejarán entrever una risueña visión de mujer mezclada con notas de vals o de fox-trot y terminarán su artículo diciendo:

—¡Qué días aquellos en que íbamos con la novia donde Ramis Clar!

D' J. COLLIS BROWNE'S
CHLORODYNA
PARA LAS
DIARREA, COLERA, DISENTERIA, FIEBRES
J. T. DAVENPORT Ltd, Londres
Se halla en todas las farmacias

LAS CANAS
Dr. R. BENGURIA B. — MONEDA N.° 875.
Desaparecen usando BENGURIA, evita la caída del pelo, hace salir nuevos y abundantes cabellos, desaparece la CALVICIE, caspa, grasas y aceites.

LA MUERTE DE LA NIÑITA RIOS

YER FUE DETENIDO EL CULPABLE Y HOY PUESTO A DISPOSICION DEL JUEZ CORRESPONDIENTE

No había sido posible estable er quién era el autor del acci ente ocurrido a la niñita Lucre ia Ríos Frías, de 5 años de edad, omiciliada en calle Herrera N.o 5, y que tuvo un fatal desenla e.

El 18 del mes pasado la señora ianca Fuentes Vásquez, sin pen ar siquiera en la desgracia que nás tarde iba a ocurrir, envió a niñita Lucrecia a comprar cier o remedio a la botica que está bicada en calle Chacabuco es uina Erasmo Escala.

Y en circunstancias que la pe ueña Lucrecia daba cumpli niento a este mandado, se des rrolló la triste escena.

Al atravesar la calle, ante la onsternación de los que logra on presenciar el accidente, un uto la atropellaba, dejándola ravemente herida, y al que ni iquiera fué posible tomarle el úmero, por la velocidad con que uyó.

La víctima fué llevada inme iatamente a la Asistencia Públi a, establecimiento donde se le prestaron los primeros auxilios. Y como el caso era delicado, desde esta repartición médica se ordenó su traslado al Hospital Arrarán.

Y desde ese día se hicieron todos los esfuerzos por salvar la existencia de la desgraciada niñita, pero todos los cuidados fueron inútiles. Su pequeño organismo no podía resistir las graves contusiones sufridas a consecuencias del atropello, y el día 29 de Noviembre a las 10 A. M., dejaba de existir en ese establecimiento.

Mientras se desarrollaba esta tragedia, los detectives José Rojas y Victoriano Contreras trabajaban empeñosamente por dar con el autor de la desgracia. Y seguros ya de la pista se dejaron caer a Gorbea 1750, aprehendiendo a Aníbal Ruz Canales, el que interrogado en la Sección de Detenidos confesó su delito.

Y en la mañana de ayer fué llevado a presencia del juez señor Erazo, el autor del atropello que causó la muerte de la niñita Lucrecia Ríos.

EL RAPTO DE MAGDALENA

COMO, CABALLERO, SE HACE EL SUECO

Sobre doña Aída Aranda Lei a, domiciliada en la comuna de laipú, Rinconada de Lo Espejo, esa una lamentable desgracia.

Magdalena, su hija, hermosa y graciada muchacha de 18 años e edad y que era la codicia de odos los mortales que lograban onocerla, ha desaparecido del ho ar paterno.

La señora expone que su hija esapareció de la casa el 28 de oviembre último y que ella tiene la completa seguridad de quien es el autor del rapto de la bella Magdalena.

Según doña Aída Aranda, quien logró halagar el oído de la hermosa Magda y perturbarle el seso, es Juan Caballero Quiroz, chauffeur que vive en Eleuterio Ramírez N.o 242, el que al ser interrogado por el paradero de la perdida, se contentó con sonreir enigmáticamente y en seguida hacerse el sueco.

No dispuesta la señora Aída a ser burlada en esa forma y a perder a su hija que es el vivo retrato de ella cuando estaba joven, se presentó a la repartición policial del barrio a denunciar el hecho.

¿Por qué la muchacha abandonó a su madre por seguir a Juan?

¿Cuál es el escondite de la hermosa muchacha que fué la codicia de muchos?

Ayer en la mañana fué puesto Juan Caballero, a disposición del juez del crimen, acusado por la madre de Magdalena, de rapto de su hija.

RAULI

muy seco para puertas, 2x3 2x4, 2x6, 2x8, cepillado y pal los 1x2, tiene listo para entre gar

LA REPUBLICA

BARRACA Y FABRICA DE MADERAS

DOMEYKO 2354

Compañía Minera de

"LOS RULOS"

CAPITAL: $ 4.000,000

Dividido en 200,000 acciones de $ 20 cada una

El Mineral de Oro más rico de Chile

Negocio serio y al margen de toda operación bursátil

Hacemos presente a nuestra distinguida clientela y al público en general, que pueden pasar a suscribir acciones de 9 1|2 A. M. a 12 M. y de 2 a 6 P. M.

Por otra parte, aseguramos que el público preciará en corto tiempo la eficacia de su inversión.

DIAZ VALDES Y DE LA FUENTE

412 — MORANDE — 412

La delictuosa vida del viejo Fabián

COMO EL PELIGROSO DELINCUENTE FUE SORPRENDIDO POR LOS DETECTIVES

Desde hace ya tiempo, la Sección de Seguridad estaba en posesión de varios datos que le permitían individualizar a un delincuente que estaba efectuando numerosas víctimas entre las personas crédulas de la capital.

Se trataba de un sujeto viejo y peligroso que gracias a su verbosidad se hacía creer de cuantas patrañas inventaba y en esta forma adquiría establecimientos industriales, formulaba planes de negocios y terminaba con quedarse con todo el producto estafando a sus víctimas en gruesas sumas de dinero.

Los agentes señores Hidalgo, Valenzuela, y Amion, se propusieron descubrir la incógnita que encerraba este misterioso personaje en vista de una orden de la Sección de Seguridad en que se encargaba a todo el personal la detención de Humberto Fabián Aguilera Martínez, que es el sujeto a quien nos referimos.

Y en la mañana dieron fin a sus pesquisas con la captura del sujeto a quien tanto se buscaba.

Humberto Fabián Aguilera

En el acto se le condujo a la Sección de Seguridad y allí fué interrogado detenidamente acerca de los siniestros planes que había puesto en práctica para dejar en la calle a las personas que caían en sus redes, mañosamente tejidas.

Confesó el viejo delincuente gran parte de sus estafas y en un allanamiento que se le hizo, a la casa que le servía, de escondite, se encontraron 29 boletos de agencia, todos por un valor subido y que suman muchos miles de pesos.

También se presentó una pobre señora a quien estafó en la suma de cinco mil pesos.

Y como no era solo un estafador a la alta escuela, sino también un falsificador de documentos públicos, se encontró en su poder una letra adulterada.

Como se ve, el tal Aguirre era todo un hombre de acción y peligroso.

El misterio de la celda N.o 99

COMO ENCONTRO LA MUERTE EL OBRERO CLODOMIRO BRAVO CORREA, EN LAS CADENAS DE UN CATRE DE HIERRO

Los graves inconvenientes que ha presentado en la práctica el funcionamiento de la Sección de Detenidos en un departamento de la cárcel donde no existe una comodidad que pueda llamarse tal, ya que ese local no fué construido para eso, ha culminado en la mañana de ayer con un trágico descubrimiento hecho por los gendarmes de esa repartición.

Este hecho, que encierra en sí toda una tragedia, viene a comprobar una vez más que estábamos en la absoluta verdad cuando iniciamos nuestra campaña en el sentido de establecer que la orden dada para que se suprimiera el Juzgado del Crimen de Turno y el local de la Sección de Detenidos en los cuales se había gastado centenares de miles de pesos, era uno de los más grandes absurdos.

Por fortuna, se ha abierto ya idea de construir un local que sirva para el funcionamiento del Juzgado del Crimen de Turno, y no hay duda que el hecho de que vamos a dar cuenta servirá para estudiar la conveniencia de hacer algunas reformas en el departamento carcelario de la tragedia, en forma que lo deje un tanto habilitado para el nuevo fin a que ha sido destinado últimamente.

LA SORPRESA DE UN GENDARME

En l. mañana de ayer en circunstancias que el gendarme que hace el servicio de guardia en todas las galerías que actualmente ocupa la Sección de Detenidos y que se hallan divididas en celdas pequeñas, asfaltadas, llenas de insectos y que como único adorno tienen adherido a la pared un catre de hierro suspendido por gruesas cadenas, fué víctima de una sorpresa dolorosa.

En la celda N.o 99 de la Galería 20, donde había sido colocado en la noche anterior el ciudadano Clodomiro Bravo Correa, detenido por la 1.a Comisaría por el delito de ebriedad, había amanecido un cadáver.

¿De quién era ese cadáver?

Del desgraciado ebrio que encontró hospedaje en aquella celda trágica, y que avergonzado tal vez de pernoctar allí, prefirió quitarse la vida en la forma más extraña que es de imaginarse.

En el acto el gendarme dió cuenta a sus jefes de este descubrimiento fatal, dando los detalles del caso.

QUIEN ERA LA VICTIMA

Según el parte policial de la 1.a Comisaría, que daba cuenta de la remisión del detenido, su nombre era el de Clodomiro Bravo Correa, de profesión talabartero y que tenía su domicilio en calle de Porvenir N.o 741.

Este obrero llegó como a las 7.30 de la noche y fué ingresado a la cárcel, que es la entrada forzosa en la actualidad a la Sección de Detenidos, y de allí pasó a ocupar la celda sepulcral de que damos cuenta.

Se nos informa que llegó protestando de que la policía lo hubiera tomado preso cuando era un obrero conocido, y más se indignó cuando se le dió como alojamiento la terrible celda sin más comodidad que el catre de hierro y sus cadenas desnudas.

¿Qué pasó por la mente de aquel infeliz ante el oprobio que le significaba su, estada por varias horas en ese lugar patibulario donde se encierra actualmente a todo aquel que por sospecha o falta leve llega a caer en manos de un guardián?

El resultado se comprende con el hallazgo de su cadáver por el guardián que está al cuidado de esa galería.

LA TRAGEDIA

El desgraciado Bravo, en un momento de desesperación tomó una de las cadenas del catre que se hallan adheridas a la pared, hizo una especie de enlazamiento y colocó su cuello. En seguida dejó caer todo el peso del catre de hierro que arrastró su cuerpo hasta dejarlo medio sentado.

Y todo se consumó. Uno menos para seguir viviendo en esta época de tanto malestar.

En esta situación amaneció el cuerpo del talabartero Bravo convertido en cadáver y así lo observó el juez del crimen de turno, señor Erazo en una visita que hizo a las 8 de la mañana de ayer a la celda trágida y a la que asistimos en compañía de algunos funcionarios judiciales y del Jefe de la Sección de Detenidos. Allí se reconstituyó la escena con un gendarme.

En esta visita pudo comprobar el juez señor Erazo las deficiencias de que adolece la actual Sección de Detenidos, con celdas absolutamente obscuras e irrespirables, y donde se pueden desarrollar los hechos más graves durante la noche, pues la vigilancia de varías están encomendadas sólo a un gendarme que tiene una luz única para todo un departamento compuesto de numerosas celdas.

En la antigua Sección de Detenidos estos casos no se presentaban porque los amplios calabozos eran iluminado y los gendarmes observaban todo lo que acurría en el interior y lo que es imposible en las celdas actuales.

EL SUMARIO JUDICIAL

Poco después de que el juez señor Erazo se impuso personalmente de la muerte del detenido Bravo Correa, ordenó iniciar la sustanciación del sumario para dejar establecido en la forma que lo disponen las leyes como ocurrió el trágico hecho.

En efecto fueron llamados los gendarmes que estaban de servicio en la noche y con sus declaraciones se dió comienzo al proceso.

De orden del mismo magistrado el cadáver fué trasladado al Instituto Médico-Legal para que se le practique la autopsia respectiva.

Las defraudaciones en la Penitenciaría

AYER SE EFECTUA UN CAREO ENTRE LOS SEÑORES MANUEL NUÑEZ Y VITAL GUZMAN

El Juez del segundo juzgado del crimen señor Soro Barriga, ha seguido trabajando activamente en el proceso que instruye acerca de las defraudaciones cometidas en los talleres de imprenta de la Penitenciaría de esta capital y que fueron denunciadas hace poco a la Junta de Gobierno.

Como se recordará, en esa época se inició el sumario administrativo para establecer en qué consistía esa defraudación, lográndose saber que todo se refería a la inflación ilegal de una factura por la impresión del último Mensaje Presidencial, en varios miles de pesos.

Don Manuel Núñez, que en esos días era jefe de los talleres de imprenta de la Penitenciaría, pasó una factura por los trabajos indicados, pero según él, don Vital Guzmán, empleado de la Presidencia, le pidió que esa factura la hiciera por un valor más alto a fin de que se pudiera pagar las personas que corrigieron las pruebas de este trabajo.

No tuvo inconveniente, dice el señor Núñez en acceder a ese pedido y así fué como se infló la factura que tanto se ha discutido y que ha dado con él en la cárcel.

Pero a su vez el señor Guzmán ha negado insistentemente de que sea efectivo lo que denuncia el ex jefe de talleres de imprenta de la Penitenciaría, expresando que jamás ha ocurrido lo de la corrección de pruebas y sus pagos extraordinarios.

En este sumario que ya se encuentra en poder de la justicia ordinaria han declarado el Director de los talleres de la Penitenciaría señor Díaz Lira, el jefe de la Oficina de Emisión Fiscal señor Alberto Mackenna y el Inspector de Oficinas fiscales señor Anselmo Palma Santa María quienes han explicado lo que saben de este asunto.

En la mañana de ayer se presentó al tribunal el señor Guzmán que había sido citado especialmente al efecto y quien fué interrogado largamente sobre la acusación que le hacía el detenido.

El señor Guzmán desmintió todo lo afirmado por el señor Núñez y en un careo que mantuvo con este sostuvo sus anteriores afirmaciones.

Poco después se daba por terminada esta diligencia quedando en la cárcel el señor Núñez y despachándose al señor Guzmán.

Sobre el crimen de la calle de López

Se ha presentado a nuestras oficinas el señor Carlos Rojas Valenzuela, Escanilla 731, y manifestó que en el hecho acaecido en la calle López 807, en que se ha dicho por los diarios que se encontraba bebiendo en compañía de las personas que tuvieron intervención en los sucesos, no hay tal, pues él, como otras personas, concurrió a la casa del hecho una vez que esto había sido descubierto, lo mismo que los demás que fueron allí, y sin haber tenido otra relación con los afectados que la de haber sido su patrón, pues ellos trabajan en calidad de operarios en su establecimiento de zapatería.

UNA BATALLA CAMPAL EN EL SALTO

LOS CARABINEROS DE CONCHALI, CON SU INTERVENCION, LOGRAN EVITAR UNA DESGRACIA

Los carabineros que tienen a su cargo la vigilancia de la región de Conchalí, evitaron oportunamente una desgracia, llegando a tiempo al lugar donde se libraba una verdadera batalla campal entre seis individuos.

Practicaban la ronda de ese sector el carabinero José Candia, Juan de Dios Parra y Juan Lagos, patrulla que al llegar al frutillar El Salto pudo imponerse de una guerra sin cuartel que se libraba entre un grupo de sujetos que parecían estar poseídos del demonio.

"Tres contra tres..." articulaban desaforados los combatientes y se arremetían y se castigaban sin compasión con piedras, palos, dientes y uñas.

El grupo de carabineros evitó a tiempo que esta lucha tuviese fatales consecuencias.

Después de algún trabajo lograron calmar los ánimos de los contrarios, los que, llevados al cuartel, dieron sus respectivos nombres.

Manuel Vander Díaz, Julio Martínez Arriagada y Manuel Vander E. componían uno de los bandos, y Luis Guajardo Arévalo, Oscar Ortega Fernández y Pedro Solís Guajardo formaban el grupo contrario.

Este grupo de individuos fué puesto a disposición del Juzgado de Turno del Crimen que está a cargo del juez señor Erazo.

Se estableció que la causa principal del incidente era el alcohol.

Estos sucesos se repiten continuamente en ese sector, debido a que por allí cerca existe un negocio donde a todo el mundo se le vende licor a destajo.

POR RAZONES DE BUEN SERVICIO SE DECRETAN DIVERSOS CAMBIOS POLICIALES

LOS NUEVOS NOMBRAMIENTOS APARECEN EN LA ORDEN DEL DIA DE LA PREFECTURA

Dice: "La Orden del Día" de ayer:

Se ha recibido en esta Prefectura, el siguiente oficio que se ha servido remitirme el señor Director General de Policías:

"N.o 1869. — Santiago, a 1.o de Diciembre de 1924. — El señor Secretario de Estado en el Departamento en lo Interior me dice lo que sigue:

La Excma. Junta de Gobierno decretó hoy lo que sigue: N.o 4146. —Vistos estos antecedentes decreto: 1.o Por razones de buen servicio, trasládanse a los puntos que se indican los funcionarios que se expresan: El Subcomisario de la Policía de San Felipe, don Luis A. Arancibia D., a la Policía de San Bernardo quién será subrogado por el Subcomisario de policía de Santiago, don José L. Valenzuela: El Subcomisario Jefe de la Policía de Lebu, don Carlos Stuardo, a la Policía de Lautaro de Llaima, quién será subrogado por el Subcomisario de esta última Policía don Aníbal Larenas Bobadilla; el Subcomisario de la Policía de San Bernardo, don Clodomiro Silva B. pasará a prestar sus servicios a la Dirección General de Policías.

Las Tesorerías fiscales de San Felipe y Lebu pagarán a los Subcomisarios de esos mismos puntos, don José Luis Valenzuela y don Aníbal Larenas Bobadilla, respectivamente las gratificaciones que les corresponde percibir, ascendentes a un mes de sueldo, por cambio de residencia, en conformidad al artículo 18 de la ley N.o 4052, de 8 de Setiembre próximo pasado.

Refréndese, tómese razón, regístrese y comuníquese. — Altamirano. — Alcibíades Roldán. — Lo que trancribo a Ud. para su conocimiento y fines del caso. — Dios guarde a Ud. — (Firmado) R. Toledo, General Director. — Al señor Jefe de la 3.a Zona Policial.

EN EL REGIMIENTO PUDETO SE SUICIDA EL SARGENTO RAMON BECERRA

Ayer, a las 4.55 A. M., en el Regimiento Pudeto, el sargento Ramón Becerra se ha suicidado de la manera más extraña.

Nada hacía presagiar entre sus compañeros de cuartel que el sargento arriba aludido pudiese poner fin a su existencia en tan trágica forma.

En la primeras horas de la madrugada una fuerte detonación se dejaba sentir en el interior de una de las cuadras.

Esa detonación fué la señal de que se había producido una lamentable desgracia.

Los que primeros corrieron al lugar del suceso se encontraron con el cadáver del sargento Becerra, sobre un charco de sangre y junto a él el arma que utilizó para quitarse la vida.

Los soldados Noé Hernández Muñoz e Ignacio Carvallo Garrido, según el parte policial respectivo, se encontraban presente cuando ocurrió el trágico acontecimiento.

Ayer mismo en la mañana, se ha pasado el parte por intermedio de la 6.a comisaría, al Juzgado el Crimen de turno.

Los móviles que indujeron al sargento Ramón Becerra a llegar a tan fatal extremo, se ignoran en absoluto, por lo que el juez señor Erazo, ha ordenado hacer las investigaciones correspondientes para esclarecer este suicidio.

El malogrado sargento contaba sólo 23 años de edad.

SEÑORITA

PARA PUESTO DE OFICINA

que sepa escribir a máquina, para corresponsal, en casa mayorista, necesítase. Presentar informes de competencia y honorabilidad.

PUENTE N.o 670

Recolección de fondos para la la Pascua Policial

La Prefectura ha nombrado al Subcomisario de la tercera Comisaría, don Bernardo Carvajal, para que integre la Comisión Central, nombrada por esta prefectura para la recolección de fondos con el objeto de repartir premios al personal y sus familias, por la Orden del Día N.o 6291, en reemplazo del Subcomisario de la Brigada Central, don Oscar Reeves, por haber pasado a prestar sus servicios al Gabinete de Identificación.

Los señores Comisarios remitirán a la Prefectura el Miercoles 10 del presente, las siguientes relaciones:

1.o Del guardián de mejor conducta en el año.

2.o Del guardián que se haya distinguido en algún acto sobresaliente.

3.o De los guardianes casados legítimamente, para el sorteo de la máquina de coser.

MARFILINA

BLANCO NATURAL NO MANCHA

Muebles

de todas clases a precios sumamente bajos y con GRANDES FACILIDADES DE PAGO. vendo

MUEBLERIA LA REPUBLICA

Santo Domingo 1026

CONSULTE NUESTROS PRECIOS

MENAJE

HOY y MAÑANA ÚLTIMOS DIAS

GRAN VENTA EXTRAORDINARIA

A PRECIOS BAJISIMOS

EN PORCELANA Y LOZA

PLATOS blancos, lisos, hondos y bajos, $ 1.00

PLATOS blancos, espiga, hondos, bajos y para postre, $ 1.70 y $ 1.40

PLATOS Bleu du Roi, bajos y para postre, $ 2.75 y $ 2.10

PLATOS para postre, con dibujos, $ 1.45

TAZAS para té y café, desde $ 1.45

SERVICIOS de mesa, Bleu du Roi, verdes y floreados. Excepcional. $ 2.90

EN CRISTALERIA

UN LOTE de copas, botellas de mesa, compoteras, dulceras, platillos para helados, etc.. desde $ 1.20

UN LOTE de roemers, copas de pie alto, "Val St. Lambert", $ 4.50

VASOS en aluminio, $ 0.75

OLLAS con asas y cacerolas, desde $ 4.90

TETERAS de acero y de aluminio, desde $ 22.50

EN ENLOZADOS

BAÑOS de pies, recipientes y jarros, $ 19.00; $ 16.50 y $ 14.50

PLATOS hondos y bajos, $ 1.20

TAZAS con platillo, $ 2.40

UN LOTE de ollas con asas y cacerolas de ro enlozado, desde $ 6.90

EN VARIOS

LIQUIDE BRILLANT, para limpiar metales, $ 1.95 y $ 0.95

SECCOTINE, para pegar toda clase de objetos. $ 0.90

JABON Salvavida, caja de 6 panes, $ 6.50

JABON Sunlinght. caja de 6 panes, $ 5.00

JABON Lux, la caja $ 1.90

EN GENERAL TODOS LOS ARTICULOS DE ESTE DEPARTAMENTO ESTAN SUMAMENOE REBAJADDOS

DEPARTAMENTOS DEL 3.er PISO ASCENSORES

CASA FRANCESA

DON FAUSTO AUTOMOVILISTA

(2.a Serie)

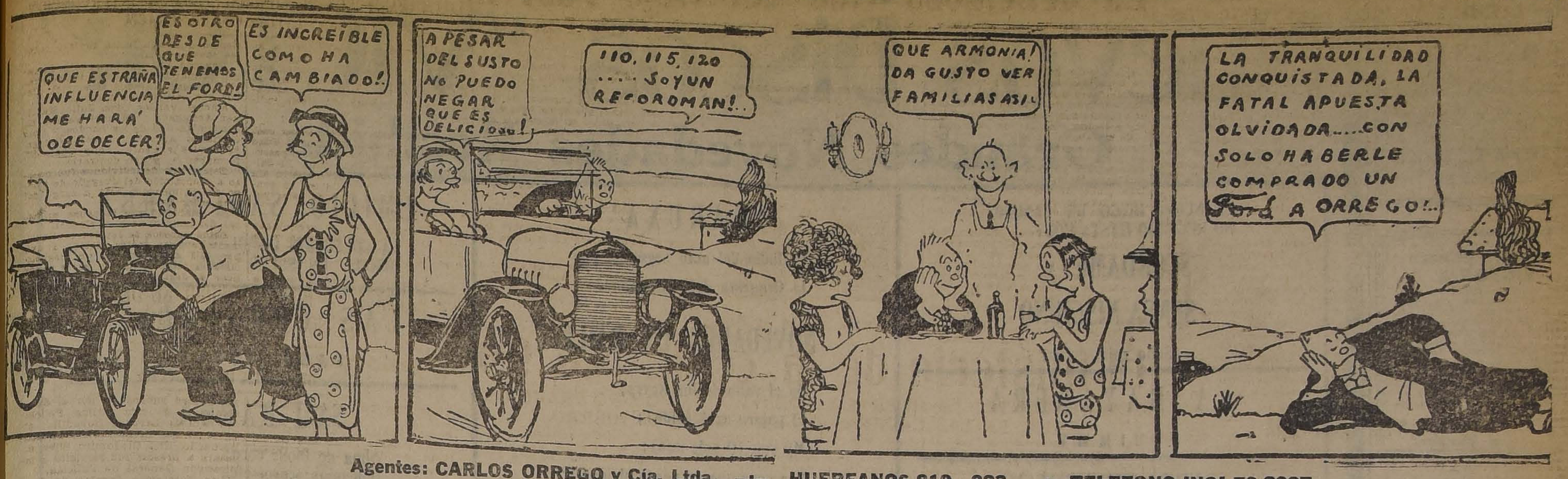
QUE ESTRAÑA INFLUENCIA ME HARÁ OBEDECER?
ES OTRO DESDE QUE TENEMOS EL FORD!
ES INCREIBLE COMO HA CAMBIADO!
A PESAR DEL SUSTO NO PUEDO NEGAR QUE ES DELICIOSO!
110, 115, 120 .... SOY UN RECORDMAN!..
QUE ARMONIA! DA GUSTO VER FAMILIAS ASI!
LA TRANQUILIDAD CONQUISTADA, LA FATAL APUESTA OLVIDADA.....CON SOLO HABERLE COMPRADO UN Ford A ORREGO!..

Agentes: CARLOS ORREGO y Cía. Ltda. —:— HUERFANOS 819 - 823. —:— TELEFONO INGLES 2987.

ATLETISMO

EL TORNEO DEL PROXIMO DOMINGO EN LA POBLACION NUEVA ESPAÑA

LO ORGANIZA EL CLUB PIETRO DORANDO, BAJO LOS AUSPICIOS DE LA FEDERACION ATLETICA DE CHILE

El Domingo próximo se realizará en la Población Nueva España, el torneo anual que organiza el Pietro Dorando bajo el control de la Federación Atlética de Chile.

Será una fiesta obrera que se realiza por décima vez y que siempre ha alcanzado especial brillo.

Numerosos son los aficionados que se alistan para participar en las distintas competencias.

Sirve de base a la reunión la media Marathón que se correrá entre la Plaza de la Población Nueva España y la ciudad de San Bernardo, ida y vuelta.

El programa deportivo es el siguiente:

1.—100 metros, para novicios y no ganadores de premios en prueba de velocidad.

II.—100 metros, infantiles, entre 10 y 12 años.

III.—1.600 metros, novicios y aficionados que no hayan ganado premios.

IV.—5.000 metros, para no ganadores hasta terceros premios en pruebas mayores de 15.000 metros.

V.—Media Marathón, para todo competidor y handicap de 4 minutos.

Han donado premios los señores José Luis Fuenzalida, Gabriel Droguett, Alberto Quiroga y Pedro García, los cuales se exhibirán desde el Jueves en Lord Cochrane 689.

Las inscripciones se reciben en Agustinas 1403, Lord Cochrane 689 y Avenida Matta 1371.

La carrera Valparaíso-Casablanca

SE EFECTUARA EL 14 DE DICIEMBRE PROXIMO

La Asociación Atlética de Santiago nos solicita que informemos de algunos detalles relacionados con la carrera Valparaíso-Casa Blanca. Esta prueba se efectuará el Domingo 14 de Diciembre próximo, recibiéndose las inscripciones cuyo valor es de $ 2 por atleta en la oficina del pro-secretario señor Oscar Gompertz, calle Esmeralda 109, Valparaíso. Las inscripciones quedarán cerradas el Miércoles 10 del mismo mes.

CLUB PEDESTRE PIETRO DORANDO.—Cita a junta general para hoy, a las 8 P. M., en Avenida Matta 1371.

CLUB DEPORTIVO AMERICA.—La sección pedestre se reunirá hoy a las 8 P. M., en la secretaría con el fin de terminar el programa del torneo interno que se llevará a efecto el Domingo 14 y la clausura de la temporada pedestre. A los corredores que se encuentren atrasados en el pago de sus cuotas, se les previene que tienen plazo para su cancelación hasta el día 15 del mes en curso. Al señor Ramón Espinosa se le ruega concurrir a esta sesión.

CHILE ATLETICO F. C.— Junta General para mañana en Coquimbo 721.

CENTRO DEPORTIVO FLAMENGO.—Reunido el Directorio de este Centro acordó clausurar su temporada el Domingo 22 de Diciembre con la carrera de fondo Ascensión al San Cristóbal, con handicap; a la vez acordó invitar a participar en esta prueba a los clubs: Deportivo Atlántida, Sportivo El Globo, Caupolicán, Ferroviaria y Santiago Atlético.

Para esta prueba el Directorio donará varios estímulos. El recorrido se dará a conocer próximamente.

SANTIAGO ATLETICO. — Esta institución celebrará el Domingo próximo con un torneo interno, el 15 aniversario de su fundación, los estímulos han sido donados por los socios honorarios y cooperadores.

Las pruebas para esta reunión son las siguientes: 100, 400, 1.500 metros; 1.500 metros marcha, 110 metros vallas, Salto largo y garrocha, lanzamientos bala y dardo, posta, 4x100.

La hora que se ha fijado para dar principio al programa, es las 8 A. M., y se les ruega concurran a todas las personas que tienen cargo en el jurado asistir con puntualidad.

La Secretaría atiende a los socios todos los días, desde las 9 hasta las 12 M., y de 2 a 6 P. M. Chacabuco N.o 59; las inscripciones se reciben en la Secretaría.

EXCURSIONISMO

El raid de los excursionistas Flores y Larraín

EL CAMPAMENTO DE LOS DIAS 6, 7 y 8 EN GRANEROS DEL CUERPO DE EXPLORADORES CAUPOLICAN.—Con entusiasmo viene ocupándose este Cuerpo del Campamento que realizará durante los días 6, 7 y 8 del presente en un fundo de Graneros. Esta concentración excursionista promete alcanzar un buen éxito. Es probable que se organice en compañía del Cuerpo de Exploradores Magallanes.

Se avisa a los socios que las inscripciones para este campamento las recibirán hasta el Viernes a las 6 P. M. los señores Roberto Figueroa, en Bandera esquina San Pablo (Sastrería Torres) y Enrique Mall Salinas, de 8 P. M. a 10 P. M. en la secretaría de la institución. Porvenir N.o 379.

JABON BORAXOL SIN RIVAL

Centro Deportivo Los Pirineos

Cita a junta general para hoy a las 9 P. M. en Santa Rosa 201.

Tabla: Próxima excursión al Puente de San Ramón y asuntos de importancia.

Se encarece la asistencia.

CUERPO DE EXPLORADORES MAGALLANES.— Para hoy a las 9 P. M. en "El Diario Ilustrado" están citados los miembros de este Cuerpo a Junta General para ocuparse de la siguiente tabla:

Excursión de los días 7 y 8. Repartición de premios a los vencedores del torneo atlético interno. Renuncia del secretario. Balance de tesorería. Socios morosos y otros asuntos de importancia.

Se encarece la asistencia, especialmente a los señores Lafuente, Aravena, Pardo, Ahumada y Gajardo.

Desde los Andes recibimos ayer el siguiente telegrama de los excursionistas Flores y Larraín:

"La Nación".—Nuestro recorrido hasta aquí sin novedad. Jueves emprendemos viaje Mendoza. Afectuosos saludos excursionistas ésa. —Flores y Larraín.

FOOTBALL

Federación Universitaria de Deportes

Cita al Directorio para hoy a las 9.30 P. M. en "El Diario Ilustrado".

Tabla: Cuenta de tesorería, cómputo del año y fijación de la fecha para la repartició de premios.

1.o DE MAYO F. C.—Junta General extraordinaria para hoy a las 9 P. M. en Coquimbo 1234.

Tabla: Elección del nuevo Directorio; Balance general de tesorería, clausura de temporada, campeonato interno de football, atletism y box, fiesta repartición de premios temporada pasada.

LIGA NACIONAL DE FOOTBALL.—El Directorio de la sección comercial de esta institución se reunirá hoy a las 7 en punto en su secretaría.

Se ruega al director señor Vilches se sirva concurrir a esta sesión y a los miembros de la comisión de reclamos señores Muñoz. Rojas y Cárdenas.

—El Directorio ha fijado para el próximo Domingo los siguientes encuentros:

Yungay I con Salto I; cancha Independencia; hora, 5 P. M.; árbitro, señor P. Suit; director, señor Cárdenas.

—Yungay II con Salto II; cancha Independencia; hora, 3 P. M.; Arbitro, señor O. Rojas; director, señor O. Rojas.

Juvenil Obrero F. C.

Con todo entusiasmo se vienen preparando los socios de este club para la celebración del aniversario de este club, que cumple 14 años de vida.

Actualmente tiene dos equipos que han intervenido por la competencia de la Liga Nacional; le ha correspondido a su segundo cuadro obtener el segundo puesto; la comisión de fiestas prepara un buen programa en el que figura una conferencia que dará el presidente señor Belisario Arenas; a continuación se elegirá el Directorio que regirá los destinos de la institución en la próxima temporada.

CENTRO SPORTIVO ESTRELLA DE CHILE.—La comisión encargada de organizar la fiesta en honor de su directorio honorario continúa con todo entusiasmo elaborando el programa artístico que se efectuará impostergablemente el Sábado próximo a las 9 P. M. en el salón que posee la Sociedad Artesanos a Unión, Riquelme 851.

Para darle el mayor brillo que verdaderamente merece esta reunión, se ha contratado una buena orquesta.

West India de San Antonio versus Liverpool

Esta jornada se llevará a efecto el próximo Domingo en San Antonio.

En el primer encuentro sostenido entre estos clubs, la victoria correspondió al elenco de San Antonio. Si el Domingo obtiene un nuevo triunfo, se adjudicaría definitivamente el trofeo West India.

Con este motivo el Club de la capital se ha entrenado con esmero a fin de tratar de obtener los honores de la jornada.

Las adhesiones para el viaje se reciben en Puente 621, San Pablo 892, Bezanilla 1812 y en la tesorería.

Se encarece a los socios inscribirse durante el día de hoy, pues desea saberse el número exacto de personas que compondrán la Federación.

Se repetirá

Por acuerdo de la Liga Metropolitana y a petición de ambos clubs, el lance Audax Italiano v. Barcelona se jugará de nuevo en una fecha próxima.

Liga Metropolitana de Deportes

Reunión de comisiones.—Las comisiones encargadas de investigar los encuentros Magallanes versus Britania y Audax Italiano contra Magallanes se reunirán mañana en la secretaría, las 7 P. M.

Se recomienda la asistencia a los delegados de los clubs interesados, pues se finiquitará en esta reunión.

Partido con Talca. —Se designaron los siguientes jugadores para el entreciudades con la Liga de Talca en esa ciudad el próximo Domingo:

Del Magallanes: Ernst, Touche, Arroyo y hermanos Arellano.

Del Gold Cross: Ramírez y Campino.

Del Ferroviarios: Hamablet, J. Carrasco, Molina, Baeza y Cataldo.

Del Green Cross: Vicuña, Pérez y Larraín.

Del Eleuterio Ramírez: Gatica y A. Díaz.

La partida será por el nocturno del próximo Sábado, a las 7 P. M., desde la Estación Central.

PARTIDAS OFICIALES PARA EL PROXIMO DOMINGO

Primera División, Copa Jackson. — 1.o de Mayo I versus Unión Chilena I; Campos Sports N.o 1; hora, 3.30 P. M.; árbitro, señor Francisco Troncoso.

Semi-final Copa Acosta. —Lautaro Atlético I, ganador serie A. versus Unión I, ganador serie C.; Campos Sports N.o 2; hora, 4.30 P. M.; árbitro, señor Benjamín Saldías.

Final Campeonato Especial, serie A. —Audax Italiano v. Escuela Normal; Campos Sports N.o 1; hora, 5.15 P. M.; árbitro, señor Roberto Miranda.

Directores de turno: Campos de Sports, señores Stewart, Saldías y Cucurella.

LIGA SANTIAGO DE FOOTBALL.—El Directorio está citado para el Jueves, a las 6.30 y 7 P. M., en primera y segunda convocatoria, respectivamente en el local de la Secretaría.

Se dará cuenta del rechazo del voto propuesto por la Liga en la Asociación Chilena.

Los jugadores que no puedan actuar el Domingo deberán excusarse en esta sesión y al efecto se les ruega a todos los componentes del equipo la asistencia a la sesión a fin de darles las últimas instrucciones sobre el viaje.

Los adherentes al viaje deberán cubrir la cuota respectiva en esta sesión.

LIGA O'HIGGINS CONTRA LIGA SANTIAGO.—El próximo Domingo se realizará en Rancagua este interesante lance.

Para esta jornada la Liga Santiago ha designado el siguiente cuadro:

Albino Valenzuela (C. W.), J. M. Alegría (S. E.), Luis Martínez (G.), José del C. Ojeda (E. A.), E. Riquelme (G), (capitán); Ramón Tejo (G), G. Vera (T. G.); M. Acevedo (G); A. Gonzáles (L. B.); Apiolaza (C. W.) y L. Erazo (L. B.)

Reservas: Gaete (T. G.), René Serenderos (L. B.), P. Figueroa (S. E.), J. del C. Pérez (C. W.) y N. Navarro (C. W.)

LIGA DE FOOTBALL DE SANTIAGO. —Partida oficial que se jugará el Domingo próximo:

Primera División

Unión de Peluqueros I versus Sportivo Ecuador I; cancha, Liga Santiago; hora, 5 P. M. Arbitro, don Juan Figueroa.

Partidas oficiales fijadas para el Lunes 8:

Primera División

Santa Elena I versus Star Valparaíso I; cancha Liga Santiago. Hora, 5 P. M. Arbitro, don Héctor Arroyo.

Segunda División

Santa Elena II versus Carlos Walker II; cancha, Liga Santiago. Hora, 3 P. M. Arbitro, don Juan B. Muñoz.

—José M. Infante I versus Teniente Godoy, cancha, Liga Santiago. Hora, 4 P. M.; árbitro, don Fernando Verdugo.

Directores de turno: Cancha Liga Santiago: Domingo, don A. Benavides. Lunes, don Oscar de la Barra y don A. del Solar.

Regresaron los mendocinos

Por la combinación internacional de ayer regresó la delegación del Club Independiente Rivadavia de Mendoza.

En su última presentación del Domingo pasado en Valparaíso venció al seleccionado que presentó el puerto por dos tantos contra cero.

ESCUELA SUPERIOR N.o 56 CON N. 256.—Hoy a las 3 P. M. se juga esta partida final de la tercera rueda del campeonato entre escuelas superiores de Santiago.

La escuela que venza en este encuentro deberá disputar el segundo puesto con la N.o 49.

Como de costumbre, la partida se jugará en la cancha Magallanes, y los alumnos de los establecimientos tendrán entrada libre.

Asociación de Foot-Ball de Santiago

El Consejo de esta colectividad se reunirá extraordinariamente mañana, a las 9 P. M. en el local de su secretaría, Huérfanos 1062 (3.er piso), a fin de ocuparse de la siguiente tabla:

1.o Renuncia del director señor Romeo.

2.o Apelación del Marruecos F. C., sobre el rechazo del reclamo interpuesto de su lance con el Everton.

3.o Actuación de algunos seño
directores.

—Las comisiones de Recla
ciplina se reunirán hoy, a
a fin de ocuparse de
que exigen inmediata
reunión se ruega c
tanes de los pri
Clubs Carioca
pañola.

BALOMPI
T.OL DE
titución co
dos del D
lidad de
se trasla
7 de Dic
go a fin
la Asoc
en com
trofeo
portista
La d
partirá
que pa
para r
noche.
rosos j
se que
resados
que se
teresan
dad de
Los
reunirá
fin de
relacio
seo, y
secreta
BOC
prepara
tuará
en la c
distingui
L s Ace
un variad
a cargo d
ticos de la

CIT

GIMNASTICO
9 P. M. se re
esta institución,
tercer piso.

Patricio Lynch
neral para hoy a
en Patricio Lynch
Se encarece la as
pecial a los señores
Bello, E. Sepúlveda, J.
M. Barra.

Lusitania Atlético F.
General para hoy a las 8
tratará del aniversario.

Santiago Rangers F. C.
General para hoy a las 9 P.
el local de costumbre.

Uruguay F. C.— Directorio
hoy a las 9.30 P. M. en Ave
Matte 473.

1.o de Mayo Juvenil e Infantil F. C.—Junta General ordinaria para hoy a las 8 1|2 P. M. en San Francisco 820.

Chilenito Infantil F. C.—Directorio para hoy a las 8 P. M. en Carrión N.o 1892.

Centro Sportivo La Estrella de Chile.—Directorio para hoy a las 9 P. M. en la Sociedad Artesanos La Unión.

Unión Chilena F. C.—Junta general para hoy. Local de costumbre, a las 8 1|2.

Unión de Peluqueros F. C.—Directorio para hoy, a las 9 P. M., en Lord Cochrane 623.

Britania F. C. — Junta general para hoy, a las 9 P. M., en Santa Filomena 151. Tabla: paseo a "El Monte".

República F. C.—Junta general para hoy, a las 8 1|2 P. M., en Santa Isabel, esquina de Crédito.

Audacia F. C.—Junta general para hoy, a las 9 P. M., en Nataniel N.o 1368.

Unión Cordillera F. C.—Junta General para hoy a las 7 1|2 P. M. en Esperanza 726.

Liverpool F. C.— Junta general par hoy a las 9 P. M. en Huérfanos 1062, tercer piso.

Tabla: Viaje a San Antonio.

Bogotá F. C.—Junta General para hoy a las 9 P. M. en la casa del secretario.

CICLISMO

EL CLUB BARCELONA ORGANIZA LAS CARRERAS DEL DOMINGO

EL JURADO, LAS INSCRIPCIONES Y LOS PREMIOS

El Club Barcelona organiza para el próximo Domingo las primeras carreras que se verifican bajo los auspicios de la Unión Ciclista Provincial de Santiago, recientemente organizada después de la reforma de los estatutos de la Unión Ciclista de Chile.

El programa consta de nueve pruebas, repartidas entre las distintas categorías, las cuales tendrán seguramente un lucido desarrollo, atendiendo a la calidad y números de los concursantes.

Vidal y Bermejo, que desde su vuelta de Europa no han tenido serios adversarios, se preparan para competir con los conocidos ciclistas Pau y Masanés, que representarán los colores del Club Barcelona.

El jurado que controlará por parte de este Club el torneo del Domingo es el siguiente: Comisario general, señor Jesús Palau; ayudante, señor Julio Pau; tesorero general, señor José Alegret; ayudantes, señores Claudio Vicens, Arturo Esteves; jueces de cancha señores José Deu, Santiago Puchalt y M. Ruirosa; jueces de llegada, señores Carlos Pau y Pompeio Dominguez; secretarios, señores Alfonso Pau y José Puchit.

Las inscripciones se siguen recibiendo en Chacabuco 59 y se cierran el Viernes, a las 6 P. M.

¡Q RICO

m.
tar
Por
jetas
las a
cial: S
P. M.

TEJIDOS DE PUNTO

COMPRE UD. ESTE MES A PRECIOS BAJOS, PORQUE DESPUES SUBIRAN LOS PRECIOS POR LA GRAN ALZA DE LAS LANAS Y SEDAS

CASACAS de seda Rouclette, desde $ 35 a	$ 60.00
TRAJES de seda, desde $ 120 a	150.00
BUFANDAS de seda, listadas, desde $ 25 a	60.00
TRAJES sastre de lana, desde $ 80 a	150.00
PALETOES de lana, desde $ 40 a	75.00
TERNITOS tejidos, finos, desde $ 25 a	40.00
JERSEY de hilo para niños, desde $ 8 a	14.00

Fábrica de Tejidos de Jersey

21 DE MAYO ESQUINA SANTO DOMINGO

SONREIRA sin vergüenza quien use Kolynos para blanquear sus dientes.

Kolynos CREMA DENTAL

SERIOS DISGUSTOS ENTRE MATRIMONIOS

Con frecuencia oímos hablar de matrimonios que "se tiran los platos a la cabeza", que están siempre riñendo, siempre de mal humor. Si tratamos de buscar la causa, descubriremos que uno de los dos está enfermo, nervioso, irritable, sin gusto para nada, sin deseos de hacer nada. Probablemente sus riñones tienen la culpa. Mal humor, irritabilidad, flojera, cansancio, mareos, dolores de espalda y cintura con frecuencia indican que los riñones requieren atención. Otros síntomas de desarreglo de los riñones y vejiga son los siguientes. Incontinencia de la orina; dolor o ardor en el caño al hacer aguas; asiento o sedimento en los orines, unas veces blanco y otras veces como ladrillo molido; orines turbios o de mal olor; el orinar de gota en gota o a poquitos; la necesidad de levantarse en la noche a orinar; trialdad de pies y manos; hinchazón alrededor de los tobillos; imposibilidad de hacer fuerzas; respiración agotada y fatigosa, etc. Y no son solamente los casados, sino que también los solteros y viudos jóvenes y viejos, sufren de los riñones y vejiga. Para combatir los síntomas mencionados, recomendamos las

PASTILLAS DEL Dr. BECKER

para los Riñones y Vejiga

Cómprelas en las boticas; los boticarios las recomiendan. Mientras más pronto las tome, mucho mejor para usted.

FABR
DE PUERTAS,
Y DE TODAS
hace y tiene lista pa
ga inmediata

LA REPUBLICA

Barraca y Fábrica de Maderas.

DOMEYKO 2354
Teléfono 182 Parque
D—5

VENDO REGIA RESIDENCIA

Compuesta de: salón, comedor, hall, patio, cinco dormitorios, dos cuartos baño, piezas empleadas, servicios, etc. etc., estilo colonial, lindos papeles, de esquina con entrada y salidas a dos calles, susceptible dividirse en dos casas. FUERTE DEUDA HIPOTECARIA. —RESTO GRANDES FACILIDADES. En calle de residencia pocas cuadras plaza Armas.

PRECIO: $ 200,000
MAS DATOS:
MIGUEL FUENZALIDA B.

1061 MONEDA 1061

F
REPR
VAS
TEATRO
DE VALPARAI
Se piden propuestas públi
el arrendamiento del COLIS
PULAR. Las bases se encue
disposición de los interesado
Administración del Coliseo,
Brasil 967, Valparaíso, y se
ante el Directorio de la Liga
nes 5 de Diciembre, a las 6 1
reservándose el derecho de
zarlas en caso de no conven

PRIMERA COMUNION

CALZADO LONA BLANCA

del N.o 26 arriba, en distintos modelos, a precios sin competencia, ofrece la

ZAPATERIA EL SOVIET

SAN DIEGO 658

Sociedad Minera VICTORIA

Por acuerdo del Directorio, conforme a los Estatutos, cita a Junta General Ordinaria de Accionistas para el Miércoles 10 del presente, a las 4 P. M., en la oficina de la Sociedad, Bandera 109, con el objeto de dar a conocer la Memoria y Balance.

El Registro de Accionistas permanecerá cerrado desde esta fecha hasta el día de la reunión inclusive.

Santiago, Diciembre 2 de 1924.

EL GERENTE.

Propuestas Públicas

Pídense propuestas públicas para dotar de local a la Escuela N.o 129 del departamento de Santiago, dentro del siguiente radio: Alameda, Maestranza, Marín, Lira. — Canon anual: $ 3,000.

Las propuestas se abrirán el día 8 de Diciembre, en la Sección Locales de la Dirección General de Educación Primaria, a las 3 P. M., en donde se darán los datos que se soliciten.

EL DIRECTOR GENERAL DE EDUCACION PRIMARIA

D—3

COMPAÑIA INDUSTRIAL DE CATRES

General Or-

Nuevos Discos "VICTOR"

Grandes Novedades Recibidas

UN NUEVO DISCO DE CARUSO, NO RECIBIDO HASTA HOY:

SCORDAME y SENSA NISCIUNO

(Sello rojo, doble)

LA BAYADERA

SHIMMY

BERTA SINGERMAN

MARCHA TRIUNFAL (R. DARIO);
UNA HORA DE ALEGRIA Y LOCURA.

DE GOGORZA

PREGUNTALES A LAS ESTRELLAS

NAVARRO

Varios discos de "MARUXA"

GIGLI

Serenta de Toselli;
Tú sola;
Millones de Arlequín;
Andrea Chenier: Improvviso:
arta: M'appari.
(Sello rojo, dobles)

"MARUXA"

Preludio del acto segundo, por la Orquesta del Gramófono.

NOVEDADES EN BAILE:

En el valle de los Reyes;
El pájaro azul (fado);
My sun (O sole mío);
Una cosa que no puede olvidarse;
Mi viejo amor (tango);
Es por ella (tango)
Marchetá (shimmy);

A PRINCESA DE LAS CZARDAS

ONE-STEP Y VALS

Mc CORMACK

A las tres de la mañana
(Vals cantado)

EMILIO SAGI-BARBA

LA COLECCION COMPLETA DE SUS DISCOS, EN SELLO AZUL DOBLES.

LAS CORSARIAS

PASO DOBLE

SAGI-BARBA

Alma de Dios: coro;
Bohemios: coro, etc.

CHALIAPIN

Canto de los boteros del Volga;
In questa tomba oscura;
Barbero de Sevilla, (Calumnia);
El Profeta.

ORQUESTA VICTOR

Fausto: Vals de la Kermesse;
Fausto: Vals de la Noche Walpurgis;
Sylvia: Pizzicato;
Condenación de Fausto: Danza de los silfos.

"HIS MASTER'S VOICE"

GRAFIA DEL PASAJE

CASILLA 3582

LIQUIDACION

DE

AS DE ESCRIBIR

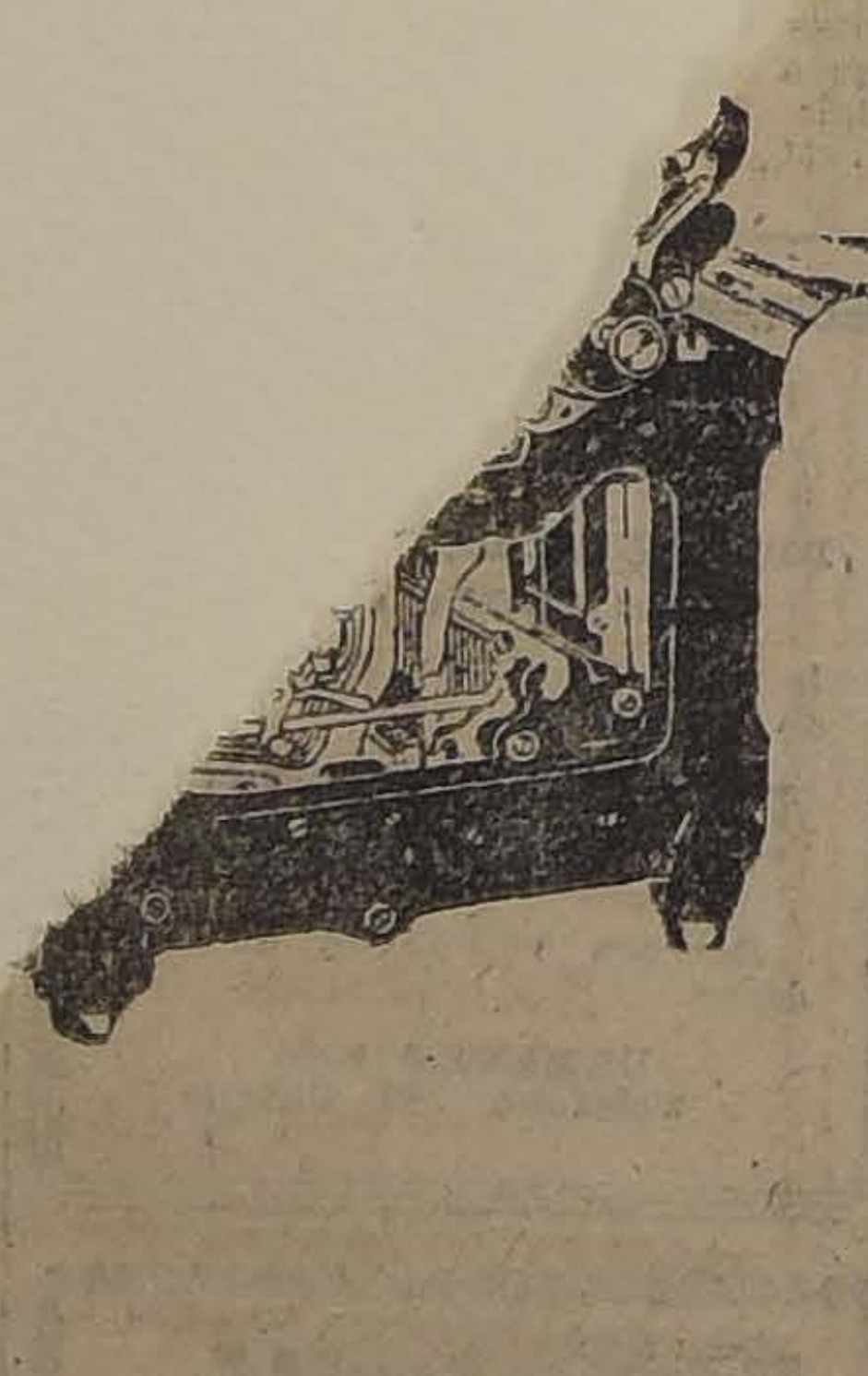

REMIGTON portatil

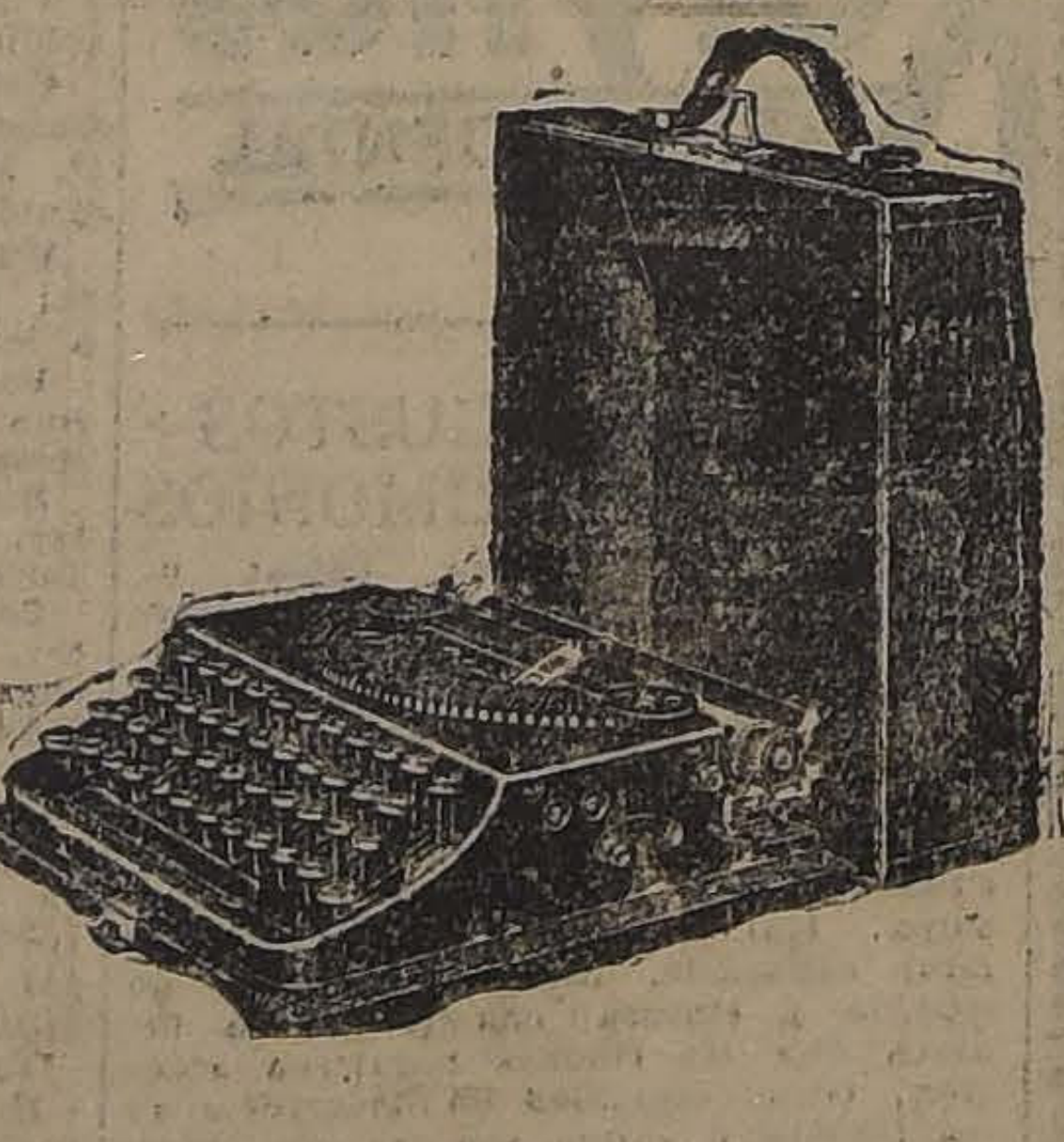

Aprovecheche

Aprovechebe

CAJAS REBISTRADORAS

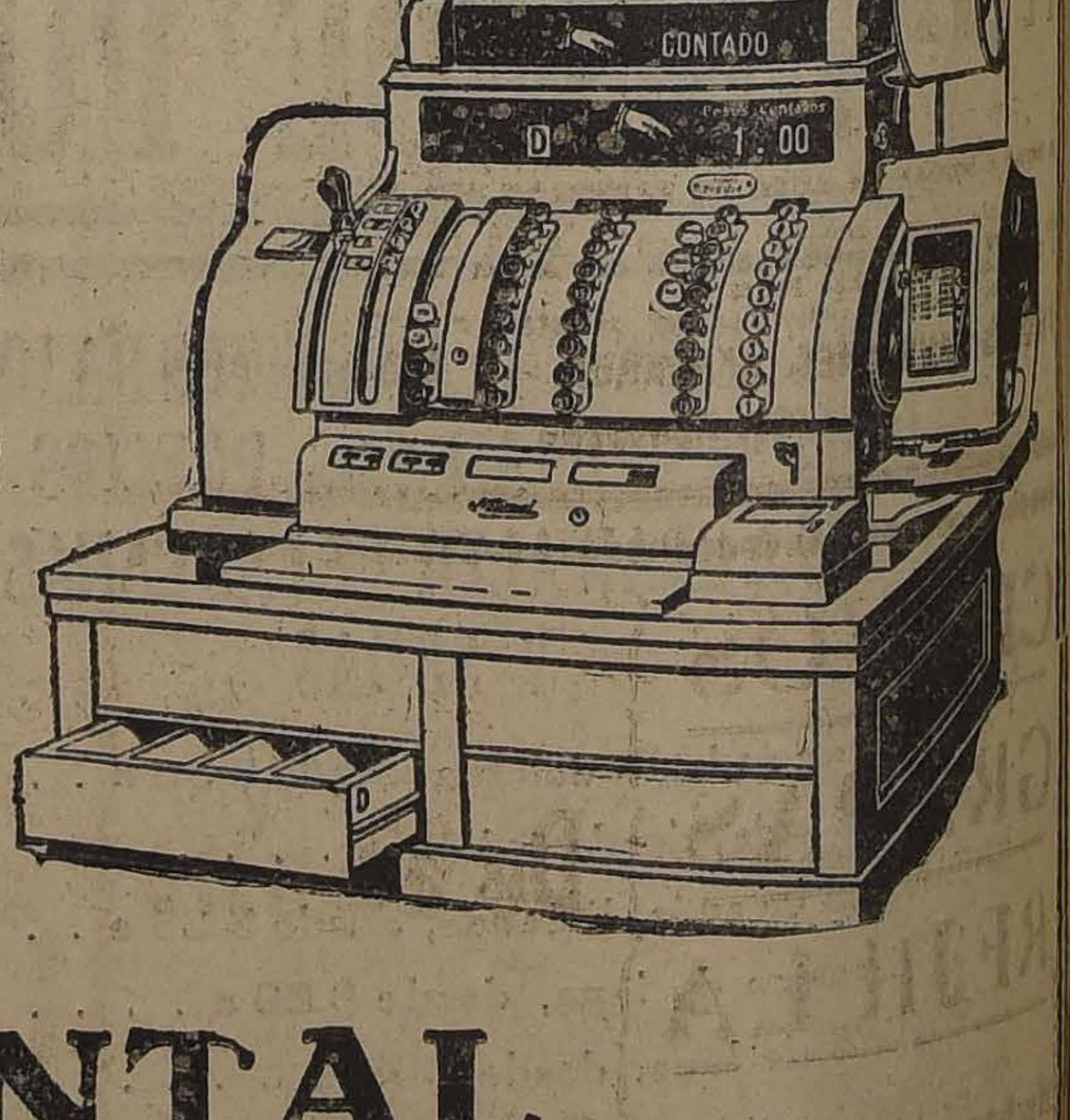

TALLERES CONTINENTAL

HUERFANOS 1057
TELEFONO INGLES 3446

HUERFANOS 1057
CASILLA 3535

EL SECRETARIO GENERAL DE LA FEDERACION OBRERA DE CHILE HABLARA A LAS TEJEDORAS

LA ASAMBLEA DE HOY EN EL LOCAL DE LOS PANIFICADORES

Esta tarde, de 6 a 7.30 se llevará a cabo la conferencia que dictará el señor Roberto Salinas, secretario general de la Junta Ejecutiva de la Federación Obrera de Chile, ante el gremio de tejedoras de la capital.

Esta conferencia se efectuará en el local de los Panificadores, Maipú 840.

Entre el gremio de tejedoras reina especial interés por concurrir a esta conferencia, pues además del discurso del señor Salinas, hablarán otros oradores obreros y se tratará sobre la reorganización de la entidad que componen las obreras que trabajan en las distintas fábricas de la capital.

ACTIVIDADES DEL GRUPO MEXICO

El Directorio del Grupo México se encuentra empeñado en preparar la realización de los diversos actos que ha venido organizando en este último tiempo, y que están en el orden siguiente:

RECITAL POETICO GRATUITO

Este acto, debido a la gentileza de la señora Mary de Garfias se realizará en el local del Teatro Esmeralda, galantemente cedido por la Empresa Valenzuela Basterrica, el próximo Domingo, a las 10 de la mañana.

Para esta fiesta no se necesita de entradas y a ella podrán asistir todas las personas que lo deseen, siendo el interés del Directorio del Grupo que concurran de preferencia las instituciones culturales y educacionales, para cuyos representantes habrán localidades reservadas.

Amenizará esta fiesta un conjunto musical obrero.

LOS ACTOS EN LA SOCIEDAD ARTESANOS LA UNION

El cuerpo artístico de esta entidad tiene a su cargo los concursos solicitados por el Centro Estrella de Chile y por la Escuela de la Sociedad Artesanos La Unión, a realizarse el Sábado y Domingo en la noche, respectivamente.

Toman parte en estas fiestas los señores Matus del Olmo, Willie Carvallo, señorita Brisalia Uribe, señor Miguel Martín, señorita Martina Valencia y Maruja Cifuentes.

Con tal motivo, deberán estar a las nueve de la noche en punto, en el local indicado.

EL CONCURSO DE DECLAMACION

Las inscripciones para este torneo se seguirán recibiendo únicamente hasta el 11 de los corrientes, fecha en que a las seis de la tarde quedarán cerradas.

A las instituciones que han designado sus representantes y aún no lo han comunicado a este Grupo, se les ruega lo hagan a la brevedad posible para los efectos de su anotación.

OTRO PREMIO

El señor Nicanor de la Sotta, en un rasgo de gentileza ha prometido al Directorio instituír un premio que llevará su nombre y que será para la categoría aficionados sin premio, segunda parte.

El Directorio ha agradecido esta determinación del señor de la Sotta.

FIESTA PARA LOS HUERFANITOS

De acuerdo con la opinión del Directorio, el señor Miguel Martín, director artístico ha iniciado la confección de un buen programa para una fiesta que esta institución le ofrecerá a los huerfanitos en los días de la Pascua.

Esta fiesta tiende al propósito de hacerles más simpático los momentos de las festividades de Pascual a los huerfanitos.

Estando en el ánimo de que esta fiesta resulte de lo más simpática, el Grupo México invita a participar en ella a todas las instituciones culturales que lo deseen, debiendo para este efecto manifestar su adhesión, por nota, a la Secretaría, Cueto 845.

FIESTAS SOCIALES

SOCIEDAD "LA UNIVERSAL"

El próximo Domingo, a las 4 P. M., se efectuará el paseo campestre que realizará esta sociedad a Barrancas, en celebración de su 21 aniversario social.

Las adhesiones continúan abiertas y valen $ 9.00 para caballeros y $ 8 para señoras o señoritas.

Por el entusiasmo que existe entre los miembros de esta institución, el paseo deberá resultar un buen éxito.

CENTRO POLICIAL MANUEL CONCHA P. — La Comisión de Fiestas prepara para hoy a las 9 P. M. un baile en honor de las familias del barrio.

ESTUDIANTINA LA UNION. — Se avisa a los socios ejecutantes y principiantes que esta estudiantina se ha trasladado a la calle Herrera 1293.

A las señoritas y jóvenes del barrio que deseen aprender algún instrumento en esta Estudiantina se les enseña lo siguiente: mandolino, bandurria, guitarra y violín, pueden pasar a tomar datos los días de clases, Lunes y Jueves de 8 a 10 P. M.

ACUERDOS SOCIALES

CONJUNTO M. Y L. LA ARMONIA. — Reunido últimamente este Conjunto, acordó aceptar la petición de concurso musical de las sociedades: The Olimpic Club, para el Domingo pasado, compromiso que fué cumplido satisfactoriamente, y Sociedad de S. M. Bernardo O'Higgins, para el Domingo próximo, en Recoleta 160, local en que esa sociedad celebrará una fiesta social de 5 P. M. adelante.

Se previene a los ejecutantes que habiéndose aceptado este último concurso, deben concurrir mañana a ensayo, a las 9 P. M., en el local de costumbre, y el Domingo a las 4.30 P. M., en Recoleta 160.

CENTRO ARTISTICO ESTUDIO Y PROGRESO. — Para esta noche, a las 9 P. M., están convocados los socios de esta institución a una importante sesión de junta general para preocuparse de importantes asuntos pendientes y que necesitan la sanción de una asamblea de esta naturaleza.

Tabla: cuenta de la comisión de fiestas, de las diferentes secciones y labor de ellas, cuestión local, social y solicitudes de aspirantes a socios; elección de nuevos directores, etc.

Se pone en conocimiento de los socios, que es obligatoria su asistencia a esta sesión.

Dentro del mayor entusiasmo viene trabajando la comisión respectiva con motivo de efectuarse el próximo Sábado un acto musical y baile social a beneficio de los fondos sociales de la sección Educación Física de este Centro.

Centro Camilo Ortúzar

Despedida de soltero. — Un grupo de directores y socios del Centro le ofreció el Martes una manifestación al señor Manuel González B., con motivo de su próximo matrimonio. Consistió ésta en un té servido en el comedor social de la institución.

Al señor González le han festejado sus amigos, no sólo por ser un luchador por los ideales del centro, sino por haber formado parte del directorio y de la sección musical, cargos que abandonó por asuntos particulares.

El señor presidente le ofreció el acto contestando el festejado, en términos llenos de gratitud.

SOCIEDAD INSTRUCTIVA DE S. M. DE A. S LA AURORA. — Esta institución tomó los siguientes acuerdos:

1.o Contestar la nota con los datos solicitados por la Institución Museo Nacional.

2.o Nombrar al señor Francisco Sepúlveda y Raquel Rivas, miembros de la comisión de contabilidad en reemplazo de los señores: P. Vallejos y P. Moya.

3.o Quedó compuesto de los siguientes personas la comisión para visitar al socio enfermo señor Luis Quezada, F. Bahamondes, J. Vidal, P. Moya, B. Bustos, J. Alvarez, y R. Rivas.

4.o Celebrar junta general extraordinaria hoy a las 8 y media P. M.

5.o Se aceptaron como socios al señor Jorge Varela A. y señora Margarita Rodrígues de Estay.

6.o Auspiciar la velada de beneficio del socio señor H. Barahona.

LA CONFERENCIA DEL VIERNES EN LA SOCIEDAD UNION DE PELUQUEROS

EL CENTENARIO DE AYACUCHO

El doctor Cienfuegos, presidente de la Sociedad Médica de Pediatría, dará el Viernes 5 del actual, su segunda conferencia sobre el cuidado, alimentación y crianza de los niños en su primera edad. Nos hacemos un deber de recomendar principalmente a las madres a esta conferencia por lo interesante de sus consejos y conocimientos que encierra el trabajo del doctor Cienfuegos. Creyéndolo así el secretario del Congreso Social Obrero, solicitó del doctor el trabajo, con el fin de hacerlo imprimir en gran cantidad con el objeto de divulgarlo entre todas las sociedades obreras del país.

Una efeméride, que marcó en la historia de los pueblos libres de América una fecha imborrable, es el centenario de la batalla de Ayacucho, que se celebrará el día 9 de Diciembre en un amplio local obrero.

En esta ocasión hablará el Cónsul General de Venezuela, señor Tito V. Lizoni, y asistirá el Ministro del país hermano, el programa estará a cargo de los elementos más aventajados del Ateneo.

A LAS COMISIONES DEL ATENEO OBRERO

Se nos encarga citar especialmente a las comisiones nombradas últimamente por el Ateneo con el objeto de efectuar una velada a beneficio de la familia del que fué en vida un artista desinteresado y altruista Pedro P. Araya O. Forman la comisión los señores: Francisco Lira, Manuel A. Guerra y Gregorio Latapiat. Esta comisión deberá citar a las colectividades afines con el objeto de nombrar un comité mixto pro-familia Araya, la que organizará autónomamente la fiesta teatral.

A las instituciones como Grupo México, Asambleas Populares, Centro Social San Miguel, Centro El Despertar, Conjunto Artístico Presidente Obregón, Centro Ferroviario de Cultura, etc.

HABANOS SELECTOS ¢ 80
HABANOS XXXX ¢ 60
Yo Fumo
Reina Victoria

LA SOCIEDAD UNION DE COMERCIANTES Y AGRICULTORES CELEBRARA EL 6.o ANIVERSARIO DE SU FUNDACION

EL PROGRAMA QUE SE LLEVARA A CABO EL PROXIMO DOMINGO

Con motivo de cumplir el 6.o aniversario de su fundación, la Sociedad Unión de Comerciantes y Agricultores celebrará el próximo Domingo una simpática fiesta en la quinta La Boheme, Independencia 138.

El programa que ha preparado el directorio de esta prestigiosa institución, empezará a desarrollarse desde el Sábado. Se llevará a efecto una interesante velada literario musical en el salón social de la institución, Salas 208.

Para aambas fiestas se han invitado a las familias de los socios e instituciones amigas. Por el entusiasmo que se nota entre los miembros de la colectividad, estas festividades deben alcanzar un buen éxito.

Los retirados de la Policía

Cítase a todos los retirados de la policía, en especial a los miembros de la Sociedad Joaquín Pinto Concha, para una última reunión que tendrá lugar el Domingo 7 del presente en los salones del "Diario Ilustrado" a las 10 A. M., a fin de darles cuenta acerca de las gestiones que se han hecho sobre el aumento de las pensiones y otros asuntos de suma importancia que se les dará a conocer.

UNION CENTRAL DE EMPAPELADORES EN RESISTENCIA — En la junta general del Domingo se tomaron los siguientes acuerdos: deja sin efecto la compra de un mueble de su propiedad para nuestra biblioteca, y cederlo temporalmente a la organización organizar un paseo campestre para el 28 del presente, fijándose una cuota de $ 10 para los socios; fijar el 15 del presente para una amplia reunión a las 9 A. M. con los fines de recoger la contestación de una nota que se pasó a las distintas tiendas; nombra una comisión de dos compañeros para que nos represente ante el Comité Pro Libertades Públicas; avisar a los compañeros que deseen cancelar sus cuotas o incorporaciones verse con los delegados que hay en las distintas tiendas; el operario que no tenga la tarifa de nuestra organización no somos responsables de sus deficiencias; citar al directorio y delegados de las tiendas para hoy a las 7 1|2 P. M. en calle Santiago 1260.

Centro de Tapiceros de Santiago. —Cita a junta general para hoy a las 9 P. M.

CITACIONES

Sociedad de Socorros Mutuos "Bernardo O'Higins.—A junta de Directorio para hoy, a las 8 P. M., Andrés Bello 447.

Unión de Carroceros y Operarios de Garages.—A junta general para hoy, a las 6 P. M., a todos los operarios que laboran en el ramo de carrocerías y garages, especialmente a los del garage inglés.

Local, Sotomayor N.o 5 A.

Sindicato Obrero de Fábricas de Espejos, Vidrieros y Ramos Similares.—Sesión de Directorio para mañana 4. Andrés Bello 447.

Sociedad de S. Mutuos Unión de I. en Escobas 'Arturo Prat'5.—A reunión general mañana, a las 7 P. M., en Independencia 806.

Sociedad "Manuel Rodríguez". — A sesión de Directorio para hoy, a las 9 y media P. M.

Confederación de Sindicatos Blancos de Chile.—Reunión para hoy, a las 8 en el local de costumbre. Concurrirá a esta reunión Monseñor de Andrea.

Sindicato Blanco de la Policía de Aseo.—El Viernes próximo, en el local de la casa del pueblo se reunirá esta colectividad.

Sindicato de Carpinteros y Ramos Similares.—Asamblea para mañana, a las 6 en el local de costumbre.

Sindicato de Chauffeurs. — Asamblea para mañana, a las 9.

Biblioteca Sindicalista de la Casa del Pueblo.—Se les avisa a los señores sindicalistas, que esta biblioteca obrera está a disposición de los asociados.

Federación de Chauffeurs de Chile.—A junta general extraordinaria para el Viernes, a las 9 P. M., en Mapocho 1184.

Centro de Organización Sindical Carmelo y Praga.—A junta general hoy, a las 8 P. M., en Independencia N.o 180.

Sociedad Mutual de Comerciantes.—Mañana, a la hora de costumbre, sesionará esta institución.

Sociedad Artesanos "La Unión", (Comisión de Fiestas). — A todos sus miembros para hoy, a las 8.30 P. M.

La Unión Sindical de Empajaderes en Damajuanas.—A reunión para hoy, a las 5 P. M.

Local, Franklin 1407.

Centro Artístico Pedro Sienna

Este Centro acordó prestar su concurso a la Federación de Sastres para una velada que se efectuará el Sábado próximo en el salón de La Universal. Con este objeto, se cita para hoy en Maule 694 a los siguientes socios: Yolanda Virano, Adela Astorga, Gustavo Silva, Humberto Cáceres, Arturo Silva, Enrique Aguilera, Segundo Peña y Ramón Meza.

EN LA ASOCIACION DE CUADROS ARTISTICOS

Sesión de Junta de delegados. — Para el próximo Viernes se ha convocado a los delegados de los Conjuntos Artísticos adheridos a la Asociación de Cuadros Artísticos a una importante sesión de junta de delegados, donde se elegirá un nuevo cuerpo directivo que regirá los destinos de esta colectividad artística en este nuevo período social.

Dada la importancia de esta sesión, reina especial interés por asistir a ella, pues en esta sesión se fijará un programa mínimo de trabajo; tarea que se encomendaría al nuevo cuerpo directivo, que se elegirá en esta asamblea.

El Conjunto Artístico Alejandro Flores

A LAS SOCIEDADES OBRERAS DE LA CAPITAL

En vista que contamos con un elemento bastante capacitado para cumplir un programa teatral, nos ponemos a las órdenes de las sociedades obreras que lo soliciten, siempre que se dirijan a nuestra secretaría de la calle Santa Rosa 254, con quince días de anticipación, para poder presentar las obras y números de varietés bien ensayados, para que así el público pueda apreciar el esfuerzo de este grupo de muchachos aficionados al teatro obrero.

Centro El Despertar

Por acuerdo de la última asamblea general extraordinaria, se cita a todos los miembros de esta institución a sesión para mañana a las 9 P. M. Los puntos a tratar son: paseo a Peñaflor; unificación de actividades sociales del Centro; policlínico; escuela politécnica; servicio dental de la institución; asuntos internos.

Se recomienda la asistencia de los asociados, como también el cumplimiento en sus cotizaciones.

—Se cita para mañana a las 9 P. M. a los componentes del Cuadro Artístico El Despertar.

—Mañana a las 8.30 P. M. se efectuará el baile que esta institución prepara en honor del Dr. Gregorio Holman.

LA SOCIEDAD DE EMPLEADOS DE CARNICERIAS "EL ESFUERZO"

LA CONFERENCIA DE MAÑANA DEL SEÑOR CASTOR VILARIN

Esta institución ha desarrollado últimamente una vasta labor cultural, propendiendo a la instrucción de sus numerosos asociados.

Las comisiones nombradas han desempeñado con todo entusiasmo su cometido, especialmente las que tienen a su cargo la preparación de conferencias a cargo de luchadores obreros.

Mañana en la noche se llevará a cabo en el local de la I. W. W. una interesante velada, en la que hará uso de la palabra el señor Castor Vilarin, quien se referirá a la orientación social, moral y económica de la clase trabajadora.

Después de la conferencia se efectuará una sesión solemne en la que se tratarán, entre otras cosas, el pacto de los industriales del Matadero y las medidas que adoptarán frente a él.

Dada la importancia de la reunión, se nos pide encarecer la asistencia y puntualidad en la hora.

La Salud Llama a su Puerta NO la Deje Escapar

¿Porqué ha de pasar la vida tan inactivo y triste dominado por sus malestares y trastornos cuando hay un medio por el cual Vd. puede recobrar su bienestar y su felicidad gozando ampliamente de la vida? Si considera que Vd. puede obtener en cualquier farmacia y sin grandes erogaciones el Tanlac, afamado Tónico Reconstituyente y Estomacal, es evidente que la salud está llamando a su puerta y que es un deber para con Vd. mismo y para con su familia el no dejar que se aleje. Son muchos los malestares que tienen su origen en el estómago y por eso hay que cuidarlo con esmero. Tanlac comienza su acción ayudando al estómago desarreglado a cumplir con sus funciones en forma debida con lo cual todo el organismo empieza a vigorizarse. Si Vd. sufre de dispepsia, agotamiento, estreñimiento, nerviosidad, si ha perdido su apetito y si tiene la lengua recubierta de una capa blanca, no hay duda que Vd. necesita tomar Tanlac. Tanlac ha sido sumamente eficaz a muchas personas que padecían lo mismo que Vd. Deje que haga lo mismo con usted.

TANLAC

EN TODAS LAS FARMACIAS

LA SOCIEDAD DE S. M. DE CERVECEROS ANDRES EBNER Y LAS TARDES CULTURALES

La secretaría del Ateneo Obrero ha recibido de la Sociedad de S. M. de Cerveceros, Andrés Ebner, una atenta nota en la que solicitan del Ateneo los programas para estas veladas culturales que el directorio de esa sociedad se ha propuesto desarrollar en su amplio local de la calle Olivos N.o 986.

La inauguración de estas fiestas, que no sólo sus dirigentes la propiciarán, para sus asociados, sino que también para todas las familias del barrio, se inaugurará el Domingo 7 del actual con una gran fiesta, la que se efectuará en la tarde, a las 4 P. M.

Las demás se harán a mediados de semana, ya sean a las 6 P. M. o en la noche, las que se harán con proyecciones luminosas, o biógrafo.

En la próxima edición daremos a conocer el programa y las personas que dictarán la primera conferencia, una de las cuales será el distinguido escritor señor Joaquín Edwards Bello. Entre los conferencistas podemos citar: la Sociedad Médica de Pediatría, la Institución Patria y Hogar, el poeta diplomático don Diego Dublé Urrutia, el periodista Augusto Iglesias, C. Miranda Larco, el sabio entomólogo señor Carlos Porter, y otros que aún no han contestado.

SILLAS

"La Gran Rapid"

FABRICA NACIONAL

Delicias 3538

Delicias 3538

Pida Catálogo a

C. PINOCHET L.

Santiago. — Casilla 4531

SE NECESITA

maestro competente para hacerse cargo sección maquinarias Fábrica Calzado escarpín y Black.

Dirigirse por escrito a

CASILLA 323, VALDIVIA

con referencias.

TERMAS DE CAUQUENES

RANCAGUA

A SOLO 4 HORAS EN AUTO DE SANTIAGO POR BUEN CAMINO

Los trenes que salen de Alameda a las 7 1|2 y 8 1|2 combinan en Rancagua, en la misma estación con el del Teniente, que llega a las Termas a las 12.20 P. M.

Datos, prospectos, informes por telégrafo y correo, a:

TERMAS CAUQUENES. RANCAGUA — Teléfono Inglés 127, Rancagua

CLAVOS

GRAPAS De alambre

REJILLA

Hechos en nuestras Fábricas con los mejores materiales

OFRECEN:

SANTIAGO WEBB & Co.

Casilla 1767-Estado 156-170-Tel. Ing. 3176-3177

¿Para qué Cortar los Callos? Use "Gets-It"

Los cirujanos no operan ni en sus propios pies. Usan "Gets-It" para librar a sus pies

aquella tortura ¿Para qué corre Ud
o de una infección o de una cortadura
navaja, cuando es tan fácil eliminar
s y las callosidades de una manera rápi
pleta y permanente? Dos o tres gotas
s-It" dejan insensible a cualquier cal
ués lo afloja, y Ud. puede desprende
experimentar jamás el menor dolo
pre una botellita hoy mismo. E. Lawrence
Co. Fabricantes, Chicago, E. U. A.

DAUBE y Cía.

Valparaíso — Santiago — Concepción

BORAXOL

El REY de los jabones

BEBA

COMO APERITIVO

un coctail en cognac La Parra de Oro y como digestivo una copa de COGNAC LA PARRA DE ORO de la Viña Errázuriz Panquehue, se sentirá sano y reconfortado para su trabajo

Pídalo al Depósito de esta viña en Santiago

SANTA ROSA 835

Teléfono 164 Matadero

PRECIO DEL CAJON: $ 140

LUIS GONZALEZ Z.

AGENTE

DISCOS VICTOR

SELLO ROJO

SELECTO SURTIDO, OCASION VENDE

San Pablo 2215

GRAN REMEDIO UNIVERSAL NITRO — OZONA

Lowe-Weissflog, el único comprobado por medio de la radiografía que cura tuberculosis (tisis). Pruebas a la vista. Afamado desde 1881. Cura radicalmente hígado, riñones, estómago, pulmones, neuritis, asma, diabetes, albuminuria, reumatismo, hidropesía, obesidad, epilepsia, apoplegía, anemia, catarro intestinal, disentería, apendicitis, peritonitis, almorranas, fístulas furunculosas, enfermedades piel, sangre, enfermedades secretas. Prodigioso en aneurisma, en enfermedades corazón, cerebro, vista, espina dorsal, etc. Viruela, peste negra, hemorrágica, peste bubónica, tifus, pestes y fiebres en general, son vencidas a pocas horas con repetidos lavados intestinales y tomas. Igual tratamiento para demás enfermedades. Catecismo Nitro-Ozona, consúltelo todo enfermo, sea cual fuere el mal encontrará el medio seguro de sanar radicalmente. Pídase a Suc. Luis Lowe, Claras 149. Teléfono 1830. Casilla 832. Daube y Cía., y principales Boticas.

LAUREL SECO

1|3x10, 3|4x10, 1x10; 1 1|2x10 2x2, 2x3 y 2x4 en bruto y elaborado, tiene gran existencia:

LA REPUBLICA

BARRACA Y FABRICA

DOMEYKO 2354

N—29

LUBRICANTES "GIBBSOIL"

de Fabricación Inglesa, para toda clase de automóviles y maquinarias

GIBBS & Cía.

SANTIAGO

POR APROXIMARSE EL BALANCE

EL DEPOSITO DE

Calzado "LA FORTUNA"

OFRECE EN TODA LA MERCADERIA UNA REBAJA DE UN

25 %

NO DESPERDICIE ESTA OPORTUNIDAD Y ECONOMICE DINERO COMPRANDO UN BUEN CALZADO EN EL ACREDITADO DEPOSITO

"LA FORTUNA" — PUENTE 732

EMPLEADOS

Para ventas y trabajos internos, necesita CASA IMPORTADORA.

Solicitudes, indicando pretensiones, a

CASILLA N.° 302

EN CALLE DEL CARMEN

Muy próxima a Delicias, regia casa habitación, un piso: salón, escritorio, dormitorios, cuartos de baño, comedor, cuarto, dependencias, patio, hall, casa muy bien tenida. Deuda $ 30,000. Resto grandes facilidades pidan

Precio $ 140,000

MIGUEL FUENZALIDA B.

1061 MONEDA 1061

ASIGNACION DE PESOS PARA LAS CARRERAS DEL DOMINGO Y LUNES EN AMBOS HIPODROMOS

CLUB HIPICO

DOMINGO 7

Premio RODILLARD.— 1.800 metros.— Para caballos de tres años, ganadores de una o dos carreras.— Peso: 54 kilos.— Recargo de cuatro kilos al ganador de dos carreras.—Recargo de cuatro kilos al ganador de dos carreras.— Recargo extra de tres kilos al ganador de un premio clásico o reglamentario.— Inscripción: $ 35.— Premio: $ 4 mil al 1.o

Mon Homme	58	Sixpence	54
Lochaber	58	Almoneda	52
Modorra	55	Humorada	52
Zadorija	56	Gomalaca	52
Fan Fan	54		

Premio RAMPART.— 1,600 metros.— Para caballos de tres años, que no hayan ganado.— Peso: 56 kilos.— Inscripción: $ 40.— Premio: $ 4,000 al 1.o

Obsequio II.	59	Calderón	56
Discutido	56	Alpujarra	54
Harding	56	Cartilla	54
Galloway	56	Posdata	54
Labrador	56	Presidencia	54
Rey de Esp.	56	Zapatilla	54
Evohé	56		

Premio EMILIO IRARRAZAVAL (clásico).— 1,400 metros.— Para 3 años y más, nacidos en el país, que no hayan ganado premios clásicos o reglamentarios.— Peso de reglamento.— Descargo de tres kilos a los que no hayan ganado más de $ 15,000.— Inscripción: $ 50.— Ratificación: $ 50 el Lunes antes de la carrera.— Premio: $ 10,000 al 1.o

Sigma	60	Minué	52
Kayukeo	57	Torreón	52
Jana	53	Zambo	52
Almanzor	52	Picazón	50
Dominó	52	Zadorija	50
Alnero	52		

Premio REBECA.— 2,300 metros.—Para todo caballo ganador.— Handicap.— Inscripción: $ 45.— Premio: $ 4.500 al 1.o

Joy Bird	63	Luice	43
Insaciable	58	Telinga	43
Risa Loca	58	Zambo	41
Metternich	54	[illegible]	40
Mal Día	53	Mon Homme	40
Jaramago	52	Grampian	40
Lacierva	50	[illegible]	40
Gran Bonetón	49	Jolly Fellow	40
Greetings	57	[illegible]	40
		Omikrón	40

Premio RIVIERA.— 2,100 metros.— Para caballos que hayan ganado más de $ 10,000.— Handicap.— Inscripción: $ 35.— Premio: $ 3,500 al 1.o

1.a serie

Puff	64	Pitillo	47
Predilecta	59	Penthation	47
Billy White	55	La Princesa	46
Matango	53	Canción	45
Pimpolla	50	Yelcho Palena	45
Lea	50	Facuo	43
Irlandés	50		
Blandina	47		

2.a serie

Capitolio	58	Lírica	53
Torquemada	58	Charlatán	51
Kolipí	57	Iverdún	59
Jilguero	57	Náutico	49
Variable	57	Elita	46
Gondolero	54	Ancoa	45
Vilú	54	Yo	45
Glacé	53		

Premio.. .. .. 1,600 metros. — Para todo caballo ganador. —Handicap. — Inscripción: $ 40.— Premio: $ 4,000 al 1.o

1.a Serie

Kilos		Kilos	
Macaulay	63	Lea	46
Bricole	58	Fanfarrona	45
Boggle	50	La Princesa	44
Matango	50	Malesherbes	44
Telinga	50	Gorgorito	42
Moloch	47	Torquemada	41
Adriático	46		

2.a Serie

Sin Duda	58	Kansas	50
El Godo	56	Modorra	50
Grampián	56	Villapín	48
T. Ilusión	53	Omikrón	47
J. Fellow	52	Jorquera	45
G. Dama	51	Joselito	44
Aramayo	51	Monday	41

LUNES 8

Premio SANTONINA.— 1,400 metros.— (De venta).— Para caballos nacidos en el país que se vendan por $ 10,000.— Peso de reglamento.— Descargo de cinco kilos a los que se vendan por $ 7,000 y de diez kilos a los que se vendan por $ 4,000.— Inscripción: $ 30.— Premio: $ 3,000 al 1.o

Boggle	56	Yumbel	50
Kansas	56	Yorkminster	50
Aramayo	55	Torquemada	50
Macaulay	55	Zomol	50
Jolly Fellow	55	Tangola	49
Turista	55	Toinette	49
G. Dama	54	Xois	49
Indino	51	Catacumba	49
Landry	51	Toldilla	49
Wintergreen	51	Habilosa	48
Joselito	51	Otumba	48
Marconigrama	51	Iveline	48
Ispaham	50	Landrú	45

Premio SAINT BLAISE.— 1,800 metros — Para caballos de tres años, ganadores de una carrera.— Peso: $ 56 kilos.— Inscrición: $ 40.—Premio: $ 4,000 al 1.o

Modorra	57	Almoneda	54
Fan Fan	56	Humorada	54
Itch	56	Malharia	54
Torreón	56	Jalea	54
Sixpence	56	Gomalaca	54
Libélula	54	La Tulipe	54
Serenísima	54		

Premio SANDRIDGE.— 1,600 metros.— Para caballos de tres años, nacidos en el país, que no hayan ganado.— Peso: 56 kilos.— Inscripción: $ 40.— Premio: $ 4,000 al 1.o

Calderón	56	Rey de Esp.	56
Evohé	56	Alpujarra	54
Omikrón	56	Postdata	54
Galloway	56	Zapatilla	54
Harding	56	Ediths	54
Marly	56	Korea	54
Libinoc	56	Presidencia	54

Premio LA COPA (clásico). — 3,200 metros.— Para tres años y más.— Peso de reglamento.— Inscripción: $ 100.— Ratificación: $ 100 el Lunes antes de la carrera.— Premio: $ 20,000 y un objeto de arte al 1.o

Almodovar	58	Chevrolet	58
A. Chenier	58	Portos	58
Bombero	58	Mon Homme	53
Echekalte	58	Paitanás	53

Premio SIR SAMUEL.— 1,500 metros.— Para caballos que hayan ganado más de $ 15,000.— Handicap. —Inscripción: $ 35.— Premio: $ 3,500 al 1.o

Predilecta	59	Bilanz	46
Billy White	55	Landry	46
Platónica	54	Malesherbes	46
Jana	53	Grampian	45
Baggle	52	El Godo	45
Matango	52	Todo Ilusión	42
Telipga	52	Gondolero	41
Moloch	49	Gran Dama	40
Adriá	48	Kansas	40
Lea	48	Madagascar	40
Sin Duda	47		

Premio .. .. 1,400 metros. — Para caballos que no hayan ganado más de $ 15,000. — Peso: 60 kilos. — Descargo de un kilo por cada $ 1,000 menos ganados. —Inscripción: $ 35.—Premio: $ 3,500 al 1.o

1.a Serie

Penthation	60	Zomol	51
Juglar	54	Minué	49
Monday	54	Azpeitia	48
Alesia	53	Puntadita	48
Joselito	53	Jalea	47
Coll-vun	51		

2.a Serie

Yerville	55	Mistere	49
Tarnopol	54	Porciúncula	49
Soga	52	Sixpence	49
Yveline	52	Otumba	48
Aramayo	50	Villapín	48
Dominó	50		

3.a Serie

Grenoble	51	Eliane	47
Fiolidina	49	Yumbel	47
Griega	49	Discutido	46
Obsequio II.	49	Zumacal	45
Banderolo	47	Calli-hue	44

HIPODROMO CHILE

DOMINGO 7

Premio JUNIN.— Handicap para ganadores.— Inscripción $ 15.—Premio: $ 1,500 al 1.o— Distancia: 900 metros.

Pelendón	60	Ancoa	46
Facuo	58	Odioso	45
Vilú	57	Perla Negra	45
Glacé	56	Elita	44
Dody	51	Shoking	43
Kamarad	50	Ilusa	41
Corita	49	Tronador	41
Petite Chose	47	Lloyd George	40

Premio JAHUEL.— Para 4 años y más no ganadores.—Peso de reglamento.— Descargo de 1 kilo por carrera perdida, en el Hipódromo Chile.— Inscripción: $ 15.— Premio $ 1,500 al 1.o— Distancia 1,200 metros.

Tendal	60	Yumbel	49
Falaz	59	Farolera	47
Beliose	59	Castellano	46
Kingston	58	Mag	46
Yacaré	57	Jason	42
Pilot	55	Florito	41
Nocivo	54	Curioso	40
Kosmos	50	Xois	40

Premio JAZMIN.— Omnium handicap.— Inscripción: $ 20.— Premio $ 2,000 al 1.o— Distancia: 1,500 metros.

Petirrojo	58	Valvén	50
Farrucho	57	Marianita	49
Knave	56	Presidencia	48
Habilosa	54	La Poderosa	48
Bretona II	52	[illegible]aire	44
Xois	51	Kosmos	43
Javanesa	51	Saddle	42
Griega	50		

Premio JAIME.— Handicap para ganadores.— Inscripción: $ 15. — Premio: $ 1,500 al 1.o— Distancia 900 metros.

Pepa de Oro	58	Coquetón	47
Dado	55	Lon	47
Fiero	54	Judex	46
Gordiano	54	Clac	45
Eliano	50	Güira	43
Colorado Maduro	49	Parlachinita	43
Compadrito	49	Huerfanita	40
Batt	48	Safira	40

Premio JUNCAL.— Omnium handicap.— Inscripción $ 20.— Premio $ 2,000 al 1.o— Distancia 1,500 metros.

Matango	64	Gran Dama	50
Lea	57	Lírica	49
Landry	55	Todo Ilusión	48
Torquemada	54	Isócrates	45
Turista	51	Madagascar	44
Long Long	53	Junín	41
Jilguero	51		

Premio JAVIER.— Omnium handicap.— Inscripción: $ 20.— Premio $ 2,000 al 1.o— Distancia: 1,500 metros.

Redondilla	59	Hyrcanie	51
Hot Point	54	Masanielo	50
Marconigrama	53	Kenneth	49
Azpeitia	53	Peyuco	48
Tangola	52	Mistere	47
Jorquera	52	Guernsey	47
Alosia	51	Coll-vun	42

Premio JACINTO.— Omnium handicap.— Inscripción: $ 20. —Premio: $ 2,000 al 1.o— Distancia: 1,600 metros.

Aramayo	58	Fiolidina	51
Wintergreen	57	Jacobino	
Kolima	58	Farnesio	51
Buena Seña	58	Catacumba	50
Bellorita	52	Villapín	50
Lantenac	52	Marcola	49
Tarnopol	52	Naides	45

LUNES 8

Premio LOTA.—Omnium Handicap. — Inscripción: $ 15.—Premio: $ 2,500 al 1.o. — Distancia: 1,900 metros.

Kilos		Kilos	
Fanfarrona	61	Masanielo	51
Long-Long	60	Coll-vun	44
Zambo	59	Bellorita	42
Todo Ilusión	57	Catacumba	40
Isócrates	55	Javanesa	40
Penrod	54	Marcola	40
Tangola	53		

Premio LAMPA. — Para 4 años y más no ganadores. — Peso de reglamento — Descargo de 1 kilo por carrera perdida en el Hipódromo Chile. — Inscripción: $ 15.—Premio: $ 1,500 al 1.o—Distancia: 1,400 metros.

Tendal	60	Castellano	45
Kingston	57	Picaronera	43
Yacaré	56	Jasón	41
Pilot	54	Curioso	40
Knave	51	Xois	40
Kosmos	49		

Premio LONTUE. — Handicap.— Para ganadores.—Inscripción: $ 15. —Premio: $ 1.500 al 1.o—Distancia 1,200 metros.

Matango	66	Lírica	51
Lea	59	Glacé	49
Pelendón	58	Kamarad	43
Matorral	58	Iverdún	43
Jilguero	53	Corita	40
Variable	52		

Premio LUMACO. — Handicap.— Para ganadores. — Inscripción: $ 15. —Premio: $ 1,500 al 1.o — Distancia: 1,200 metros.

Facuo	61	Toinette	49
Redondilla	60	Pichardín	49
Dody	56	Mistere	48
Alazán	56	Monleone	48
[illegible]	52	Já-Já	48
Odioso	51	Pepa de oro	46
Perla Negra	51	Tronador	45
Elita	50	Querella	41

Premio LONQUEN. — Handicap. —Para ganadores. — Inscripción: $ 15. — Premio: $ 1,500 al 1.o— Distancia: 1,200 metros.

Marconigrama	58	Fiero	51
Zan	54	El Buin	50
Náutico	53	Tarnopol	49
Lloyd G.	53	[illegible]	48
Dado	52	Jacobino	48
Pinturera	51	Catacumba	47
Gordiano	51	Villapín	47
		Eliane	47

Premio LIMARY. — Handicap.— Para ganadores. — Inscripción: $ 15. —Premio: $ 1,500 al 1.o.—Distancia: 1,200 metros.

Marida	58	Morgiana	53
Habilosa	57	Judex	52
Xenops	57	La Poderosa	51
Compadrito	55	Clac	51
Colorado M.	55	Farrista	50
Bat	54	Latria	50
Valvén	53	Guira	48
Coquetón	53	Huerfanita	47
Griega	53		

Premio LEBU. — Para tres años nacidos en Chile no ganadores y que hayan corrido en el Hipódromo Chile. — Peso: 58 kilos. — Descargo de un kilo por carrera perdida en este hipódromo.—Inscripción: $ 25. —Premio: $ 2,500 al 1.o —Distancia: 1,200 metros.

Ravachol	57	Ediths	54
Brother	56	Zizañero	53
Tiburoncito	56	Dione	52
Zumacal	56	Trifulca	52
Highlander	56	Calli-hue	51
La Ratera	55	Ydria	51
Kasaba	55	Tritón	51
Kerry	55	Anitra	44
Krassure	55		

TRIBUNALES DE JUSTICIA

MOVIMIENTO HABIDO EN 2 DE DICIEMBRE DE 1924

Corte Suprema

Acuerdos y examen de abogados. La causa de Parra con Avello, quedó el acuerdo pendiente.

Examen de abogados:

Fueron aprobados y prestaron el juramento legal los siguientes señores:

Don Tulio del Campo C., "Del procedimiento en los juicios en que se ejercita la acción privada";

Don Gerardo Cortés, "El Problema Austral";

Don Ramón Arriagada Valenzuela, "La libertad de opinar";

Don Edmundo Larenas Barrera, "Estudio práctico sobre el Registro Conservador de Bienes Raíces"; y

Don Marco Aurelio Velásquez G., "De los títulos ejecutivos".

Corte de Apelaciones

PRIMERA SALA

Martes 2. Señor Mac-Iver.

1. Arturo Jaraquemada, reclamo avalúo, confirmada; 3. Compañía Minera Mercedes de Las Condes con Compañía Minera Disputada de Las Condes, en acuerdo; 17. Rogelio Ugarte con Juan Jarpa, trámite; 18. Antonia Quezada de Silva con Francisco Humberto y Rafael Meltón Espinoza (su curador), trámite.

Secretario, el señor Fabres.

Don Fernando Aldunate, alegó con don Leopoldo Urrutia y don Arturo Yávar, en la 3.a.

SEGUNDA SALA

Relator señor Gutiérrez.

1. Corina Mozó de H. con Rafael Moreno, confirmada; 4. Antonio Checas con Adelina Checas, alegato pendiente; 5. Moisés Montero con Elisa Pizarro, trámite.

No vistas las demás.

Agregada: contra Juan Lucero y otros.

Alegaron:

En la 1.a, don Aquiles González con don José Dioines; en la 4.a, don Francisco de Bojas con don Víctor Rabell.

CUARTA SALA

Relator, señor Varas Olea.

1. Juan José Molina R. con Manuel A. Mancilla, sin tribunal; 2. Juan de Dios Galáz con Olegario Muñoz, trámite; 5. Luis Aragaon con José Tomás Caballero, confirmada; 6. Aguilar y Compañía, quiebra, confirmada; 7. Contra Alberto Orellana; 8. Contra María González, confirmada; 9. Enrique Picarte contra María Ponce, confirmada; 10. Humberto Concha con Juan Andreoli, sin relator.

Acuerdo:

Carlos Hidalgo contra Francisco Reyes y otros, revocada.

Sumario por falsificación de boletos de los Ferrocarriles del Estado, confirmado con declaración.

No vistas las demás.

Alegaron:

En la 5, don Guillermo Varas, confirmando;

En la 6, don Alberto Arredondo, revocando; y

En la 7, don Alberto Orellana como parte, revocando.

TERCERA SALA

Relator, señor González Campos

3. Sociedad El Tattersall con Luis Puyó M., confirmada con declaración, 6. Emma Ramilla de Merry del Val con José Espino, en acuerdo.

Agregada, contra A. Núñez, revocada.

Secretario, el señor Fabres.

Alegaron:

Don Osvaldo Hevia con don Alejandro Reyes, en la 3.a;

Don Jorge Maira, en la 6.a

QUINTA SALA

Relator, señor Videla

3. Blanca Palma con Hernán González, pendiente; 3. Blanca Palma con Hernán González; 4. Blanca Palma con Hernán González.

Continuación: Saavedra con Patiño, confirmada.

Alegaron:

Don Alfredo Moreno con don Luis Salas R., en la 2.a, 3.a y 4.a

Don Alfredo Vicuña con don Osvaldo Vial y don José María Saavedra en la continuación.

De acuerdo: M. L. Fariña con sucesión G. Villegas y otros, revocada.

MEDOL ELIXIR DENTIFRICO PODEROSO CURATIVO BUCAL

HOSPITAL DEL SALVADOR

((Lazareto de Playa Ancha)

Desde el 1.o de Enero próximo habrá vacantes dos puestos de médicos residentes.

Sueldo: un mil pesos mensuales.

Dirigirse por escrito a la Dirección del Hospital, Casilla N.o 194.

EL DIRECTOR

PARA LA CIUDAD O PARA PROVINCIAS

NOVEDAD EN FAJAS

Señoras:

El corsé o faja confeccionados sobre medida, (garantizando la misma perfección y belleza del grabado arriba expuesto), los hacemos desde hoy sobre medida, al precio de $ 100 a $ 200, según materiales, en la calle San Antonio N.o 78, entre Alameda y Moneda.

Un profundo conocimiento adquirido en 20 años de práctica, en la fabricación de corsés, nos permite hoy garantizar en absoluto la perfección anunciada.

No importa la buena o difícil forma del busto de la persona interesada. Para todo cuerpo realizamos una perfecta belleza de forma y comodidad.

Sírvase pasar a conocer un modelo cerrado en la espalda, muy elegante y cómodo, que tenemos a la vista.

A provincias, mandamos a quien lo solicite, formularios para tomar las medidas y remitimos el corsé o faja terminados, siempre con la debida garantía de perfección y comodidad, sin necesidad de tomar pruebas.

Dirigirse a:

"CORSETERIAS UNIDAS"

SAN ANTONIO N.o 78.— CASILLA 3089. CORREO CENTRAL. — SANTIAGO

También en corsés y fajas hechos contamos con espléndidos modelos.

Cambio

BANCARIO	$ 41.00
COMERCIAL	40.80

EQUIVALENCIAS DEL CAMBIO BANCARIO:

1 DOLAR vale	$ 8.91.28
1 FRANCO	0.48.81
1 PESETA	1.21.70
1 LIRA	0.38.66
1 NACIONAL ARG.	3.12.84

PREMIO DEL ORO: 216 PENIQUES

VALOR DE LA £ EN DOLARES

Banco Anglo Sud Am.: 4.64 7/8.

LA DEBILIDAD SEXUAL

La Impotencia, la Neurastenia, se curan con

BISMOLAN

TONICO PODEROSO

SE VENDE EN TODAS LAS BOTICAS

BOLSA DE COMERCIO

MOVIMIENTO

Con un movimiento muy limitado se verificaron las ruedas oficiales de ayer en el mercado bursátil.

Se anotaron operaciones de pequeños lotes de acciones en contados papeles, cuyo detalle se demuestra en los boletines insertos a continuación.

También fueron reducidos los negocios sobre bonos hipotecarios.

En letras se hicieron £ 2,000 a 40.90 para Dic. 30.

A la clausura de las 5 P. M., los precios tuvieron una pequeña reacción, cerrando sostenidos.

SUBIERON

Cag. Blanca de 172 a 173, Gas Stgo. 76 1|2; Fuegos, de 198 a 190 1|2; Patiño de 56 a 56 1|4, Antofagasta de 76 a tiño de 275 a 275 1|2.

BAJARON

Caja 8-1 de 96 1|2 a 95 1|2, Hipot. Chile 8-1 de 86 1|4 a 85 3|4, Bco. Chile de 208 a 205, Español de 139 1|2 a 139, Italiano de 88 a 87, Nacional de 93 a 91, Caupolicán de 0.30 a 0.25, Elect. ord. de 10 1|4 a 10, Tej. El Salto de 118 a 115, Araca de 262 a 245, Hallada de 2 3|4 a 2 1|2, Carolina de 23 a 22, Condoriaco de 2¼ a 2, Dichas de 31 a 30, Espino de 0.80 a 0.50, Huanuni de 80 a 75, Kelluani de 16 a 15, Kumurana de 26 1|2 a 26, Elqui de 9 a 8 3|4, Oploca de 178 a 175, Salvador de 24 1|2 a 24, Cristo de 7 3|8 a 7, Tocopilla de 81 a 80.

OPERACIONES DE AYER

PRIMERA RUEDA

08000 Caja 8 1|2, 86 1|2.
21000 Caja 7-1, 84.
12000 Caja 8-1, 95 1|2.
400 Bco. Nacional, 91.
6 Bco. Chile, 206.
10 Tej. El Salto, 115.
2000 Caupolicán, 0.25.
8 Electricidad, 78.
95 Gas, 56 1|2.
100 Chacaltaya, Dic. 11, 31.
100 Bco. Chile, 205.
100 Minera, Dic. 11, 31 3|4.
142 Bco. Español, 139.
200 Antofagasta, Dic. 11, 76.
1000 Antofagasta, Dic. 11, 75 1|2.
200 Patiño, 273.
700 Salvador, Dic. 11, 22.
100 Dichas, Dic. 25, 30.
100 Salvador, Dic. 25, 23.
100 Chacaltaya, Dic. 11, 31.

SEGUNDA RUEDA

78000 Caja 81-1|2, 86 1|2.
1000 Hipotecaria 8-1, 85 3|4.
28 Gas, 56 1|2.
122 Electricidad Inds., 78.
50 Bco. Chile, 205.
100 Hallada, 2 1|2.
1400 Espino, 0.50.
100 Chacaltaya, Dic. 11, 31 1|2.
50 Carolina, Dic. 11, 22.
800 Chacaltaya, Dic. 25, 31 1|2.
2000 £, Dic. 30, 40.90.

Precios de comprador o vendedor al terminar las ruedas

TITULO	COMPRADOR Cantidad	COMPRADOR Precio	VENDEDOR Cantidad	VENDEDOR Precio
BONOS				
Caja, 8-1	10000	95¾	....	....
Caja, 8 1|2	50000	80½	10000	86¾
Hip. 8-1	....	....	10000	86
Garantizador, 8	....	....	2000	84½
BANCOS				
Chile	100	205	100	206
Italiano	....	....	4	90
Español	100	138	....	....
Nacional	....	....	100	91
MINERAS				
Hallada	100	2½	....	....
Carolina, Dic. 25	....	....	100	22½
Colquiri	100	10	....	....
Caylloma, Dic. 11	1000	6⅞	....	....
Condoriaco	300	1½	1000	2
Chacaltaya, Dic. 25	1000	31½	....	....
Dichas, Dic. 25	500	30	....	....
Gatico, Dic. 25	....	....	200	7½
Espino	2000	0.50	....	....
Huanuni, Dic. 25	....	....	100	75
Patiño	100	273	....	....
Patiño, Dic. 11	....	....	100	275
Minera, Dic. 25	100	32	....	....
Monte Blanco	100	40	....	....
Oploca, Dic. 11	....	....	300	175
San Bartolo, Dic. 11	1000	2	....	....
Sto. Cristo, Dic. 11	....	....	300	7⅝
Salvador, Dic. 25	200	23½	....	....
Tocopilla, Dic. 25	100	79	....	....
Tocopilla, Dic. 11	....	....	100	81½
Kumurana	....	....	300	26
SALITRERAS				
Agua Santa	100	150	....	....
Antofagasta, Dic. 25	100	76½	....	....
Galicia, Dic. 11	....	....	200	83
GANADERAS				
Gente Grande	100	81	....	....
Fuegos, Dic. 11	200	198	....	....
PETROLIFERAS				
Bafaelitas	1000	1½	900	2
Campolicán	3000	0.20	1000	0.25
INDUSTRIALES				
Laboratorio Chile	100	80	....	....
Cemento Melón	....	....	100	37
Gas de Santiago	10	50½	....	....
Eléctrica Ord.	....	....	500	10
Electricidad Ind.	....	....	100	78
Malvoa	500	9¾	....	....
Viña	100	27	....	....
Volcán	100	30	....	....
Tattersall	....	....	30	100
Tej. El Salto	100	115	....	....
CIERRE A LAS 5 P. M.				
Cambio	....	40.60	....	40.80
Oro	....	215.00	....	216.00
Libras por Oro	....	12.90	....	13.00
Elqui, trans., Dic. 25	....	8¾	....	....
Tocopilla, trans., Dic. 11	....	80	....	....
Sto. Cristo, trans., Dic. 11	....	7	....	....
Chacaltaya, Dic. 25	....	33	....	....
Salvador, Dic. 25	....	24	....	....
Patiño, Dic. 25	....	275	....	....
Fuegos, Dic. 11	....	199½	....	....
Antofagasta, Dic. 11	....	76½	....	....
Caylloma, Dic. 11	....	....	....	7
Huanuni, Dic. 25	....	....	....	73

OPERACIONES EN VALPARAISO

1.a RUEDA

600 Kelluani Dic 25 25 15.
100 Salvador P. H. 24
100 Chacaltaya Dic 11 32 1|2.
100 Chacaltaya Dic 11 32 1|4.
100 Chacaltaya Dic 11 31 1|2.
300 Chacaltaya Dic 11 31 1|4.
500 Araca Dic 25 248.
27000 Caja 8 1 96 1|2.
100 Salvador Dic 25 23 1|2.
300 Salvador Dic 11 23 1|2.
100 Salvador Dic 25 22 1|2.
1000 Salvador Dic. 25, 22.
600 Salvador Dic 25 22 3|4.
Oro, Vendedor, 216.50. Comprador 216.
Cambio, Vendedor 40.80, Comprador, 40.60.
£ por oro, Vendedor, 13. Comprador, 12.80.

2.a RUEDA

100 Laguna Blanca Dic. 11 173.
100 Salvador Dic 11 23.
400 Salvador Dic 11 22 3|4.
100 Gente Grande Dic 11 83.
44 Bco. Italiano Dic 11 87.
100 Araca Dic 11 245.
100 Chacaltaya Dic 25 31 2|4.
200 Salvador Dic 25. 23 1|2.
1000 £ Dic 16 41.
Oro, Vendedor 216. 50, Comprador 216.
Cambio, Vendedor, 41, Comprador 40.80.
£ por oro, Vendedor 13, Comprador 12.90.

GUIA OFICIAL DE CORREDORES DE LA BOLSA DE COMERCIO

Compra - Venta de Acciones, Oro, Bonos; Préstamos Hipotecarios.

BALBONTIN Y HELFMAN
Edificio Ariztía, 4.o piso

BARROS GONZALO
Bandera N.o 149

BEZANILLA VICTOR
Huérfanos N.o 1169

BORDALI y Cía.
Moneda N.o 1115.

BORIES Y RAUL
Calle La Bolsa N.o 53.

DIAZ Y LLONA
Huérfanos N.o 1165

CASTELU FAUSTINO
Calle New York N.o 68.

JARAS D. V., ISMAEL
Calle Club de La Unión No 106

MONTT FRANCISCO
Bolsa de Comercio, Oficina N.o 23

RIO, FERNANDO DEL
Calle Club de La Unión N.o 1035

SUBERCASEAUX FRANCISCO
Bandera N.o 73

SUTIL PRIETO DIEGO
Bandera N.o 69

URETA RAIMUNDO
Bandera N.o 135

VALDES RICARDO
Calle La Bolsa, N.o 84

VILLAMIL FLORENCIO
Calle La Bolsa N.o 82 Tel. 2664

WILSON E HIJO PEDRO
Calle Club de La Unión N.o 107.

ZUÑIGA D., ARMANDO
Bandera N.o 60

H. J. TA[illegible] y Cía.
Santiago: Calle La Bolsa 71. Casilla 2394
Valparaíso: Edificio Banco Anglo Sur Americano. Casilla 825.

FUNDOS COMPRA-VENDE Alfredo Tagle Rodríguez Catedral 1127 — Casilla 3132

INFORMACIONES DE SOCIEDADES ANONIMAS

DIVIDENDOS, CITACIONES, CIERRE DE REGISTROS

GAS DE VALPARAISO Co.— El plazo para la suscripción de las nuevas acciones para los residentes en el país será desde el 13 al 28 de Noviembre y para los en el extranjero desde 13 de Noviembre al 12 de Enero de 1925, dando aviso por escrito a la Co. Vencido este plazo la Compañía dispondrá de las acciones no suscritas. El pago de las nuevas acciones por el valor nominal de $ 50 debe hacerse en Aldunate 460, Valparaíso antes del 31 de Diciembre de 1924.

MINAS Y FUNDICIONES DE CARRIZAL.—(En liquidación). — Cita a junta general extraordinaria para el 3 de Diciembre en Bolsa de Comercio, oficina 113, con el objeto de dar cuenta de la liquidación.

CANAL COLINA ASOCIACION.— Cita a junta general extraordinaria para el 2 de Diciembre en Claras 198. Resolver la petición de repetir la elección de directores.

COCALAN Co. MINERA.—Cierra su registro del 21 de Nov. al 3 de Diciembre.

MONSERRAT Co. MINERA. — Desde el 9 de Diciembre se entregarán los títulos definitivos de las acciones de esta Co. en Bandera 227, 5.o piso, of. 10. Cierra su registro del 3 al 8 de Diciembre.

TATTERSALL SOCIEDAD EL.— Cita a junta general extraordinaria el 2 de Diciembre, en Huérfanos 1287, reforma de estatutos. Cierra su registro desde el 24 de Noviembre al 2 de Diciembre.

FABRICA CHILENA DE PRODUCTOS QUIMICOS.— Cita a junta general ordinaria para el 4 de Diciembre.

CAUPOLICAN CO. PETROLIFERA.— Cita a junta general extraordinaria para el 6 de Diciembre, en "El Mercurio"; tratar sobre la reorganización de la Co. sobre la base de un contrato de perforación. Cierra su registro desde el 28 de Noviembre al 6 de Diciembre.

COLQUIRI Co. DE MINAS DE.— Cita a junta general extraordinaria para el 9 de Diciembre, en "El Mercurio" para fijar la fecha en que deben emitirse las acciones con que acordó aumentar el capital. Cierra su registro desde el 29 de Noviembre al 9 de Diciembre.

TOCOPILLA Co. SALITRERA DE.—Anuncia su dividendo de sh. 1 para el 2 de Diciembre, cupón N.o 8, por intermedio del Banco Chile y Alemania.

SANTA RITA DE CHASARCILLO Co.— Hasta el 15 de Diciembre tendrán derecho los accionistas a suscribir las 10,000 acciones con que se aumenta el capital de la Compañía, en la proporción de 1 por cada 25, a $ 5 pagadas.

SAN VICENTE DE BOLIVIA Co. BENEFICIADORA DE (En liquidación).—El registro de acciones quedará abierto hasta el 8 de Diciembre, fecha en que se cerrará definitivamente los nuevos títulos de la Compañía San Vicente se expenderán a nombre de las personas que figuren como accionistas en el registro de la Compañía en la fecha indicada.

INDUSTRIAL DE CATRES Co. Cita a junta general ordinaria para el 10 de Diciembre en Bolsa de Comercio, 4.o piso, oficina No 1[illegible]. Cierra su registro del 29 de Noviembre al 10 de Diciembre.

CANAL DE MAIPO SOC.—Entre el 1.o al 15 de Diciembre debe efectuarse el pago de la cuota acordada en la última junta general.

CALIFORNIA DE CHILE CO. MOLINERA.— Cita a junta general extraordinaria para el 4 de Diciembre, en Cochrane 805, Valp., para tratar sobre la enajenación de su propiedad.

ANITA CO. ESTASIFERA (en liquidación).— Cita a junta general extraordinaria para el 6 de Diciembre, en Cochrane 825, of. [illegible] Valp., para dar cuenta exacta de la liquidación y dimisión de la comisión liquidadora y nombramiento de nueva comisión.

VICTORIA SOC. MINERA.— Cita a junta general ordinaria para el 10 de Diciembre, en Bandera 1[illegible] para presentar memoria y balance. Cierra su registro del 2 al 9 de Diciembre.

FERROCARRIL ENTRE MALLOCO Y PEÑAFLOR.— Cita a junta general extraordinaria para el [illegible] de Diciembre, en "El Diario Ilustrado" para discutir la liquidación de la Soc. y tratar del nombramiento de la comisión liquidadora.

SOMATOSE

Acreditada desde hace muchos años como estimulante del apetito y reconstituyente. Se encuentra de nuevo á la venta en sus tres formas (en polvo, líquida dulce y líquida de sabor seco) en todas las farmacias y droguerías.

BAYER

BOLSA COMERCIAL DE CHILE

PRIMERA RUEDA

100 Salvador Dic 11. 22 3|4.
100 Santo Cristo lc. 11 7 3|8.
200 Santo Cristo Dic. 25 7 3|8.
100 Santo Cristo Dic 25 7 3|8.
100 Chacaltaya Dic 25. 32.
100 Chacaltaya Dic 25. 32.
100 Chacaltaya Dic 25. 31 1|2
1000 Caupolicán Dic 25 0.30.
1000 Caupolicán Dic 25 0.30.
1000 Caupolicán Dic 25 0.30.
5000 Hipt. 8 1 o|o 86 1|4.
5000 Hipt. 8 1 o|o 86 1|4.

SEGUNDA RUEDA

100 Santo Cristo 7 1|4.
100 Caylloma, Dic. 11, 7.
100 Caylloma, Dic. 11, 7.
300 Caylloma, Dic. 11, 7.
500 Caylloma, Dic. 11, 7.
1000 Caylloma, Dic. 11, 7.
500 Caylloma, Dic. 11, 7.
500 Caylloma, Dic. 11, 7.
1000 Caupolicán lc 25 0.30.
500 Santo Cristo Dic 25 7
100 Fortuna Dic. 25 10 1|2.
100 Fortuna Dic. 25 10 1|2.
100 Santo Cristo Dic 25 7.
100 Santo Cristo Dic 25 7 1|8.
100 Santo Cristo Dic. 25 7 1|8.

COTIZACIONES DE METALES

Cablegramas sobre cotizaciones de metales correspondiente al día de hoy:

Estaño £ 260.10.0 Bajo 0.10.0 al contado.

Estaño: £ 260.10.0. Bajó 0.10.0 al contado.

£ 263.5.0. Bajó 0.5.0 a plazo.

Cobre Standard: £ 64.5.0. No varió al contado.

£ 65.7.6. No varió a plazo.

Plata: d. 33 3|8. Bajó 1|16 al contado.

MATADERO PUBLICO

ENCIERRA DE HOY

Ganado mayor		Ganado me	
Bueyes	87	Corderos	
Novillos	168	Cerdos	
Vacas	249	Cabros	
Quedan vivos	7	Terneros	
En vara	45		
Total	496	Total	

PRECIOS DE LAS CARNES

		El ki
Carne de buey	1.a	1.50 a 1.
Id. Id.	2.a	1.30 a 1.
Id. Id.	3.a	0.40 a 1.
Carne novillo	1.a	1.55 a 1.
Id. Id.	2.a	1.40 a 1.
Id. Id.	3.a	0.40 a 1.
Carne vaca	1.a	1.55 a 1.
Id. Id.	2.a	1.40 a 1.
Id Id.	3.a	0.40 a 1.
Carne cordero	1.a	1.60 a 1.
Id. Id.	2.a	1.30 a 1.
Id. Id.	1.a	0.80 a 1.
Carne oveja	1.a	1.00 a 1.
Id. Id.	2.a	0.80 a
Id. Id.	3.a	0.50 a
Carne cerdo	1.a	2.20 a
Id. Id.	2.a	2.00 a
Id. Id.	3.a	1.70 a
Grasa en rama		2.20
Sebo de ovejuno		1.20 a 1.
Cuero de buey		1.70 a 1.
Id. Id. novillo		1.55 a 1.
Id. Id. vaca		1.60 a 1.
Id. Id ovejuno		72 a

pesos docena.

FERIA EDUARDO RODRIGUEZ Y CIA.

EXPOSICION ESQ. DE ANTOFAGASTA.—REMATES LOS MARTES Y VIERNES.—OFICINA: HUERFANOS 2855, CASILLA 3654, TELEFONO 1081

Precios corrientes de la Feria de Animales del Martes 2 de Diciembre de 1924:

Terneros:
De pie. gordos, de $ 50 a 110
De 1 año, de 70 a 130
Novillos:
De 1 1|2 años, mestizos, de 90 a 150
De 2 años, de 180 a 300
De 3 años, de 350 a 430
Vaquillas:
De 1 1|2 año, de 80 a 190
De 2 años de 150 a 280
De 3 años, de 230 a 340
Vacas:
Flacas, de 100 a 220
A media gordura, de 250 a 450
Gordas, de 440 a 550
Paridas, mestizas, de 350 a 500
Bueyes:
Flacos, de 250 a 320
A media gordura, de 350 a 450
Gordos, de 500 a 900
De trabajo de 350 a 450
Yeguas, de 50 a 500
Caballos, de 50 a 400
Mulas, de 50 a 350

VENTAS AL PESO

Vacas, de 0.70 a 103
Bueyes, de 0.80 a 1.05
Novillos, de 0.65 a 1.08
Torunos, de 0.50 a 0.90

NOTIVIAS VARIAS

NUEVA EMPRESA CARBONIFERA

Por decreto del Ministerio de Hacienda N.o 1708, de 27 de Agosto último se aprobaron los estatutos y se autorizó la existencia de la Compañía Carbonífera de Cautín, sociedad anónima que adquirió los bienes de las antiguas Compañías J umpil y del Sur.

Girará con un capital de 1.000.000 de pesos.

FABRICACION — DE — CAJONES Y JAVAS

De todas clases y hay listo para entrega inmediata!

CAJONES VINEROS Y COGNAQUEROS

"LA REPUBLICA"

BARRACA Y FABRICA DOMEYKO N.º 2354

TELEFONO 183, PARQUE

LA LUZ QUE EN EL MUNDO IMPERA, LA PRODUCEN LAS LAMPARILLAS

"PHILIPS" ARGENTA

LAS LAMPARILLAS DE LUZ SIN IGUAL

En venta en todas las casas del ramo.

IMPORTADORES:

MORRISON & Co. - SANTIAGO

LUBRICANTES "GIBBSOIL"

de Fabricación Inglesa, para toda clase de automóviles y maquinarias

GIBBS & Cía.

SANTIAGO

ARRIENDASE

GRAN LOCAL MUY CENTRAL

Apropiado para industria o garage, 2,800 metros cuadrados, con grandes salas pavimentadas, galpones ladrillo composición, oficinas, luz eléctrica y fuerza industrial.

Verlo en HUERFANOS 2855

Tratar: HUERFANOS 1260

CAMPEONATO PESO MEDIO DE CHILE

DUQUE RODRIGUEZ v. VICTOR CONTRERAS.—EL PROXIMO SABADO EN EL HIPPODROME CIRCO

El campeón Duque Rodríguez, haciendo ejercicios de pelota médica para quedar en condición de enfrentarse con Víctor Contreras, el Sábado próximo

El próximo Sábado en el ring del Hippodrome Circo deberá realizarse una de las contiendas pugilísticas más interesantes de las que se hayan realizado en estos últimos tiempos en el país.

Duque Rodríguez, actual campeón peso medio de Chile y Víctor Contreras, campeón peso medio liviano, son los encargados del match de fondo, de un buen programa que ha confeccionado la Empresa organizadora del espectáculo.

EL ENTRENAMIENTO DE LOS CAMPEONES

Tanto Duque como Contreras se han sometido a un riguroso entrenamiento para llegar a la noche de la contienda en el máximum de fuerzas.

El campeón peso medio desde hace ya largo tiempo se entrena, pues ha necesitado bajar de peso en forma científica para defender el título que en la actualidad posee.

Contreras, por su parte, comprende que en esta ocasión tendrá que entendérselas con un peleador de fuerte punch y de gran dureza, y es por eso que no ha descuidado un sólo detalle para poder desarrollar la noche del Sábado el máximum de sus energías.

EL LOCAL DONDE SE EFECTUARA EL ESPECTACULO

Habiendo sido acordado por la Dirigente del Box, efectuar los campeonatos sur-americanos de box, en el Hippodrome Circo, este local ha sido sometido a una serie de transformaciones que lo dejarán en espléndidas condiciones. Para la pelea Duque-Contreras estarán ya terminadas las refacciones exigidas por la dirigente.

HOMENAJE A LAS DELEGACIONES EXTRANJERAS

La Empresa ha resuelto invitar a las delegaciones extranjeras al IV. Campeonato Sur-Americano, y dedicar este torneo pugilístico en su honor, como un homenaje del box profesional chileno a las delegaciones extranjeras.

LOS CAMPEONES URUGUAYOS VISITAN "LA NACION"

Los campeones uruguayos, acompañados del Director de "La Nación" en la visita que hicieron ayer a nuestro diario los atletas orientales

Ayer en la tarde fuimos sorprendidos con la visita de los boxeadores uruguayos que han venido al 4.o Campeonato Suramericano de Box a realizarse en esta capital el día 13 del presente.

Acompañaban a los campeones los señores Enrique Andreoli, presidente de la delegación y los señores delegados Astengo y Lombardi.

En los salones de nuestra imprenta se departió en amena charla con el simpático grupo de atletas, los que son nuestros huéspedes desde anteayer en la noche.

Los muchachos se muestran encantados de las atenciones recibidas desde que pisaron tierra chilena. Se muestran dispuestos a defender con toda valentía y pujanza su patria en las competencias boxeriles.

El señor Andreoli, a una pregunta nuestra nos dijo: "Hemos venido bien entrenados y dispuestos a comportarnos como buenos deportistas y caballeros; lucharemos hasta vencer, siempre que sea en hidalga lucha". Si nos vencen, continuó el señor Andreoli, es porque aquí los hay mejores, ya que nosotros estamos bien entrenados.

Después de una breve conversación, los campeones se despidieron de nuestro Director, pidiéndonos saludáramos en nombre de los deportistas uruguayos a los hermanos chilenos.

CENTRO DEPORTIVO URSUS.—Se cita a junta general para hoy, a las 9 P. M. con el objeto de que el nuevo directorio se haga cargo de su puesto.

CENTRO DEPORTIVO BENJAMIN TALLMAN.—Campeonato interno.—Mañana a las 9 P. M. se efectuará en el local de la institución, el sorteo de los competidores que se han inscrito en el campeonato interno organizado por el directorio de la colectividad.

Se recomienda a los interesados la asistencia a fin de que controlen el acto, y al mismo tiempo sepan oportunamente la fecha del primer encuentro.

CENTRO MANUEL SANTANDER.—Cita a sesión general para hoy a las 9 P. M. en su local, Tocornal 1541.

GIMNASIO VICTOR CONTRERAS—Se cita a reunión general de socios para hoy a las 7 P. M. Tabla: Próximas peleas; reemplazo de directores y asuntos generales de interés.

IGNACIO IRARRAZAVAL E. C.—Cita a junta general para hoy a las 9 y media P. M. Local de costumbre.

CALDERA Y SANDOVAL REPRESENTARAN A CHILE

La Federación de Box de Chile se vió obligada ayer a hacer algunos importantes cambios en el equipo que representará a nuestro país en el Cuarto Campeonato Sur-Americano de Box que, se iniciará el día 13 del presente en el Hippodrome Circo.

Actuarán en estas competencias, los representantes de Argentina y Uruguay, encontrándose ya entre nosotros los atletas de la República Oriental.

En el peso pluma se retiró Carlos Abarca, de la Federación Amateur, debido a la desgracia que aqueja su hogar con el fallecimiento de su hijo. La vacante dejada por Abarca ha sido ocupada por el Campeón de Concepción José Sandoval, muchacho que tuvo una brillante actuación en el peso gallo en el Campeonato Nacional y el estado actual de él lo hacen un serio rival para los oponentes que tendrá en las próximas competencias.

Francisco Caldera, ha entrado a reemplazar a Arturo Calderón, en el peso liviano. La designación ha caído en uno de nuestros mejores aficionados y que seguramente nos representará con éxito.

Sandoval, partió ayer a Rancagua al campo de entrenamiento.

La delegación Chilena que representará a nuestro país, ha quedado compuesta por los siguientes campeones:

Categoría mosca: Juan Rojas, (F. de B.)
Categoría gallo: Carlos Uzabiaga, (F. A.)
Categoría pluma: José Sandoval (F. de B.)
Categoría liviano: Francisco Caldera (F. de B.)
Categoría medio liviano: Fernando Valdenegro (F. de B.)
Categoría medio: Salvador Grecco (F. A.)
Categoría medio pesado: Luis Correa (F. A.)
Categoría pesado: José Massané (F. A.)

El campeón Abarca en desgracia

Ayer ha fallecido Carlos Roberto Abarca Labra, hijo del popular campeón peso pluma de Chile de aficionado, señor Carlos Abarca.

Desde hace algunos días aquejaba al chico Carlos, una grave dolencia que atendió con todo cariño y solicitud su padre, causa por la cual se vió obligado a retirarse del Campeonato Suramericano, en cuyo torneo debía participar Abarca defendiendo los colores nacionales.

Esta noticia ha causado en nuestras esferas boxeriles una dolorosa impresión y varias colectividades deportivas le han expresado ya al popular campeón sus condolencias, en la desgracia que le aflige.

Por nuestra parte nos asociamos a este duelo que aflige el hogar de Abarca.

Los funerales se efectuarán hoy a las 4.30 P. M., partiendo el cortejo desde la Avenida Independencia N.o 341 a donde pueden concurrir los amigos y deportistas que deseen acompañarlo.

NATIONAL SPORTING CLUB.—San Diego 138.—El Viernes próximo a las 9 P. M. se efectuará una interesante velada boxeril en honor de los redactores de "Los Sports" y "Magazine", el programa será el siguiente:

Daniel Ayala c. Oscar Garrido; a 3 rounds.

Luis Arancibia v. Oscar Olivos; a 5 rounds.

Silvio Aguilar v. Alberto Castro; a 5 rounds.

Angel Jería v. Juan S. Rojas; a 5 rounds.

Match de fondo a 6 rounds entre los profesionales Luis H. Espinosa y David Astelli.

RAULI Y LINGUE
mach. 1x2 1|2, a $ 0.70 cada uno.
BARRACA
LA REPUBLICA
Domeyko 2354 — Teléfono 182
D—5

AVISOS ECONOMICOS

AVICULTURA Y CULTIVOS

SE VENDEN 50 GALLINAS LE' Gohrn. Tratar: Av. Beaucheff 1357. 3—D

LIMONES SIN HELAR GRANDES muy jugosos a quince centavos. — Depósito de Frutas de Naltagua, Mercado Central, Mapocho 940. D-6

AUTOMOVILES Y CARRUAJES

VENDO BICICLETA DE OCASION Franklin 1026. 3—D.

REPARACIONES DE RUEDAS DE alambre, Brasil 23 B. Domingo Reyes. 4-D.

$ 4,500 DODGE, BUEN ESTADO vendo, Plaza Almagro 1127. 3-D.

¡CAMIONES AUTOBUSES FORD! Ofrezco repuestos legítimos; forros, cámaras, bencinas, aceites, grasas; parafina. Despáchanse pedidos para ochacras; establecimientos comerciales. San Pablo 3230. 30—D

MAGNETO THOMPSON, BENNETT, véndese ocasión, garantido. $ 240. Agustinas 1441. 3—D

BRICH CHICO FLAMANTE Y CAmión Ford con o sin carrocería en perfecto estado vendo. — Brasil 773. 4—D.

VENDO GONDOLA FORD, BUEN estado, facilidades de pago. Lord Cochrane 862. 4—D

AUTO FORD FLAMANTE, TIPO Sport, dos asientos, vendo. De 11 1|2 a 12. Bolsa de Comercio 317-318. 3—D

COMPRO VELOCIPEDO NIÑO, Sta. Rosa 1493. 3-D.

CAMION, ARNESES CARRETELA. vendo barato. Tocornal 1697. D-4

GONDOLA - CAMION, PERFECTO estado, véndese con facilidades de pago. Santa Filomena 239. D-4.

CARRETELA LIVIANA APERAda con un caballo, vendo. Carmen 902. D-3

GONDOLA BROCKWAY, GARANTIda se vende en condiciones y precio de verdadera ocasión. U. Americana 33. 3-D

SOLDADURA AUTOGENA Y FRAgua, permuto por chassis. Tratar Brasil 795. 3 D

VENDO UNA GONDOLA CON REcorrido de San Pablo. Tratar: San Pablo 2396. 3-D.

AMERICANO BARDEAUX PARTIcular, vendo. Doce de Febrero 33. D 6

VENDO 14 CARGAS DE LITRE PAra carretela, muy secas. Ecuador 4560. 4-D

LLANTAS DE CANAL DOS PULgadas, recibieron Silva y Cía. Delicias 2130. D 4

VENDO CARROCERIA TURISMO Ford poco uso. Casilla 1940. 4-D

VENDO AUTO FORD PARA REparto, muy buen estado. Casilla 1940. 4-D

VENDO CARRETELA APERADA, en buen estado, verla y tratar: Diez de Julio 1355.

COMPRO GONDOLA FORD CON facilidades de pago o permuto por Ford Lontole. Vicuña Mackenna 456. D-4

FORD SPORT GARANTIDO VENDO 10 de Julio 444 5—D

VENDO GONDOLA FORD INDEpendencia 473 5—D

$ 7.500 MAGNIFICO AUTOMOVIL Premier. Los Leones 340 7—D

VENDO VICTORIA, ARNESES, 5 caballos en perfecto estado, hasta $ 600. Tratar: de 7 a 12 — Nataniel 1446.

DE OCASION VENDO CARRETELA primera clase. Avenida Matta 469. 5-D

FAETON VIS A VIS CON TOLDO, vendo. Doce de Febrero 33. D 6

BICICLETA VENDO $ 100, ANDRES Bello 648. 4-D

SE VENDE UNA GONDOLA FORD en perfecto estado. Facilidades de pago. Dirigirse a Delicias 3986.

$ 2,500 AUTOMOVIL FORD, CArrocería Sport, dos asientos, perfecto estado, vendo. Libertad 25. D 4

BICICLETAS NUEVAS DE LA gran marca Alcyon, ganadoras en todas las carreras mundiales, sea en pistas o carreteras. Verlas: Tisné, Castro 141. Repuestos, útiles, accesorios.

CAMION 2 RUEDAS, VENDE. GALvez 171.

ARRIENDOS (Necesitan)

NECESITO CASA-QUINTA GRANde doce habitaciones fuera dependencia, cánon hasta $ 500.— Contrato dos años. Barrio entre Providencia, Los Leones y Av. Irarrázaval cerca de carros. — R. N., casilla 7571. 31—D.

DESEO ARRENDAR CASITA QUINta barata en Ñuñoa (Los Guindos), o en comuna San Miguel, prefiriendo barrio San Nicolás y calles adyacentes. Guevara. Agustinas 1148. 3—D

NECESITO ARRENDAR CASA EN Independencia, de calle Panteón a Plaza Chacabuco, que tenga de 2 a 4 piezas con todo servicio y regular patio. Por carta a Maruri 434. —J. B.

NECESITO ARRENDAR CASA CENtralísima, lujosa con instalaciones baño para hotel ,bajo o alto 30 piezas principal. Referencias: Ahumada 146 4-D

BAJOS 5—6 PIEZAS Y DEPENDENcias necesito. 1o. Enero. Prefiérese barrios Vicuña Mackenna Recoleta Avenida Portales.— R. A. A. Casilla 2806. D-5

NECESITO CASA BUEN BARRIO, seis piezas fuera de servidumbre, hasta $ 455. Sin agentes, dirección: Libertad 6 A. M. M.

ARRIENDOS (Ofrecen)

ARRIENDANSE CO[illegible]DOS Y VENtilados altos. — San Isidro 647. 11—D.

DEPARTAMENTO CENTRAL, VISta cerro, arriendo. Guzmán Silva. 4—D

CASA CENTRAL COMODA, MOderna arriéndase desde Diciembre, calle Lira 40. 4 D

$ 150 ARRIENDO CASA CINCO piezas. Tratar: Lastra 1711. 5-D

$ 750 SE ARRIENDA CASA EN ALtos, 10 piezas, 2 halls, dependencias, terraza con parrón. Luz eléctrica y gas. Verla: desde las 10 A. M. Vicuña Mackenna 137. 4—D

$ 600, CONCHA GAZOTTE 33, BAjos, 7 piezas, hall, dos baños instalados, dependencias. — Llaves: Moneda 1836. 5—D

$ 170 ARRIENDASE CASA EN BAjos, recién construída, cinco piezas, cocina, electricidad. San Pablo 1616, casa N.o 7. Llaves: almacén 1620. 6—D

ARRIENDASE CASA. — PEDREgal 16 altos. 3—D

DEPARTAMENTO INDEPENDIENte y piezas para guardar muebles arriendo en Av. Italia 1209. 4—D

ARRIENDASE LOCAL GRANDE, central, para industria, depósito, garage, bodega, con habitaciones. Sitio, galpones. Verlo: San Pablo 2465. 3—D

$ 350 ARRIENDO CONFORTABLE casa recién terminada, cuatro dormitorios, salón, comedor, hall, toda clase de servicios. — Nataniel 434. Verla: toda hora. 8-D4

SE ARRIENDAN 2 PIEZAS CON luz eléctrica, con balcones a la calle Esperanza 135. 4-D.

ARRIENDO EN CALLE BANDERA 210, chico local para cualquier negocio que no sea cigarrería. Tratar: Bar Chzaya. 4-D.

$ 90 ARRIENDO DEPARTAMENTO esquina, para negocio, persona sin niños. Bascuñán 1227.

SE ARRIENDAN 2 PIEZAS EN casa de familia. Vera 511. D-5

ARRIENDO DEPARTAMENTO. — Picarte 277. D-6

$ 200 ARRIENDO CASAS NUEVAS, 7 piezas, hall, 60 metros fondo para crianza aves. San Isidro 1929 al 1965, luz eléctrica. D-5

105 CASA TRES PIEZAS, PUENtes 1054. Recoleta entrando San Cristobal.

280 ARRIENDASE CASA AV. TUPper 2113. Verla cualquiera hora. Tratar: Santo Domingo 2697. D-4

$ 200 ARRIENDASE CASA. AV. ITAlia 857. D-4

SE ARRIENDA UN GARAGE CON grandes galpones para góndola, otro sea para otras industrias, muy central. Se vende la mejora. Tratar: Santiago Concha N.o 1160.

ARRIENDO BUENAS PIEZAS. Alameda 479.

ARRIENDO MUY BUEN DEPARtamento al lado Cerro Santa Lucía, Ahumada 437. D-4

DEPARTAMENTO CASA FAMILIA sin pensionistas, arriendo. Progreso 1749.

$ 405, ARRIENDASE PARA EL 15 la casa Catedral 2631. Tratar Maipú 118.

$ 220 MAIPU 121, INMEDIATO Agustinas, para el 15.

$ 80 ARRIENDO COMODOS ALTOS. San Pablo 1916. D-3.

ARRIENDO LOCAL HABITACION Y extenso sitio esquina, Plaza Yungay. Rosas 2663. D-3

ARRIENDO BARATO UNA, TRES piezas, verlas. Cumming 825. D-3

ARRIENDASE LA CASA NUEVA Sotomayor 815. Cerca Plaza Yungay, camiones y carros puerta, hall, pieza, baño, electricidad. Gas industrial. D3

ARRIENDO PIEZA GRANDE CON o sin muebles muy central. Miraflores 380.

$ 400 ARRIENDO EN AHUMADA departamento calle cinco piezas, hall repostero, baño; o lo cedo a cambio de pensión para tres personas. Casilla 817. 4—D.

CASITA INDEPENDIENTE arriéndase $ 200. Echaurren 368.

[illegible]RIENDO UN DEPARTAMENTO de dos piezas, galpón y portón a la calle para tallor o negocio. Tratar: Maule 853. D-4

SE ARRIENDAN DOS PIEZAS EN casa de familia, a matrimonio solo. Nataniel 368. D-3

CASA HONORABLE OFRECE Piezas balcón, vendo gatitos finos. — Prat 66. D-3

A DIPLOMATICO O EXTRANJERO tengo orden de arrendar regia casa en barrio Parque Forestal, numerosas y elegantes habitaciones, salas de baño, y cocina instalas, buenas dependencias, garage, habitación chofer. — Todo confort. Huérfanos 1153 —José Luis Silva. 4-D.

$ 275 ARRIENDASE BUENA CAsa San Francisco 1192, seis piezas, los toilettes, servicios, galería, hall, luz eléctrica. Llaves: almacén del lado. Tratar: Argomedo 321. D 4

MUY CENTRAL ALQUILASE ESpléndido departamento a matrimonio o caballeros honorables. Unico arrendatario. Santa Rosa 92. 3-D

ARRIENDO ALMACEN, CINCO piezas habitación, muy comercial, un paso Matadero. Chiloé 2046. 3-D.

ARRIENDO LOCAL NEGOCIO, tres piezas, muy comercial. Unión Americana 683. 3-D.

SE ARRIENDAN CASAS Y CASItas. Tratar: Nataniel 904. De 9 a 12 1|2 A. M. D 4

SE ARRIENDA COMODA CASA EN Maturana 771. Valor, $ 300. D 4

$185 ARRIENDASE CASA, SOTOmayor 816. Tratar: San Pablo 2701. 4-D

ARRIENDO PIEZA CALLE, CON pensión. Prat 187. D-4

$ 75 CASITAS INDEPENDIENTES. Diez de Julio 474. 4-D

ARRIENDO DEPARTAMENTO DOS piezas. Aldunate 500. 3-D

TENGO MAS DE TREINTA CASAS en arriendo, todas muy bien situadas y de cánones comerciales. Ordenes para visitarlas en Huérfanos 1153. —José Luis Silva. 4-D.

ARRIENDO CASA SITIO GRANde, Esperanza 752. Tratar: Mapocho 4151. D-4

ARRIENDASE EXTENSA Y COMOda casa bajos, Toesca 2522. Tratar: Bilbao 115. D-4

$ 240, 110 ARRIENDO, COMODAS casas, altos, bajos, electricidad. Tratar :Lira 911. Casa 3.

$ 140 ARRIENDO CASAS CINCO piezas habitación, repostero, cocina, excusado, luz eléctrica, lavaplatos, cocina económica, construcción espléndida, góndola, Fábrica Cartucho a la puerta, carro Parque, Avenida Viel 1888.

$ 160 ARRIENDO CASA PARA NEgocio , cinco piezas, gran patio y luz. San Borja 191.

PROFESIONAL ARRIENDA DEpartamento, todo servicio (Alameda) a cambio pensión. Prefiere familia extranjera sin niños, Casilla 4526. 4-D

BUENA CASA HABITACION A 8 cuadras Estación Central en la Avenida Latorre se arrienda en $ 220, pudiendo también arrendarse un sitio con galpón, que está a los pies y que da a otra calle.—Ferrán y de la Carrera, Galería Alessandri 1.

CATEDRAL. — REGIA CASA EN bajos, perfectamente bien tenida, decorados, parquets, etc., bastante asoleada, gran hall, salón, comedor, repostero, despensa, siete habitaciones, dependencias, baños, W. C. Canon: $ 800. —Miguel Fuenzalida B. Moneda 1061. D-7

LORETO. — CERCA PARQUE FOrestal. Excelentes altos. Constan de 10 habitaciones y dependencias, hall, cuarto baño, etc., toda comodidad. Canon: $ 450. — Miguel Fuenzalida B., Moneda 1061. D-7

DELICIAS. — REGIA RESIDENcia en bajos. Consta de 10 piezas fuera dependencias. Reune toda clase de comodidades, tres patios, lindo hall. Canon: $ 1,000. — Miguel Fuenzalida B. —Moneda 1061. D-7

SAN ANTONIO. — GRAN RESIdencia apropiada para casa residencial. Consta de 22 piezas fuera dependencias, la propiedad se encuentra en perfectas condiciones, lindo hall, galerías, vitreaux, etc. Canon: $ 1,500. —Miguel Fuenzalida B. — Moneda 1061. D-7

DELICIAS. — MAGNIFICOS ALtos al llegar a la calle de Cerro. — Consta de 10 piezas fuera dependencias. Lindo hall, y galerías, toda clase de comodidades. Canon mensual: $ 1,200. —Miguel Fuenzalida B., Moneda 1061. D-7

SAN ANTONIO. — EN PLENO centro comercial. Local apropiado para negocio, con subterráneo. Canon $ 1,000. Miguel Fuenzalida B., Moneda 1061. D-7

$ 475 ARRIENDO CASA TODO Confort, recién terminada, Nataniel 426, cinco dormitorios, salón, hall, comedor, patio, todo servicio verla cualquiera hora. 8-D

LOCAL EXTENSO, APROPIADO para industria o bodegas de casas mayoristas, inmediato a Estación Central, arriendo. Tratar: Matucana 101. 6—D

SE ARRIENDAN ALMACENES. — apropiados para cualquier negocio. Tratar: Salas 182. 4-D

$ 125 ARRIENDO CASAS CALLE, León Prado 103 a 109, recién reparadas: luz, mampara, alcantarillado.— Llaves: Santa Elena 1499. Esquina.

$ 250 CASA CENTRAL POCA FAmilia, arriéndase. 12 de Febrero 85. 4-D.

ARRIENDO ESPLENDIDAS PIEZAS departamento. Balcón calle, con sin muebles, excelente comida francesa. —San Antonio 847.

$ 130 COMODO, CENTRAL POCA familia. Arriéndase, Nataniel 724. 4-D.

SE ARRIENDA UN ALMACEN. Portal Alcalde, calle San Antonio. Tratar: Morandé 231. 4—D

$ 350 ARRIENDASE CON MUEbles, tercer piso, Bandera 667, compuesto cuatro piezas, cocina, baño, dependencias. Prefiérese matrimonio sólo, extranjero. 4-D.

$ 270 ARRIENDO COMODA CASA central. Nataniel 185. Tratar y verla: 183. 3-D.

LOCAL ARRIENDO, SANTA ISAbel 0235. 3-D

600 ARRIENDASE CASA)CAlle Bellavista, cerca Plaza Italia. Tratar: Serrano 53. 3-D

ARRIENDO CASITA SANTA ELVIra 427. Cuatro piezas, luz. Tratar: Esperanza 60. 3-D

$ 150 LOCAL ESQUINA. ROSAS 2654. D-3.

11 PESOS SEMANAL ARRIENDO casita, Ñuble 75, cerca Vicuña Mackenna. D-3

ARRIENDASE CASA RECIENTEmente refaccionada, seis piezas, comedor, cocina, baño, etc., jardín, parrón, arboleda. Canon $ 250. Avenida Valdivieso 43 (Recoleta.) D-3

ARRIENDO BUENAS PIEZAS Con pensión en casa familia. Maestranza 28, Casa G. D-4

LOCAL APARENTE PARA CUALquier negocio, arriéndase. Agustinas 1719. D-3

ARRIENDO PIEZA. UNION AMEricana 617 3-D

ARRIENDASE HIGIENICA CASA 5 piezas, gas, luz. Cité Particular. Huérfanos 3047. 3-D

ARRIENDO CASITA. TOESCA 3003, $ 100. 4-D

ARRIENDASE COMODO DEPARTAmento 4 piezas. Matucana 626. 3-D

ARRIENDO LOCAL GUARDAR AUto, cualquier negocio. Bilbao 289. 3-D

$ 150, ARRIENDO LOCAL DOS piezas, San Pablo 1305. 3 D

ARRIENDO PESEBRERA PARA 5 caballos, local para dos carretelas, muy seguro. Seminario 345. 3- D

PERMUTO QUINTA FRUTAL SAneada, con dos grandes piezas, mide 20x60 en Llano Subercaseaux próximo San Diego, por casita en Llolleo o Cartagena, pago diferencia-cotnado San Diego 1242. 3 D

ARRIENDASE ESPLENDIDO DEpartamento a profesional o matrimonio solo. Arturo Prat 1183 (altos). 4 D

CASITAS $ 55 ARRIENDANSE. Baños, higiénicas. Cité Modelo, Castro 472. D 4

ARRIENDASE UNA O DOS PIEZAS amobladas. Huérfanos 2494. D 3

ARRIENDO CIGARRERIA. CARmen 7. D 3

ARRIENDO UNA O DOS PIEZAS Santa Rosa 85. 4—D.

ARRIENDO CASA QUINTA 6 PIEzas, subterráneo, garage, parrones, árboles frutales, $ 360. Madrid 1894. 4—D.

ARRIENDO PIEZAS, JOVENES O señoritas solas o matrimonio. San Diego 925, altos. 3—D.

ALTOS MUY COMODOS Y ASEAdos, cinco piezas, hall, galería, dependencias, arriendo Copiapó 951. 3—D.

350 ARRIENDASE BARATISIMOS, cómodos altos esquina. San Diego 2007. 3-D

GRAN ALMACEN Y CASA APROpiada billares. San Diego 2016. 3-D

ARRIENDO CASA AMOBLADA para familia sin niños, siete piezas, dos salones, comedor, cuatro dormitorios y dependencias, situada Serrano a una cuadra de la Plaza Sotomayor. Dirigirse: Serrano 131. Teléfono auto 4276, Valparaíso. D-3.

[illegible] ACEN EN LA CALLE DE San Diego 1181, arrienda. Tratar: Valparaíso 1111. De 4 a 6. 3-D

FAMILIA HONORABLE, ARRIENda departamento calle, sin niños. Santa Rosa 229. 31—N.

CASA ARRIENDO DOS PISOS, 8 departamentos fuera de dependencias, próxima Catedral. Esperanza 525. 4-D

ARRIENDANSE CASAS, $ 60, $ 65. Franklin 1035. D 3

ARRIENDO CASA ALTOS, COMpañía 2678. Tratar Bulnes 33. 4 Dic.

$ 100 BUENAS CASITAS CALLE Victoria N.o 151, cerca de Santa Elena. 3-D

$ 250 ARRIENDO COMODA CASA, Domeyko N.o 2499. Tratar: Doce de Febrero N.o 53. 3-D

$ 250 ARRIENDO COMODA CASA, Domeyko N.o 2490. Tratar: Doce de Febrero N.o 53. 3-D

$ 330 ARRIENDO COMODA CASA, Echaurren N.o 350. Tratar: Doce de Febrero N.o 53. 3-D

$ 150 CASA A LA CALLE, PARA negocio. Diez de Julio 474. 3-D.

ARRIENDO O COMPRO CASA apropiada para industria. Madrid 803. 3-D

EN BANDERA 564 SE ARRIENDA espléndido departamento a profesionales, de 9 a 12 y de 2 a 6 P. M. 7-D

CUEVAS, 860 ENTRE COPIAPO Y Coquimbo, Se arrienda boxes y se arreglan autos. 3-D

ARRIENDASE DELICIAS 273; SEIS piezas cuatro dependencias. Verla 2—4 Cánon $ 500. Tratar: Santa Rosa 336 5—D

ARRIENDASE CASITA AMOBLADA muy central fresca aseada, barata. Alonso Ovalle 615

COMODAS Y CENTRALES PIEZAS amobladas arriendo. San Martín 539 5—D

CASA SIETE PIEZAS, DEPENDENcias, dos patios, Arriendo. 10 de Julio 448 5—D

ARRIENDASE AMOBLADA, POR por cualquier tiempo, casa esquina sin altos; garage comodidad para poca familia. Cumming 210 4—D

ARRIENDO EN AVENIDA SEMInario 606, chalet moderno, recién construído, con toda clase de comodidades, jardín y extensión de terreno. Con o sin muebles. Canon módico, sin agente.

FAMILIA HONORABLE, ARRIENda espléndida pieza amoblada, a caballero. Tocornal 388 4—D

ARRIENDASE LOCAL PARA NEgocio con dos piezas y patio. San Pablo 1706. Tratar, San Pablo 1596 Botica. 4—D

$ 70. ARRIENDASE ESPLENDIDO departamento, dos grandes piezas. San Luis de Francia 1242, próximo Avenida Matta

CUEVAS 860, ENTRE COPIAPO Y Coquimbo, se arriendan boxes y se arreglan autos. 5—D.

$ 1,100 REGIA CASA AMOBLADA en Merced, 3 cuadras Plaza, hall 7 habitaciones, toilette dependencias. Tratar Agustinas 1125.

$ 300 EN CALLE LONDRES CASA nueva dos pisos, hall, comedor, salón 3 dormitorios dos toilettes y servicios en piso bajo. Tratar Agustinas 1125.

$ 700 EN SAN IGNACIO PRIMEra cuadra altos, recién refaccionados; hall, 8 habitaciones, toilette y servicios. Tratar: Agustinas 1125

$ 60, 000 MARURI MUY BIEN SItuada, casa recién terminada, con garage ocasión. — Greene. — Teatinos 86. 5—D.

DEPARTAMENTO TRES PIEZAS, cocina, sitio, setenta pesos. Maira 649. Providencia. 5—D.

CASA MUY CENTRAL, ARRIENdase, cinco piezas, amplio pasadizo y comedor, completos servicios. Tratar López N.o 272. 4—D.

ESPLENDIDO DEPARTAMENTO con balcones en la Alameda, se arrienda. Delicias 2498. Altos. 4-D.

SE ARRIENDAN CASAS AMOBLAdas en Las Cruces. Tratar: Ejército 492, de 2 a 5. Hay agua. 25-D

$ 375 CASA MODERNA, 6 HABITAciones hall, baño, 2 patios, fuera dependencias servidumbre; arriéndase en Huérfanos 3170. 4-D

$ 190 CASA EN ALTOS, SIETE PIEzas y servicios. Domeyko 1969 lado Vergara. 4-D

$ 150 ARRIENDO COMODA CASA altos, Nataniel 537, verla de 10 a 6. Tratar San Diego 432. D-5

ARRIENDO ESPLENDIDA Y MOderna casa altos. San Diego 440. Tiene 13 piezas, 2 hall, repostero, sala de baño y cocina. Tratar: San Diego 432. D-5

ARRIENDASE CASA EN ALTOS, Libertad 521, todo servicio, muy barato. Tratar: Libertad esquina Catedral. D-4

ARRIENDO UNA O DOS PIEZAS amobladas, pensión, familia honorable sin pensionistas. Calle Teatinos, Casilla 3056.

$ 13, 16, 19 SEMANALES ARRIENdo casitas. Chiloé 1740, Administración. D-7

$ 140 ESQUINA PARA NEGOCIO, arriendo. Chiloé 1740. Administración. D-5

DEPARTAMENTO DOS PIEZAS casa familia. Lira 1151, un paso Matta. D-4

$ 400 ARRIENDASE COMODA HIgiénica casa. Jofré 446.

ARRIENDASE CASA EN ALTOS, cinco piezas, cuarto baño, cocina en $ 250. Molina N.o 341. D-5

DEPARTAMENTO ALTOS, TRES piezas, dependencias, electricidad. Bulnes 762, casa 5. D-4

$ 575 ARRIENDASE CASA PRAT 238 ,altos. Tratar: Alameda 2326.

SE ARRIENDA UN DEPARTAmento con dos piezas. Diez de Julio N.o 956.

ARRIENDO CASITA 4 PIEZAS. — Lastarria 96. D-7

ARRIENDO EN CASA EXTRANJEra distinguida con baño, todas comodidades, pieza grande a la calle, asoleada, amueblada a señorita o viuda alemana o inglesa como única pensionista. Dirigirse: calle Irarrázaval N o 4, por Bellavista.

ARRIENDO CASA 6 PIEZAS FUEra de dependencias, $ 225. Calle Quinta Normal 3357. D-5

ARRIENDO ESPLENDIDO DEPARtamento. Huemul 624.

$ 350 CASA EN BAJOS, 6 PIEZAS habitación, 4 de servicio, 2 patios, parrón, electricidad. Rosas 2079.

ARRIENDO LINDA PIEZA BALCON calle a señora de respeto casa familia honorable. Tratar de 9 a 12. Angamos 214. D-4

ARRIENDO LOCALES APROPIAdos industria restaurant, cantina, pensión establo instalado, uno con garage, Sotomayor 55 y 63. Tratar: Luis Morandé, Bandera 131, 4 a 5 P. M. D-6

$ 260. ARRIENDO CASA, SEIS PIEzas. Santa Isabel 316

ARRIENDO CARRETELAS PARA vinería o cervecería con caballos o sin. Arturo Prat 1824. 4-D.

ARRIENDO BUENA CASA MAEStranza 1585. Lord Cochrane 1241 F. 4-D

$ 193, $ 203, ARRIENDO COMODAS casas altos cinco departamentos, despensas, cocina, gas, luz, electricidad —San Diego 1550, 1554. Tratar: Pasaje María Teresa 19. (1-2 P. M.)

$ 260, $ 240 ARRIENDO CASA ALtos, bajos, muy cómodos, seis piezas, hall. Baño, toilette, toda pintada al óleo. Matucana 52 A. 4-D

$ 260 ARRIENDO BUENA CASA 6 piezas, dos patios, electricidad. Vicuña Mackenna. Tratar: Pedro de Oña 115.

350 CASA CON LOCAL APARE... Recoleta 430.

... CASITAS ... vas arriendo módico, ofrecense. Chacabuco 12-A. 4-D

ARRIENDASE ESPLENDIDO DEpartamento a la calle. Compañía 2316. 4-D

... ARRIENDA UN ESPLENDIDO almacén en Bascuñán 71. 6-D

SE ARRIENDA UNA PIEZA. GEAles 2562. 5-D

80, 400 ARRIENDANSE CASAS ... cinco piezas, Avenida España 170. 12-D

ARRIENDO CARNICERIA. PAGO buen precio Huérfanos 2406. D 5

ARRIENDO CASA TRES PIEZAS grandes. Gálvez 207 D 6

ARRIENDO PIEZAS HIGIENICAS a personas solas. Gálvez 207. D 6

ALHAJAS

PESOS 1915-1917, PAGO 20 POR ciento de premio; chaucha 0.5, 70 y 80 por ciento: 0.45, 16 por ciento; sencilla, 7 por ciento. San Diego 1245. Mercería Castillo. 4-D.

ANIMALES

VENDO GATITO Y GATITA ANgora 3 meses Colo-Colo 475. 3—D

CABALLOS. — DESEO COMPRAR varios de las siguientes condiciones: mestizo inglés o anglo normando, color oscuro, alzada mínima 1.55 m., de 3 a 6 años Ofertas a René Pareja. Estado 75. Inútil ofertas mayores de 900 pesos. 4-D

CABALLOS DE TIRO SOLO Y DE postillón, vendo, a prueba, baratos. Dardignac 145. 3—D.

VENDO GATITO Y GATITA ANgora, 3 meses. Colo-Colo 445. 4-D

VENDO GATITOS FINOS. PRAT ...

BOMBAS

CUERPO DE BOMBEROS.—Cítase a las compañías a elección de oficiales generales para 1925, el Lunes 8 del presente, a la 1.30 de la tarde. —El Secretario General

EME COMPAGNIE DE POMpiers. Reunión du Conseil Vendredi courant a 6 1|2 heures. Approbation du budjet et autres. —Le secrétaire.

... CIA. DE BOMBEROS. — "LA Unión es Fuerza".—Cítase a la 1.a y 2.a secciones a academia ejercicio para el Jueves 4 del presente a las ... y media. Uniforme de trabajo.— Los tenientes.—Santiago, 2 de Diciembre de 1924.

COMPRA — VENTA VARIAS

...OGRAFOS. — COMPRA-VENTA, composturas garantidas, piezas repuestos, funciones cinematográficas a domicilio, piezas para autos, etc. — ...nley y Co., taller mecánico precisión. Gálvez 104. D-7

CALENTADORES PARA BAÑOS ...ilidos, garantidos. Fábrica. Chacabuco 5. Dic 25

LAVA-PLATOS ENLOZADOS, IMportados, rica clase, realizamos. Fábrica. Chacabuco 5. Dic. 25

... **COMPLETOS IMPOR**...dos, todos sus accesorios. $ 110, realizamos Chacabuco 5. Dic 25

... **ADO PARA PAR**... San Diego 1245. D-4

...NDESE CAJONES VACIOS EN ... Antonio Varas esquina de Bilbao. Providencia. 3—D

BARRILES DE SEBO VACIOS. Vendemos Compañía Industrial. Delicias 3045 7—D

SE VENDE UNA INSTALACION de abarrotes completa con o sin derecho de local y casa de habitación Recoleta 201 al 205. 4—D.

...NCHS BALLS PESADO VENDO, Andrés Bello 725. 3-D

VENDO VANDOLION. TRATAR: ...tranza 453. 4—D

DE OCASION VENDO LINDA PONchera de plaqué y máquina de escribir San Diego 208 4—D

VENDO SILLA MEXICANA. — ...ndera 986 3—D

VIDRIERAS PARA LAVANDErías. ocasión compro. V. Mackenna 3. 3—D

ROMANA FAIRBANKS 1,000 KILOS. Como nueva, vendo ocasión. Avenida La Paz 2. 7—D

SACOS VACIOS, CEMENTEROS. ...igueros, etc. compro, pago bien Avenida La Paz 2. 15—D

... DE BAÑO CON LAVATORIO de loza inglesa en perfecto estado ... tarros lecheros; depósito de estaño grande: divisiones de madera nuevas, útiles para seccionar locales comerciales. Vendo en Santo Domingo 3804 frente a Lourdes. 4—D

ROMANA FAIRBANKS 800 KILOS ... vendo Andrés Bello 725 3-D

SILLAS INGLESAS COMPLETAS desde $ 90 vendo. San Diego 978 4-D

TAMBOR FIERRO GALVANIZADO de 500 litros compro. Vicuña Mackenna 4. D-3

VENDO DOS MOSTRADORES TAblas para estantería. Tratar: Romero 3058 3-D

ARNESES DE VARA NUEVOS. ... $ 95 vendo Chiloé 1375. 3 D

VINO FILTRADO LISTO PARA la venta en plaza compro de 3 a 4 mil arrobas. Indicar calidad y condiciones a C. Yentzen. Huérfanos 761. Oficina 11. 3-D

BILLAR VENDO OCASION, SEIS bolas marfil. Pinto 2056. D 3

VENDO OCASION MACETEROS grandes, bambú, palmera, paltos, ... Exposición 458. 3-D

LINDO SURTIDO CHICHAS, TARjetas para bautizo, azahares para novios. Impresión gratis. Bandera 814. 3-D

VENDO COCINA ECONOMICA Y otra a gas. Sazie 1952. D-5

VENDO CARRETONES ARENEros contado, apero y caballo José Joaquín Pérez 676 D-4

VENDO BARATO SILLAS COMEdor, y aparador. Rengifo 755 5—D

MANTECA MUY BUENA, PRECIO módico. San Diego 1684. 5-D

VENDO MOSTRADOR 350 LARGO ... Ocasión. Victoria 1122

CAL PARA HELADOS, POR G andes y pequeñas partidas ofrece Bodega Melipilla. San Diego 1276. Teléfono 237. Matadero. 4-D

AGUARRAS. 1.60 LITRO, SAN Diego 2278.

MOSTRADOR Y 3 VIDRIERAS vendo. Estado 46, oficina 50, 4.o piso.

TAMBORES VACIOS 200 LITROS, compro. San Pablo 3078.

ROMANA 20, 350 KILOS, PESO chico, barriles cerveceros, vendo. Av. Matta 791. D 4

ROMANA 123 KILOS VENDO DE ocasión Maipú 96.

DOS BALANZAS MOSTRADOR Vendor de ocasión. Maipú 96.

BALANZA DE PRECISION VENdo. San Pablo 2395. D-7

CARBON QUILLAY CHICAMA, 50 kilos, $ 9.50, saco espino, 65 kilos. leña álamo, 300 palos grandes, $ 1.80. Leña quillay, litre, $ 9.00 cien kilos a domicilio. Mapocho 3001. D-5.

$ 200 VENDO ROMANA FIRBANKS nueva 400 kilos Escanilla 316.

PAPAS SANAS AMARILLAS $ 1.. saco. Vergara 198. Teléfono 5152.

SE VENDE BARATO UNA COCIna económica y estufa a carbón. Pasada Matte 28, altos.

COMPRA — VENTA NEGOCIOS

VENDO 7 VALENCINES TAMAÑO chico San Diego 1149. D-6

OCASION! SE VENDE UN REStaurant acreditado en pleno centro, por ausentarse del país su dueño. Detalles carta. Casilla 656. 3 Dic.

ESTABLO SE VENDE POR NO POder atenderlo. Sazié 2069. 3—D

SE VENDE UN NEGOCIO, SAN Pablo 4432. 3—D

JUAN CARRSCO VENDIO LA SAStrería San Francisco 110 al señor Villegas Vera el 22 del actual. 4—D

NEGOCIO DE COMESTIBLES establecido más de tres años, véndese, por enfermedad de su dueño. Tratar Agustinas 1441. 4—D

PELUQUERIA EN VALPARAISO centralísima, buenas entradas, véndese barata. Escribir: casilla 3004. 5-D.

VENDO HOTEL CON RESTAURANT libre de 200 metros, largo contrato, en la mejor situación. Calle San Diego, venta mensual, mínimo, ocho mil pesos. Tratar: San Pablo 1260, Oficina 6. 4-D.

SE V... ...CERIA, BUENA situación Nataniel 403. 5—D

SE VENDE NEGOCIO DE PAQUEtería, calle San Diego 852, con poca mercadería. La casa tiene cinco piezas, habitaciones, arriendo: Vale 300 pesos contrato. 4-D.

POR AUSENTARME DEL PAIS vendo almacencito buena casa habitación al lado citées grandes Chiloé 1196. 3-D

ACREDITADA CASA DE PENSION se vende, clasificada en 2.a categoría, patente $ 200. Nataniel 779. D 3

VENDO NEGOCIO MENESTRAS anexo depósito licores, poco capital Buen barrio. Gálvez 585. D-3

VENDO PENSION CON BEBIDAS a sus huéspedes, Antofagasta 3212 esquina excepcional frente a la Feria E. Rodríguez, se da a prueba; por imposibilidad atenderla. 3-D

SE VENDE CANTINA Y UN PIANO eléctrico. Mapocho 4399. 3-D

DE OCASION REGALO VERDULEría en 150 pesos, buena clientela. Subercaseaux 250. D 3

VENDO ALMACENCITO. BULNES 749 4-D

REGALASE ALMACENCITO MEnestras, verduras, licores, $ 1,000 Víctor Manuel 1492. Esquina. 4-D.

POR NO PODER ATENDER VENdo acreditada sombrería. San Diego 1411. 3-D

ALMACEN, UNICO, CUATRO ESquinas, buena venta, contrato, espléndida situación vendo por no poderlo atender. Tratar: con su dueño. Huérfanos 761. Oficina 11. — De 6 a 7 P. M. 3-D

ANTIGUA Y ACREDITADA LAvandería con mucha clientela, véndese por enfermedad de su dueño. Moneda 1490. 5-D.

ALMACEN VENDO URGENTE, DE ocasión poco capital; contrato arriendo barato, casa grande, por tener otro negocio que atender. Aldunate 999. 3-D.

DE OCASION VENDO POR VIAJE forzoso, cigarrería, pastelería y lustrín, frente teatro Apolo. Calle Victoria 764. 4—D

URGENTE: RELOJERO ESPAÑOL (casado) titulado con diploma el año 1896 en Barcelona (España) Solicita socio capitalista, preferible extranjero, para establecer relojería en una importante ciudad del Norte de Chile. Oferta: G. F. Casilla 1446 Santiago 3—D

POR NO PODERLO ATENDER ocasión: vendo en espléndida situación, negocio librería, poco capital buen contrato: verlo y tratar 21 de Mayo 607. 3—D

POR CAMBIO DE GIRO NEGOCIO vendo mi almacén con buena venta, arriendo barato. Tratar: Gálvez N.o 570. 4-D

VENDO NEGOCIO COCINERIA Y cafetería nocturna. San Pablo 2464. 4-D

HE COMPRADO EL NEGOCIO DE Restaurant Aconcagua que don Eugenio Terra tenía instalado en San Pablo N.o 1066 por lo que no respondo por cuentas que este señor tenga pendientes.—Emilio Arriagada. 5-D

VENDO ANTIGUO TALLER RELOjería con casa habitación, tres cuadras Plaza Armas. Local apropiado cualquier otro negocio. G. F., Casilla 1446. 4-D

VENDO PELUQUERIA, CIGARREría, lustrín. El lustrín sólo da para pagar arriendo. Posesión barata al lado un teatro. San Pablo 2255. 4-D

VENDO FRUTERIA EN PLENO centro para atender negocios mayores. Santo Domingo 973.

POR ESCRITURA EXTENDIDA ayer ante el notario don Javier Vergara, compré a don Luciano González, el Bar y Restaurant Avenida Millán 116. No respondo de cuentas después de tres días.—María Olivos. D-5

MAGNIFICO MESON DE 3 POR 0.65 con cajones y dos escritorios separados. Véndese. Galería Alessandri 1. D-4

AVISO AL COMERCIO QUE HE comprado el negocio de la señora Stella Valdés ubicado en la calle San Pablo 1599 y que no respondo por ninguna cuenta pasado tres días de esta fecha. El nuevo dueño, Santiago, 3 de Diciembre de 1924. 4—D

GARAGE CON TALLERES GENErales, lavaderos cancha espaciosa y almacén repuestos vendo, haciendo contrato. Tiene buena casa habitación. Dirigirse Rad. Casilla 3401 5—D

VENDO CARNICERIA, BUENA POsición. Tratar: Matucana 1197. 5—D.

VENDO BAR RESTAURANT, LIbre de la ley para transformarlo en billares, 10 de Julio 367.

VENDO ALMACEN MENESTRAS Y anexo licores, buenas ventas. Nataniel 1302, esquina Santiago.

ARRIENDO PIEZA CON GALPON Gálvez 1435. 4-D

ACEITE DE LINAZA 1.60 LITRO. San Diego 2278.

TIERRAS, PINTURAS, SURTIDO completo. San Diego 2278.

GRAN OCASION VENDO ALMAcencito buena casa habitación. San Ignacio 580, esquina. D-5

$ 20,000 VENDO ALMACEN EN Providencia. Ventas mensuales 13,000 Tratar Lira 650.

$ 25,000 INDUSTRIA MUCHA COlocación, vendo, utilidad anual 20,000. Tratar: Lira 650.

$ 12,000 LAVANDERIA, MONTADA a la europea, vendo. Tratar: Lira 650.

$ 4,800 CARNICERIA UTILIDAD comprobada, vendo. Tratar Lira 650

$ 6,000 ALMACEN VENDO. VENtas diarias comprobadas 200. Tratar Lira 650.

$ 12,000 SALON BILLARES, VENdo, único barrio. Tratar: Lira 650.

LIRA 650 NO COBRA COMISION al comprador y garantiza seriedad negocios.

$ 8,000 PELUQUERIA MAS ANTIgua San Diego, vendo. Tratar: Lira 650.

55,000 RESTAURANT, VENDO utilidad mensual garantida 5,000. Tratar: Lira 650.

$ 20,000 BAR RESTAURANT. HOtel muy antiguo. Alameda Estación, vendo. Tratar: Lira 650

6,000 PENSION. VENDO. VENdiarias 200. Tratar: Lira 650

$ 25,000 ALMACEN ANTIGUO ÑUñoa, vendo Tratar: Lira 650.

$ 5,500 BAR. VENDO, VENTAS diarias 200, arriendo 160. Tratar: Lira 650.

$ 4,000 PASTELERIA ESPLENDIda situación, vendo. Tratar: Lira 650.

$ 55,000 LA ACADEMIA BILLAres, la mejor en Santiago, vendo Tratar: Lira 650.

SE VENDE UN NEGOCIO DE VArios. Erasmo Escala N.o 2569. 5-D

ESTABLO CAPACIDAD 13 VACAS, extenso local, en buenas condiciones higiénicas, vendo. Agustinas 2437. 4—D

POR VIAJE URGENTE VENDO acreditada carnicería magnífico barrio, Gay N.o 2521 próximo Avenida España. 6-D

JABONERIA CON FONDO DE 1,000 kg. de capacidad, cómprase alrededores de Santiago o provincia. Detalles: a G. L., Casilla 2239 Santiago.

PONGO EN CONOCIMIENTO DEL público en general, que habiendo comprado la Panadería denominada "Sud-América", del señor Miguel París, ubicada en calle Huemul N.o 1297 de esta ciudad, no respondo por cuenta alguna después de diez días a contar de esta fecha, de acuerdo con el Código de Comercio vigente. —Santiago, Diciembre 1.o de 1924. —Juan Sastre. D-5

VENDO PASTELERIA MUY BArata con derecho a llave. Franklin 1079.

PELUQUERIA, CIGARRERIA, lustrín, vendo. Facilidades pago San Pablo 1245.

SE VENDE ALMACEN POCO CApital. Aarriendo barato. Juan Vicuña 1409 4—D

REGALO NEGOCIO LAVANDERIA por no poder atenderla clientela formada. Tratar: España 174, de 1 a 3

POR AUSENTARME DE LA CAPItal vendo acreditada pastelería y cafetería. Avenida Matta 793.

3,000 VENDO INSTALACION DE paquetería, gran oportunidad. Tratár: Rosas 3049. 4-D

VENDO ALMACEN ABARROTES O instalaciones antes remate. Rosas 2998

VENDO NEGOCITO CARBON, LEña y verduras, $ 250. Nueva Ovalle 853.

HABIENDO COMPRADO EL NEGOcio de menestras ubicado en Camilo Henríquez 672, del señor Francisco Jiménez, no respondo por ninguna cuenta pasado tres días.—Gabriel Silva D-5

DIVERSOS

¡¡ZAPATEROS!! SUELAS DE LINgue primera realiza a $ 5 el kilo. suelería el Cóndor, San Pablo entre Herrera y Maipú. 5—D

QUILICURA. — ASAMBLEA CONtribuyentes, cítase Domingo 7 Diciembre 2 P. M. Sala Municipal pronunciarse Presupuesto Municipal 1925. 7—D.

DOMINÓ. — SI TIENE UD. UN dominó inperfecto y desea completarlo. Diríjase a casilla 2100 Santiago. Indicando número de fichas que falta y clase. 7—D

NIQUELADOS, PLATEADOS, HAce rápidamente el taller Santiago. — Vicuña Mackenna 2. 6-N.

PROPUESTAS PUBLICAS. — SE llama la atención de los interesados hacia el aviso de propuestas públicas que aparece en "El Diario Oficial" del día 27 de Noviembre pdo., y siguientes, para proveer de diferentes materiales al servicio de Correos y Telégrafos. — El Director General. 3—D.

SEÑORA MARIA ELISA CHENmont de Schiffedri, se presente urgentemente en casa sus padres; José ha llegado. 10-D

BARATA VENDO TREINTA CARgas de leña álamo. Borja 1399 5—D

CALZADO DE MEDIDA PARA SEñoritas, hecho a mano con materiales de primera calidad hace la Botería Lusitania San Diego 739.

TALAJE. 100 CUADRAS CERCA de Santiago, se vende la empastada hotel ... salón

$ MENSUALES ENSEÑANZA RApida escritura máquina. Ricardo Santa Cruz 757. D-4

HOTELES Y PENSIONES

CASA DE RESIDENCIA IMPERIAL Comida espléndida, estilo familia, elegantes dormitorios, casa tranquila, elegancia, confort, teléfono 3453 Moneda 977. esquina Ahumada. —N...

¡ATENCION! PIEZAS AMOBLAdas de 3 pesos diarios. con dos camas, 5 pesos. Hotel Buenos Aires. — Delicias 2921. 24-Feb

ALAMEDA 975 PIEZAS AMOBLAdas, pensión, caballeros honorables. 5-D.

PIEZA ELEGANTEMENTE AMOblada, con pensión, central, precio conveniente, arriéndase. Gálvez 216 N-3

A PROFESIONAL O MATRIMONIO arriendo departamento con o sin pensión. Huérfaons 1977. 5-D

ARRIENDANSE PIEZAS CON pensión, matrimonio o joven solo. Matucana 32. 4-D.

ALAMEDA 777 CASA POCOS PENsionistas arriéndanse piezas, buena comida. 3-D.

ESPLENDIDA RESIDENCIA REcién instalada, arrienda piezas amobladas con pensión por días. General Cruz 246, un paso Pedro Montt Valparaíso. D-4.

ARRIENDA PIEZA CON PENSION ...ozas 1130 3—D

ARRIENDASE PIEZA BALCONES sin muebles, con pensión, precio módico. Catedral 2225. 3-D.

$ 120. PIEZA CON PENSION. LIbertad 174 3—D

FAMILIA DA PENSION PIEZAS con balcones, Arturo Prat 306. 4—D

CENTRALISIMO PIEZA AMUEblada pensión. — Argomedo 315 5—D

CON PENSION PIEZA ... tres balcones, baño. Apropiada para matrimonio o profesional casa muy higiénica central atención esmerada. — Serrano 190. 3—D

SE ARRIENDA PIEZA CON PENsión, Avenida La Paz 279. 4—D

220, DOS PIEZAS AMOBLADAS, con o sin pensión, arriéndanse en casa de familia. Bandera 236. 3-D.

PENSION PRECISA SEÑORA SOla en casa de señorita o viuda independiente. Pago mínimun 200 pesos. Razón: a toda hora, Maipú 445. Elvira Bravo. 4—D

HOTEL BIARRITZ, CACABUCO 14, Santiago, media cuadra Estación. Establecimiento moderno. Piezas desde $ 4; con pensión, $ 10. Comida sana y abundante, $ 3 cubierto.—Juan Poirier, ex-administrador del Círculo Francés. 31-D

EN CASA MODERNA, ARRIENDO bonita pieza amoblada con pensión. balcón a la calle. Copiapó 724. D-8

DEPARTAMENTO 3 PIEZAS CON pensión. Carmen 135. D-4

PENSION, PIEZA AMOBLADA, CAsa familia. San Diego 103. D 3

PIEZA CON PENSION, BALCON calle Esmeralda 689. 9—D.

ARRIENDO PIEZA, PENSION. Santa Rosa 203. 3—D.

FAMILIA OFRECE LINDO DEPARtamento balcón con pensión. Maestranza 480. 3-D

RESIDENCIAL EXTRANJERA SAN Antonio 214. Departamentos calle, se reciben pensionistas de mesa. Precios módicos. 5-D

RESIDENCIAL CONFORT AHUMAda 143. Se arrienda departamentos. balcón baño Espléndida comida. 4-D

SE ARRIENDA EN CASA DE FAmilia confortables departamentos y piezas con pensión. Delicias 554. 5-D

LUJOSA CASA RESIDENCIAL, DElicias 978, frente Ahumada. Ofrece departamentos por meses y días. 4-D

CENTRALISIMO ARRIENDANSE piezas con pensión, días meses. Catedral 1257. 12-D

ÑUÑOA, AVENIDA CONCHA 111, se arrienda muy buena pieza con pensión D-5

ARRIENDASE PIEZA BALCON Y pensión. Gálvez 550.

DOS PIEZAS AMOBLADAS CON O sin pensión, arriéndase en casa de familia. Bandera 236 5—D

DOS PIEZAS AMOBLADAS, CON O sin pensión, arriéndanse en casa de familia. Bandera 236. 5—D

CASA SIN PENSIONISTAS arrienda una o dos piezas amobladas o sin, personas honorables sin pensión; hay baño. Piezas enceradas, flamantes a una cuadra del Parque Forestal, Dardignac 34, casa F. D-4

PIEZAS PENSION, MONEDA 1324. D-4

ARRIENDO PIEZAS CON Pensión. Pensión Francesa Puente 644 7—D

SAN FRANCISCO 154 PIEZAS PENsión Pasajeros seis pesos diarios.

EMPLEADOS, ESTUDIANTES; PIEzas buena pensión desde 100. Comida sana. abundante, mesa. domicilio. Arturo Prat 188.

COMODO DEPARTAMENTO PENsión arriéndose Huérfanos 2729

ARRIENDO PIEZA CON O SIN pensión Gálvez 198. D 6

BONITAS PIEZAS CALLE, BUEna pensión. San Antonio 128. Teléfono 4650.

FAMILIA DISTINGUIDA ARRIENda departamento o pieza con o sin pensión en Lira 534. Tratar: de 5 a 7. D 4

JUDICIALES

REMATE. — POR ACUERDO DE los herederos de las sucesiones de don Juan de Dios Bravo y de doña Teresa Arriola, aprobado por el árbitro señor Manuel González, en comparendo de fecha 16 de Setiembre del año en curso, se ha designado el 6 de Diciembre próximo a las 10 A. M., en la secretaría del Juzgado de Letras de Rancagua, para el remate de la propiedad ubicada en le calle Mujica N.o 723, al 763, de ese ciudad de Rancagua, Mínimum: 8,000 pesos, mitad del precio del remate el contado y saldo a seis meses al interés del 8 o|o anual. Bases en la Secretaría del Juzgado de Rancagua, y en Santiago, calle Compañía N.o 1231, escritorio del árbitro. El Actuario. 5-D

POR ACUERDO DE LOS INTEREsados en la Comunidad Sanhueza Hnos., en liquidación, y ante el árbitro don Manuel González, se pocederá al remate público de los muebles, animales, útiles, vasijas, y enseres de la Comunidad expresada, debiendo verificarse la subasta en la Hacienda San Luis de Puquillay, ubicada en Nancagua, departamento de San Fernando, el Domingo 30 del presente año a las 8 A. M. Bases y antecedentes en el escritorio del compromisario, Compañía N.o 1231. Santiago. y en Nancagua, casa de la misma hacienda. — El Actuario. 5-D

CONCURSO ALFREDO ANSALDO. — A solicitud del fallido, el señor Juez del Cuarto Juzgado Civil, don Fernando Santa María, ordenó citar a junta general de acreedores para dicutir las proposiciones de convenio presentadas por éste, fijándose para la reunión la audiencia del día 18 de Diciembre próximo a las once A. M. — El Secretario. 4 D

QUIEBRA SIMON VOLOCHINSKY y Cía.—Cítase nuevamente a la primera junta de acreedores el 23 de Diciembre próximo, a las 10 A. M. Diciembre 8

EL 12 DE DICIEMBRE A LAS 10 1|2 A. M. se practicará en mi oficina el inventario solemne de los bienes quedados al fallecimiento de don Galvarino Alvarez Riveros. — El Secretario del Cuarto Juzgado Civil. 11 D

NOTIFICACION. — LOS COMUNEros de la Población Alemana de Los Guindos de Ñuñoa, en comparendo celebrado el diecinueve del presente, en el Quinto Juzgado Civil, tomaron los siguientes acuerdos, por unanimidad de los presentes: 1.º Nombrar Repartidor de las aguas con que se riega la Población, a don Luis A. Hernández; 2.º) Cobrar una cuota extraordinaria y una ordinaria, de dos centavos la primera y de un centavo la segunda, por metro cuadrado de superficie, para hacer trabajos extraordinarios y atender gastos comunes; 3.º) Imponer multas, intereses penales y privación del agua a los comuneros que no paguen sus cuotas o alteren la distribución hecha por el Repartidor; 4.º) Nombrar una Junta de Vigilancia, compuesta por los señores Alberto Jenske, Antonio Traducco, Luis Díaz Garcés, Dr. Víctor Wiren y Enrique Valenzuela.— Por el presente aviso se notifica a todos los propietarios de esta Población, a fin de que cumplan los acuerdos referidos. — El Secretario. 5 D

NOTIFICACION. — LOS COMUNEros de la Población Alemana de Los Guindos de Ñuñoa, en comparendo celebrado el diecinueve del presente en el Quinto Juzgado Civil, tomaron los siguientes acuerdos, por unanimidad de los presentes: 1.o Nombrar Repartidor de las aguas con que se riega la Población a don Luis A. Hernández. 2.o Cobrar una cuota extraordinaria y una ordinaria, de dos centavos la primera y de un centavo la segunda, por metro cuadrado de superficie para hacer trabajos extraordinarios y atender gastos comunes. 3.o Imponer multas, intereses penales y privación del agua a los comuneros que no paguen sus cuotas o alteren la distribución hecha por el Repartidor. 4.o Nombrar una junta de vigilancia compuesta por los señores Alberto Jenske, Antonio Trabucco, Luis Díaz Garcés, Dr. Víctor Wiren y Enrique Valenzuela. Por el presente aviso se notifica a todos los propietarios de esta Población, a fin de que cumplan los acuerdos referidos.—El Secretario. 5-D.

QUIEBRA ESTEBAN ZOLEZZI.— Por auto del Quinto Juzgado Civil declarose en quiebra a don Esteban Zolezzi, nombrose síndico provisional a don Roberto Meneses, reservándose fijar fecha cesación de pagos. Posteriormente señalose el diez de Diciembre actual a las diez A. M. para la primera junta de acreedores. Covarrubias, secretario. 6—D

REMATE. — EL 9 DEL PRESENTE a las 11 A. M. se rematará en el 4.º juzgado civil, la propiedad ubicada en la comuna de San Miguel, Población Montel calle Prat 2725, Mínimo $ 6,666.66, pagadero $ 6,000 al contado y resto a plazo. Antecedentes secretaría juzgado indicado, expediente López con Carrasco. — El Secretario. 9 D

NOTIFICACION.— POR RESOLUción 28 de Julio último dictada en ejecución Lutgarda Jaraquemada contra Antonio Vega Paredes, seguida ante Tercer Juzgado Civil ordenóse notificar al ejecutado Vega, por avisos extractados las resoluciones que ordenan: despachar mandamiento por $ 2,747.25 intereses 12 por ciento y costas, señalándose para trabar embargo sitio 6 de Avenida Ochagavía, Población San Nicolás; que nombra depositario provisional a Francisco Leyton; que ordena demandado fijar domicilio urbano dentro 4.o día bao apercibimiento. Notifico lo anterior al demandado, y lo requiero de pago, señalándole para que lo verifique el día siguiente hábil a la última notificación, a las 4 P. M. en mi oficina.—El secretario. 5-D

NOTIFICACION. — POR RESOLUción 28 Julio último dictada en ejecución Lutgarda Jaraquemada contra Eutolia Saavedra de Collarte, seguida anter Tercer Juzgado Civil, ordenóse notificar a la ejecutada, por avisos extractados, las resoluciones que ordenan: despachar mandamiento por $ 1,302.19, intereses 12 o|o y costas, señalándose para trabar embargo, sitio 58 de Avenida Laso, población San Nicolás; que nombra depositario provisional a Francisco Leyton; que ordena demandado fijar domicilio urbano dentro 4.o día bajo apercibimiento. Por resolución 16 Octubre último ordenóse tener por dirigida la demanda también contra Esteban Collarte, con citación afectándole providencias anteriores ,debiendo notificarse igualmente por avisos extractados y constituir los demandados procurador común dentro término emplazamiento. Notifico lo anterior a los demandados y lós requiero de pago, señalándoles para que lo verifiquen el día siguiente hábil a la última notificación, a las 4 P. M. en mi oficina.—El secretario. 5-D

NOTIFICACION.— POR RESOLUción 28 Julio último, dictada en ejecución Lutgarda Jaraquemada contra Antonio Morales Arenas, seguida ante Tercer Juzgado Civil,, ordenóse notificar al ejecutado Morales, por avisos extractados, las resoluciones que ordenan: despachar mandamiento por $ 1,382.35, intereses 12 por ciento y costas, señalándose para trabar embargo sitio 6 de calle San Javier, población San Nicolás; que nombra depositario provisional a Hernán Celedón; que ordena al demandado fijar domicilio urbano dentro 4.o día, bajo apercibimiento. Notifico lo anterior al demandado, y lo requiero de pago señalándole para que lo verifique el día siguiente hábil a la última notificación, a las 4 P. M., en mi oficina.—El secretario. 5-D

NOTIFICACION.— POR RESOLUción 28 de Julio último, dictada en ejecución Lutgarda Jaraquemada contra Federico Cerda Fuentes, seguida ante Tercer Juzgado Civil, ordenóse notificar al ejecutado Cerda, por avisos extractados las resoluciones que ordenan: despachar mandamiento por $ 778.21, intereses 12 por ciento y costas, señalándose para trabar embargo sitio 104 de Avenida Laso, población San Nicolás que nombra depositario provisional a Francisco Leyton; que ordena demandado fijar domicilio urbano dentro 4.o día, bajo apercibimiento. Notifico lo anterior al demandado y lo requiero de pago, señalándole para que lo verifique el día siguiente hábil a la última notificación, a las 4 P. M. en mi oficina.—El secretario. 5-D

NOTIFICACION.—NOTIFICO A DOña Victoria Vivian v. de Ramírez o a su representante legal las resoluciones de 13 y 27 del presente dictadas en los autos seguidos ante el Primer Juzgado Civil de Santiago por don Emilio Sepúlveda con dicha señora sobre dación de 2.a copia de la escritura de mutuo de 19 de Febrero de 1921 ante Vergara y sobre notificación a la misma de la cesión hecha por escritura de 31 de Diciembre último ante Vergara. Le exhibo el título corriente a fs. uno. Santiago, 29 de Noviembre de 1924. — Martín Lira, secretario. 5-D

NOTIFICACION. — EN EL JUIcio ejecutivo que sigue don Juan Duprat contra don Arturo Wentwooth White y don Lorenzo García por cobro de $ 31,600.00 e intereses, ante el tercer Juzgado Civil de esta ciudad, se dictó sentencia de remate con fecha 25 del actual en la que se ordena seguir adelante la ejecución por todos sus trámites legales hasta hacer al acreedor entero pago de la suma adeudada con intereses y costas de la cobranza. Hago la presente notificación a los demandados para los fines legales y en virtud de estar así ordenados en autos —Santiago, Noviembre 29 de 1924 El Secretario.

QUIEBRA ONDATEGUI Y MATUrana.—Por auto de 2 de Octubre, dictado por el señor Juez del 5.o juzgado, se ha declarado en quiebra a los comerciantes de esta plaza Lorenzo Ondategui y Benito Maturana, se ha nombrado síndico provisional a don Abel Celis y se ha fijado para la primera junta el 26 de Diciembre, a las 10 A. M.— El Secretario. 11—D

REMATE.—EL 18 DE DICIEMBRE próximo, a las 4 P. M., se rematarán ante el compromisario don Aníbal Urrutia, Morandé 432 y el actuario don Nolasco Mardones, los siguientes sitios ubicados en Providencia, colindantes con la Avenida Nueva de Lyon, parte del que fué Molino Santa Magdalena, con los siguientes mínimums y dimensiones: número 1 de 565 metros a $ 15 metro; número 2 de 530 metros a $ 15 metro; número 5 de 1,030 metros, a $ 15 metro; número 6 de 800 metros, a $ 10 metro; número 9 de 1,040 metros a $ 15 metro; número 10, de 800 metros, a $ 10 metro y número 13 de 1,080 metros a $ 15 metro, sin gravámenes. Precio mitad al contado y el resto a 6 meses con el 8 o|o. Demás antecedentes en poder del actuario suscrito Partición de los bienes de don Domingo Costa Galletti. — Nolasco Mardones. Notario. D-17

INSTRUCCION

INSTITUTO PINOCHET LEBRUN Huérfanos 1657. Cursos orales, comerciales, Enseñanza correspondencia. 3 D

CURSO CESTERIA ARTISTICA MAtrícula abierta. Chacabuco 668. Profesor. A. Jara. D—3

¡INGLES! PROFESOR LONDINENse. Enseñanza práctica, viajes. Claras 46. 4-D.

CURSO DE VACACIONES DEL Instituto San Martiné. — San Martín 64. Teléfono inglés, 213. — Funciona desde 1914 durante los meses de Enero y Febrero. Su objeto es preparar exámenes de repetición para el mes de Marzo o adelantar un curso de las preparatorias. Cuenta con conocidos profesores de Estado en cada ramo. Hay: internado, medio-pupilaje y externado. Bachillerato, humanidades y preparatorias. Sistema antiguo y concéntrico. Las familias que salen a veranear pueden dejar sus hijos en calidad de internos, siempre que éstos tengan a lo menos un ramo atrasado. 3 D

NORMALISTA, OFRECESE CLAses particulares, curso vacaciones mucha práctica, excelentes recomendaciones. Precios módicos. C. T —Molina 1409 3—D.

¡INGLES! PROFESOR LONDINENse da clases. Sistema moderno, práctico fácil. Idioma corriente en tres meses; profundizado, cuatro. Pronunciación perfecta. Referencias espléndidas. Claras 46. 4-D.

¡INGLES! PROFESOR LONDInense, prepara exámenes Idioma. Garantiza éxito. Espléndidas referencias. Claras 46. 4-D.

NUEVOS CURSOS COMERCIO, idiomas, taquigrafía. Dactilografía $ 10 mensuales. Instituto de Contabilidad Bandera 154. 3—D.

INSTITUTO MERCANTIL, SERRAno 523, teléfono 115. Contadores, cajeros, taquígrafos, dactilógrafos. — Exámenes universitarios. 7-D

EXAMENES HUMANIDADES, EScuela Naval, Militar, Ingenieros, preparan conocidos profesores Estado. Instituto Comercial, Agustinas 1060.

CONTABILIDAD, TAQUIGRAFIA, rápidamente. Instituto Comercial.— Idiomas, dactilografía, enseñamos Agustinas 1060.

CHOAPINOS CURSO RAPIDO POR la señorita Marambio. Lindos echarpes, pañuelos, este curso de Batik en seis lecciones. Centro Femenino Delicias 1286, de 10 a 12. D-4

MEDICINA

GONORREA, IMPOTENCIA, INyecciones prostáticas en ambos sexos, curación radical, nuevo sistema, inyecciones antiblenorrágicas, quince años práctica, en vías urinarias. Precios módicos De 9 a 12. 7a 9. Policlínica Mapocho 2776. 10-D

CLINICA DENTAL. DELICIAS 880. Nuevamente funciona la sección económica conveniente personas no puedan pagar mucho. 3—D

2726 PORTAL EDWARDS, CURAciones dentales. Placas, incrustaciones, coronas.—Enrique Villarroel. 3-D

¡¡ENFERMOS!! PERSONAS AGOtadas física y mentalmente nerviosas neurasténicas, cansancio cerebral anemia raquitismo , impotencia. Insomnios. El mejor tónico Cerebrol. Boticas surtidas. 4-D

GONORREAS AUNQUE ANTIGUAS, estreches, orquitis, curan radicalmente Glóbulos Pérsicos. Boticas surtidas. 4-D

SE NECESITAN VENDEDORES artículo fácil venta. Nataniel 1445.

A $ 2.80 "TE ARAUCANO" CURA radicalmente: estómago, acidez, dispepcia, riñones, hígado, intestinos Fortifica sistema nervioso. Disuelve ácido úrico cura diarreas, indigestiones, estreñimiento. Sabia combinación yerbas medicinales. Venden únicamente: Pasaje Matte 29; San Diego número 1458; Chacabuco 569; Estado 87; Atacama 3270; Huemul 1697; Delicias 491; Maestranza 180 A. Provincias, extranjero. Unicamente casilla 6067. 5—D

MAQUINARIAS

A DELICIAS 2215. DIRIJASE cuando necesite vender, comprar máquinas de ocasión. Enero 10

VENDO CAJA REGISTRADORA DE un cajón, $ 1,300. Huérfanos 1057. D-10

VENDO CAJA REGISTRADORA DE seis cajones, de gran ocasión, con facilidades de pago. Huérfanos 1057 D-10

VENDO CAJA REGISTRADORA DE dos cajones, con facilidades de pago. Huérfanos 1057. D-10

MAQUINAS CALCULADORAS, DE ocasión vendemos. Huérfanos 1057. D-10

MAQUINAS DE ESCRIBIR USAdas de ocasión, en perfecto estado, vendemos. Huérfanos 1057. D-10

DE OCASION VENDO DOS MAquinas descremadoras, perfecto estado. Tratar: Ramírez 27. 3—D

PRENSAS PARA BALDOSAS, IMportadas vendo, Lira 715. 14 D

MOTOR RAWSOMES 10 HP. EN perfecto estado y en actual funcionamiento vendo. Dirigirse Casilla 724 3—D

SE VENDE DE OCASION, PRENSA para orujo, verla y tratar en Huérfanos 2544. 4-D.

MAQUINA DE COSER, AL CONtado y facilidades, agujas, accesorios, composturas. Casa Falconi, Estado 48. 8—D

VENDO MOTOR ELECTRICO COrriente continua 5 HP. General Velásquez 195. 3-D

MAQUINA A MOTOR, CON DIFErentes cuños, para comprimidos, se compra. Casilla 3451 4-D

MOTO F N, MAGNETO BOSCH, espléndido estado, véndese. Bascuñán 390.

TORNO GRANDE PARA MADERA y tupí perfecto estado compro. Julio Urzúa. Casilla 7589.

COMPRO MOTO PAGO AL CONTAdo. Inútil ofrecer clavos. Ofertas por carta. E. Vidal. Recoleta ...

COMPRO SIERRA HUINCHA ... 50 centímetros. Máquina agujerear para madera. Avenida Concepción 88 Teléfono 26 Providencia 5-D

MAQUINA ESCRIBIR, Carro 18 pulgadas nueva, marca Woodstock, véndese. Galería Alessandri 1. 5-D

MAQUINA ... ESP... gadora, vendo Eduardo Matte ... entre Concepción y Arauco. D

MAQUINAS LLENADORAS, COLchaderas y poner cápsulas botellas vendo. San Diego 1440. 4-D

COMPRO UNA MAQUINA REVOLvedora de 1 a 1 1|2 quintal. San Diego 145. 3-D

MAQUINA SINGER, PERFECTO estado, menos mitad precio, vendo San Alfonso 1412.

MUEBLES

VICTROLA MUEBLE Y DISCOS vendo, rebajada de precio. San ... dro.

MUEBLES FINOS, COMEDORES dormitorios, salones, dorados, ... Fábrica Nataniel 464.

CONSTANTEMENTE COMPRO y vendo muebles todos estilos. San Antonio 74.

ANTICIPO FONDOS POR MUEBLES útiles a consignación. Casa Remates San Antonio 74.

PIANO Y PIANOLA VENDO, ...rrano 449.

NECESITO PIANO EN ARRIENDO San Diego 855.

MUEBLES DORMITORIOS, COMEdores, ...scritorios, variedad de todos estilos, especialmente ... americano a precios bajísimos, presupuestos gratis. Facilidades de pago. Antes de comprar, venga consultar precios de Fábrica Nacional de Muebles. Serrano 398.

AUTOPIANOS A PLAZO, PRECIOS muy ventajosos. Dirigirse José ...gut. Casilla 15.

AUTOPIANO NUEVO, GRAN OCAsión, vendo. San Martín 539.

PIANO DE ESTUDIO VENDO ... ocasión. Santa Elena 840.

VENDO AUTOPIANO PERFECTO estado 80 piezas música ... Prensier. — Cuevas 1506.

VENDO MUEBLES TAPIZ... mesa comedor trinche. — ... 730.

VICTROLA VENDO. — ... 2339, administración

VENDO CATRE NUEVO BRONCE cuadrado o lo cambio por dos ... les pagando diferencia. Santa Rosa 1493.

SE VENDE UN CATRE DE BRONce de una persona. San Alfonso ...

MUEBLES OFRECEMOS CUALquier estilo, precios muy ventajosos Entrega inmediata, grandes facilidades pago. Consulte nuestras condiciones. Fábrica Sociedad Nacional de Muebles y Maderas. Copiapó ... entre Prat y San Diego.

VENDO ROPERO $ 130, MAQUINA Singer de pie $ 100. Rosas ...

PIANO CONCIERTO VENDO o arriendo. Huérfanos 2494.

VICTORIA MARCA TIME LIBRE vendo. Doce de Febrero 33.

VICTROLA "VICTOR" Y DISCOS desde $ 4, vendo San Pablo 2315. 11-D

PIANO RIQUISIMO VENDO BARAto. Nueva Andrés Bello 779, Esquina Purísima.

DE OCASION VENDESE AMOBLAdo completo de dormitorio y comedor (Estilo moderno. Dirigirse: Pizarro 1880. Ñuñoa.

PIANO ALEMAN MARCA ACREditada, flamante, véndese. Santo Domingo 592.

SE VENDE DE OCASION UN MUEBLE amoblado de salón, una mesa ... da con mármol, una cocina económica, una silla inglesa de montar completa y varias plantas. Delicias ...

ESCRITORIOS PEINADORES, MAquinas aparadoras, varios ocasión Alameda 337.

VENDO AMOBLADO SEDA, $ ... 2 cortinajes felpas, 80; alfombra centro, 60; espejo, rico piano ... quinaria metálica, 1,400; amoblado marroquí, 400; ... 40; estante libros, aparador, trinches, ... amoblado dormitorio, laqué ... 350; rica cocina económica, 180; cristalería, plantas. Rosas 1290.

SE VENDEN MUEBLES VARIOS cocina económica y baños. ... Ovalle 843.

PELUQUEROS: REGALO PEInador con mármol de peluquería ... dependencia 287.

PIANO CLAVIJERO BRONCE ... ...dese Copiapó 781

VENDO POR VIAJE VICTROLA mueble Tarapacá 843.

PIANOS ALEMANES DIFERENTES marcas, vendo ocasión. Tarapacá 696.

VENDO MUY BARATO MUEBLES salita, mesita metal, jardinera, biombo abanico chino, varios. Cumming 656.

ALFOMBRAS, CORTINAJES, FOrros autos colchones, limpiamos, lavamos, teñimos. Moneda 1467. Teléfono 2337.

VENDEMOS TODA CLASE, MUEbles menajes, recibimos a consignación. Casa Vergara Moneda 1467

SE VENDE DE OCASION DOS CAtres de bronce para matrimonio. San Ignacio 1304. 6-D

VICTROLA VENDE PAGO MENsual, avise domicilio. O. R. Casilla 2635.

VICTROLA VICTOR CON 14 DIScos, vendo ocasión. Exposición ...

PEINADOR, ROPERO, APARADOR sillas cuero, dos catres de fierro ... bronce, cocina económica, ... tamaño, dos mesas, vendo varios ... ocasión. Arturo Prat 136.

AMOBLADO DORADO IMPORTAdo, nueve piezas tapiz seda ... te, $ 600; otro felpa, $ 280; dos cortinajes seda, $ 30; dos felpa ... dos, $ 60; espejo grande ... $ 160; escritorio ministro, $ 45; amoblado dormitorio ... tante libros, $ 290; peinador mármol ... torio, $ 120; cómoda ... nejo biselado, ... ropero jacarandá con espejo grande, $ 140; aparador grande, ... mol, espejo, $ 120; seis sillas ... ro $ 60; mesa $ 20; rica cocina ... dero cobre, $ 200. San Isidro ...

OCUPACIONES (OFRECEN)

OFICINISTAS Y EMPLEADOS DE COMERCIO

EMPLEADO COMPETENTE PARA Suelería, con buenas recomendaciones necesito. San Diego 937. 4 D

VENDEDORES PARA EL RAMO, semanal necesito. San Gabriel 206. Providencia. 3-D.

TIPOGRAFOS NECESITO, SAN PAblo 1157.

ENCUADERNADOR SEPA CORTAR papeles necesito. Ricardo Santa Cruz 742.

MARGINADOR PRENSA DE PEdal, necesito. Maestranza 2.

JOVEN QUE SEPA ESCRIBIR A máquina y entienda algo de contabilidad se necesita. Bandera 20.

JOVENES PARA REPARTIR NOvelas de éxito con buena comisión preciso. Jofré 355.

NECESITO JOVEN 15 AÑOS ACtivo, para vendedor Gálvez 1179

LAVADOR COMPETENTE NECESIta La Ilustración, Santo Domingo 868.

NECESITO PROFESORA PARA NIñita primera preparatoria. Avenida Manuel Montt 1304.

JOVEN ACTIVO, INTELIGENTE, para corretaje, necesítase. Delicias 1028.

JOVEN CO BUENA CALIGRAFIA, competente en contabilidad, necesítase. Delicias 2623.

AGENTES ACTIVOS PARA SEMAnal, necesito. Mapocho 3744.

JOVEN CON $ 6,000 CAPITAL aportar a negocio establecido, sueldo $ 500, participación negocio. Correo Central. Clasificador C 288.

EMPLEADO PRACTICO PARA LA venta de menestras, al mostrador, necesito 21 Mayo 879.

VENDEDORES ACTIVOS, ARTICUlos, fácil venta. Necesito. Arica 486.

EMPLEADOS COMPETENTES PAra la venta de calzado necesito. Delicias 3089.

PRECISO REPARTIDOR DE CARne que sepa algo. San Pablo 2881. D-5

CONSTRUCCIONES

BALDOSISTA QUE SEPA TRABAjar, buen pololo. Rosario 728. Tratar: de 9 a 10 A. M.

ENTABLADORES DE PISO Y CIElo necesito. Moneda 2810, esquina Libertad.

ALBAÑILES COMPETENTES EN piedra necesítanse. Nueva de Lastra 635.

ALBAÑILES, RASPADORES DE PIsos, necesito. Rosas 2061. D-4

NECESITO UN ENLADRILLADOR de mosaico. Independencia 870. D-4

CARPINTEROS MUEBLISTAS

CARPINTEROS COMPETENTES en puertas y ventanas, necesito. Fábrica 1847, detrás Parque Cousiño. D-3

MUEBLISTAS NECESITO. AVENIda Matta 916. D 3

NECESITO MUEBLISTAS CON O sin herramientas. Juarez 710. 3—D.

CARPINTEROS COMPETENTES para trabajo de zócalo necesito. Santa Lucía N.o 150.

NECESITO CARPINTEROS DE banco competentes. Arturo Prat 622.

CARPINTEROS NECESITO. CALLE Recoleta 991. D-4

NECESITO CARPINTERO DE Banco para puertas. Sierra Bella 1415. 4-D

CARPINTEROS MUEBLISTAS NEcesito. Brasil 361.

NECESITO OFICIAL CARPINTERO adelantado. Maipú 784. D-3.

PELUQUEROS

NECESITO PELUQUERO COMPEtente. — Brasil 415. 3—D

PELUQUERO COMPETENTE NEcesito. Rosas 2838. 3-D.

NECESITO PELUQUERO PRACtico en todo trabajo de señoras y señoritas. Av. Irarrázaval 022, esq. V. Mackenna. D-6

SE NECESITA UN PELUQUERO con herramientas para que trabaje. Av. Irarrázaval 2618.

PELUQUERO CON HERRAMIENtas necesito. Andrés Bello 648. 4-D

SASTRES

CORTADOR SASTRE EXTRANJEro co. buenos informes desea ocupación. Dirigirse: Casilla 477. 4 D

NECESITO COMPOSTURERO VEStones y pantalones. Sastrería. Merced 773. 3-D

[illegible] O COMPOSTUREra competente, necesito. Sastrería tonio 289. 3—D

VESTONEROS, PANTALONERAS, chalequeras, necesítase con muestra. Moneda 1050. D-3

ZAPATEROS

ZAPATERO PLANTILLERO NEcesito. Chacabuco N.o 50. 3-D

ZAPATEROS PARA CLAVADO NEcesito. Carmen 857. 3-D.

ZAPATERO COMPOSTURERO PAra toda obra necesito. Alameda 452. 4—D

SE VENDE TALLER ZAPATERIA, $ 1.900 por viaje. San Diego 909

ZAPATEROS COMPOSTUREROS varios necesito. Recoleta 381.

MAESTRO PARA LUIS XV NECEsitamos. Fábrica Calzado, Nueva Valdés 925.

NECESITO ZAPATERO COMPOSturero. Castro 591. D-4

EDIFICADOR TACOS SUELA NEcesitamos. Nueva Valdés 925. D-4

NECESITO ZAPATERO COMPOSturero. Cumming 448. D-3

TALLER DE ENLLANTADO HAgo transformaciones de hormas para calzado. San Ignacio 1690. 4—D.

MOZOS

MOZO PARA ALMACEN NECESIto. — Salas 273. 3—D.

NECESITO MOZO JOVEN 17 a 18 años. Lavandera buenas recomendaciones. — Catedral 1249. 5—D

MOZO NECESITO PARA QUINTA. Independencia 1387. 3-D.

NECESITO MOZO RECOMENDAdo puertas adentro. de 2 a 5. Merced 385. D-3

MOZO ENFERMERO PARA CABAllero sólo necesito, interno, recomendado. Prefiero sabiendo extraer orina. Sanatorio A. Matta 586.

MOZO ENTIENDA ALGO AUTOmóvil, necesito. Huérfanos 638.

NECESITO MOZO CASINO "LUIS Cousiño". Avenida Club Hípico 1001.

NECESITO MOZO DE COMEDOR para hotel. Ahumada 143.

NIÑOS

NIÑO DE REGULAR EDAD NECEsito, inútil presentarse sin buenas recomendaciones. Agustinas 668. Lavandería. 3-D

NECESITO NIÑO PARA MANDAdos. Merced 812. 3-D.

NIÑO 14 A 16 AÑOS, QUE SEPA algo trabajo de abarrotes, necesito. Pinto 1991, Bodega Tronador. D 3

NECESITO UN NIÑO PARA LOS mandados. Salas 178. D 3

NECESITO UN NIÑO SEPA CUAjar helados en máquina a fuerza motriz. San Diego 2035. D-4.

NIÑO PARA REPARTO NECESITA Mercería Santiago Ahumada 368

SE NECESITA UN NIÑO PARA EL mostrador. Irarrázaval 2135 4—D

NIÑO DE 15 A 18 AÑOS NECESITO para los mandados. Puente 670.

NIÑO ACTIVO PARA MANDADOS con informes, necesito. Fábrica Gorras y Sombreros, Delicias 2636.

MUCHACHOS DE 15 A 16 AÑOS para trabajo de pastelería necesito. Chacabuco 94.

NECESITO NIÑO PARA COPERO. Delicias 2632.

NIÑO APRENDIZ JOYERO NECEsito. Agustinas 1403.

NECESITO NIÑO APRENDIZ JOyero. Eyzaguirre 1366. D 4

NECESITO MUCHACHO LUSTRAbotas, $ 20 semanal. Plaza Italia 1.

NECESITO MUCHACHO, SAN PAblo 2218. D-3

NIÑO TRABAJADOR (PREFERIble de campo), necesita Pastelería. Págase buen sueldo, pieza y comida. Recoleta 424. D-3

SE NECESITA UN MUCHACHO para el servicio, pago buen sueldo Toesca 2486. D-4

CHAUFFEURS

CHAUFFEUR SE NECESITA, UNA para camión Ford. Tratar: Calle Exposición 1166. 3-D.

CHAUFFEURS SOLTERO, 250 PEsos y casa. Santo Domingo 960. D-4

HOJALATEROS Y GASFITERS

SE NECESITA UN BUEN MAEStro gasfiter. Irarrázaval 132.

ARTES MECANICAS

BUEN MECANICO PARA GARAge, fuera de Santiago, necesito con muy buenas referencias. Escribir con copias de referencias a C. M. Casilla N.o 25. Puente Alto. 3—D. D-7

NECESITO MECANICO COMPETENte Internacional Garage. Ñuble 1140 4—D

VARIOS

NECESITAMOS PANADEROS BAScuñán Guerrero 1085. 6 D

NIQUELADOS.— PLATEADOS SE se hacen rápidamente el Taller Santiago. Vicuña Mackenna 2. 5-D

MAESTRO TAPICERO NECESITO. Compañía 1859. 3—D

CAJERO CARROCERO PRACTICO en limousine y carrocerías de Sport necesito. — Brasil 773. 3—D.

HERRERO CARROCERO, NECESIto. Catedral 2832. 4—D

FUNDIDORES PARA BRONCE Necesito. Rosas 2020. 3-D.

ENSACADOR NECESITA MOLINO Santiago. Dominica 129. 3-D.

JARDINERO NECESITO CON BUEnos informes. Alameda 1936. 3-D.

NECESITO DOS MAJADORES. Providencia 2571. 3—D

MINEROS Y LAJEADORES SE necesitan en el Km. 101, ramal a San Antonio. Dirigirse allá mismo. 5—D

NECESITO DOS EMPLEADOS competentes de comedor, ayudante de cocina y muchacho lavaplatos, puertas adentro para Hotel. Merced 766. 4-D

SE NECESITA MODELISTA, Trabajo permanente. Vicuña Mackenna 1550. D-4

PINTORES NECESITO. TOCORnal 350. 3-D

MAESTRO CARRETERO Y Maestro herrero para fundos se necesitan. Santo Domingo 2068. D-4

NECESITO REPARTIDOR CON práctica, para carnicería. Catedral

NECESITO REPARTIDORES DE novelas. Borgoño 1417. 3-D

NECESITASE MATRIMONIO PARA fundo cerca de Santiago para ejercer lo scargos de llavero y dueña de casa, respectivamente. Dirigirse: Avenida Matta 638. D 4

CABALLERIZO PRECISO. BELLAvista 0112. D 3

PERSONA COMPETENTE EN EL ramo de compra-venta y arriendo de propiedades con referencias y certificados necesítase, recibiendo participación importante. Casilla 1218.

NECESITO MAQUINISTA PARA pieles, bien competente, pago buen sueldo. Catedral 1484.

NECESITO PANADEROS POR MEses. Recoleta esquina Juárez.

SE NECESITAN MODELISTAS Y ayudantes trabajo permanente. Vicuña Mackenna 1550.

FABRICANTE BEBIDAS GASEOsas necesítase urgentemente. Fermín Vivaceta 2106. D-5

PINTOR COMPETENTE NECESIto para trabajo grande. Alameda 2326.

CARRETELERO RECOMENDADO necesito. Andes 2601.

OBREROS AL DIA NECESITO. — Maestranza 918.

MENSAJEROS RECOMENDADOS necesita la Empresa Díaz. Galería San Carlos por Merced. D-4

OFICIALES LIMADORES Y MUchachos aprendices se necesita. — Gálvez 117.

COPERO SE NECESITA. CATEdral 1049, altos.

MATRIMONIO PARA QUINTA, servicio jardín, piezas y comedor necesito. Tranvías, Cerro de Navia Matucana esquina Mapocho. Paradero N.o 10. D-4

[illegible] 203

MAYORDOMO PARA CAMPOS DEportivos con conocimientos en jardines y carpintería, necesítase con buenos informes Dirigirse: Lira 982 de 2 a 3 4—D

NECESITA COPERO. — NUEVA York 19.

NECESITO UN JOVEN DE 14 A 18 años, San Diego 444. D-4

NECESITO MESONERO COMPEtente con muy buenas recomendaciones. Bandera 808. D-5

NECESITO HERRADUREROS. MApocho N.o 2932. D-4

NECESITO MAESTRO GASFITER San Diego 1737.

OPERARIOS PASTELEROS Y HEladero necesito. San Diego 207.

ZUNCHERO TAPICERO NECESITO Huemul 482. 4-D

VENDEDORES CON CLIENTELA Y garantía necesítase buena comisión. Santa Rosa 1800, esquina Ñuble.

JOVEN AYUDANTE HELADERO necesito. Carmen 91.

SE NECESITAN ACARREADORES San Diego 145.

NECESITAMOS SOLDADORES Y niñs para pintar juguetes hojalata. Manuel Montt 2478.

REPARTIDOR CON CARNET Y buenas referencias, necesita. Arica 486.

TRABAJADOR BUENOS INFORmes, necesito. Moneda 1467.

SE NECESITA UN CORTADOR DE carnes. Independencia 864. D-4

CARRETELERO HONRADO Y TRAbajador necesito, Almacén Vega Central 92, interior al lado Administración.

NECESITO AYUDANTE CORTAdor carnicero, de 11 a 12 A. M. San Francisco 1009.

NECESITO MEDIERO TRABAJE quinta extensa, tengo algo recursos Compañía 3085. D-3

DACTILOGRAFAS Y OFICINISTAS

SEÑORITA PARA TRABAJO DE oficina, como aprendiza o en clínica. Buenas referencias. Marta. —Correo 15.

NECESITAMOS DOS SEÑORITAS jóvenes buena presencia, honorables y activas, para ganar una excelente comisión, en bajos palacio Ariztía, local Asociación Contadores. Atiéndense exclusivamente de 9 a 11 A. M Recomendaciones.

CAJERA NECESITO RECOMENDAda. 10 de Julio 444 4—D

SEÑORITA DESEE PRACTICAR contabilidad, necesito. Referencias a Muirhead. Casilla 2350. 4—D.

COSTURERAS

AYUDANTA VESTONERA NECEsito. — Independencia 1365. Cité Sevilla, casita C. 3—D.

CAMISERA NECESITO, V. MACkenna 13. 3—D

COMPOSTURERA RECOMENDADA, muy competente en obra grande, necesita sastrería G. Ruddoff. Estado 138. 3—D

NECESITO BUENAS COSTUREras para trajes de señoras. Merced 276. 3-D

SE NECESITAN BUENAS AYUdantas para la moda. San Martín 73. 3-D

NECESITO BUENAS PLANCHADOras de doblez. Bulnes 7-A. 3-D

NECESITO POSTICERA, DOY ALmuerzo. Dardignac 206. D 3

COSTURERAS COMPETENTES EN peletería, necesitamos. Moneda 873. 3-D.

SE PRECISAN MODISTAS PARA abrigos de señora. San Francisco 242, c. 28. 3—D.

PALETOCERAS COMPETENTES SE necesitan urgente en la gran tienda "El Gallo", 21 de Mayo 720, entre Rosas y San Pablo. 3-D

COSTURERAS COMPETENTES EN modas se necesitan en urgencia en la gran tienda "El Gallo", 21 de Maya 720, entre Rosas y San Pablo. 3-D

AYUDANTA EN VESTONES MUY entendida necesito San Diego 1454. Cité Bellalta, casa 32.

CORTADORA MUY COMPETENTE para dirigir taller modas necesito. Ofertas indicando pretensiones. Casilla 1858.

PERSONA PROLIJA CAMISAS hombre, necesito. Cumming 818.

AYUDANTA VESTONERA QUE sepa ojalar se necesita en la Sastrería Errázuriz Sullivan, Bandera 179, altos. D-4

PANTALONERAS NECESITO, CON muestras. San Antonio 566

NECESITO COSTURERA

SE NECESITA UNA AYUDANTA vestonera, competente. Atacama 3043 4—D.

NECESITO COSTURERAS, SAN Francisco 1926.

NECESITO VEINTE BUENAS COStureras en modas. Maule 1052.

NECESITO AYUDANTA VESTOnera. Huemul 1157.

NECESITO BUENA COSTURERA en modas. Miraflores 163.

NECESITO APRENDIZA SASTRE, adelantada Cóchrane 1619. 4—D.

BORDADORAS A MAQUINA "Singer" con fianza y muestra necesito Dávila 663 D-4

COSTURERAS SASTRES, Ayudantes vestoneras, necesito. Bulnes 11. D-3

NECESITO COSTURERA SASTRE Merced 750. D-3

APARADORAS

NECESITANSE APARADORAS Placer 501. 9—D

SE NECESITA UNA BUENA APAradora para máquina izquierda y un sacador de punteras en Bascuñán Guerrero N.o 1230. 4-D

LAVANDERAS

PLANCHADORA DE ROPA BLANca necesita Fábrica de Corsés. Portal Edwards 2734. 5-D

NECESITO POSTICERA, CAMISEra y doblez. Moneda 1490. 3-D.

NECESITO UNA LAVANDERA con informes, casa particular. E. Escala 3.

BUENA APLANCHADORA NECEsito, $ 3 tarea. Castro 278, casita B. D-6

LAVANDERA PARA LAVAR EN casa. Huérfanos 2423.

EMPLEADAS DE MANO

SE NECESITA EMPLEADA PARA la mano . para la cocina. — Brasil 64. 3—D.

NECESITO EMPLEADA DE REgular edad con recomendación para poco servicio con buen sueldo. Tratar: 1 a 4. — Claras 688. 7—D.

EMPLEADA PARA PIEZAS Y COmedor necesito, bien recomendadas. Vergara 541. 3-D

EMPLEADA PIEZA REGULAR edad con recomendaciones necesito. —Agustinas 1535. 4-D.

SE NECESITA UNA EMPLEADA para poca familia. San Pablo 2312. 3-D.

EMPLEADA PARA LAS PIEZAS, necesito. Vergara 378. D-6

EMPLEADA RECOMENDADA SERvicio dos personas necesito. Buen sueldo. Manuel Infante 92 (Providencia). 3 D

EMPLEADA PARA MATRIMONIO solo se necesita. Lira 591. D 3

NECESITO EMPLEADA PARA Matrimonio solo. Artesanos 871. Casa 5 4-D.

NECESITO EMPLEADA AYUDAR quehaceres casa. Bilbao 248. D 3

NECESITO NIÑA DE LA MANO. San Francisco 697. D-3

SIRVIENTE SE NECESITA URgente, para atender señora viuda. Tratar: Diez de Julio 810. D 3

EMPLEADA DE COMEDOR Y NIñera, se necesita. Santo Domingo 1307. 3—D.

SE NECESITA EMPLEADA PARA todo servicio. Santo Domingo 597. 4—D.

POCA FAMILIA EXTRANJERA NEcesita sirviente entienda cocina para Viña. Carmen 360. D-5

SIRVIENTA HONRADA Y LIMPIA para casa extranjera, señora sola necesita buen sueldo. Calle Irarrázaval N.o 4 por Bellavista. D-4

NECESITO EMPLEADA DE EDAD, muy poco trabajo, Santo Domingo 960. D-4

NECESITASE EMPLEADA MANOS, buenos informes.—Carmen 175. D-6

NECESITO NIÑAS PARA SERVIR a las mesas. San Pablo 1066 4—D

NECESITO DOS EMPLEADAS DEcentes, regular edad para piezas.— Brasil 758

EMPLEADA CON RECOMENDAciones necesita casa extranjera. — Buen sueldo, Victoria esquina Juan Vicuña. Almacén: "El Triunfo".

JOVEN MATRIMONIO EXTRANJEro necesita empleada entienda algo cocina. A. Prat 1437. 5D

EMPLEADA JOVEN PARA LA MAno ,necesito urgente. Serrano 244. 4-D

NECESITASE CON BUENAS RECOmendaciones niña para los quehaceres de la casa. Tratar: Madrid 1228. 4-D

NECESITO UNA EMPLEADA PAra hotel. Calle Popu N. 5. 4-D

EMPLEADA NECESITO AUNQUE tenga niño grande. Cueto 1002. D-3

COCINERAS

COCINERA UTILES HELADERIA chanchería vendo. — Providencia 1406. 5—D

COCINERA PARA POCA FAMILIA necesito. — Román Díaz 1930 por Irarrázaval. 3—D.

NECESITO AYUDANTA DE COCIna. Matucana 1375. 3—D

COCINERA SOLA Y QUE SEPA SU oficio, necesito. Argomedo 327. 4—D

EMPLEADA PARA LA COCINA Y servicios y otra regular edad para cuidar guagua, se necesita urgente. Vicuña Mackenna 278. 3—D

COCINERA NECESITO, BANDERA 891. Restaurant. 5-D

NECESITO COCINERA JOVEN Y empleada de mano, San Diego 1242. 3-Dic.

COCINERA NECESITA FAMILIA extranjera. Sueldo: $ 60. Avenida Matta 1502. 3-D.

COCINERA NECESITO, COQUIMbo 1140. 4-D.

SE NECESITA COCINERA. PIO IX 160. D-3

NECESITO EMPLEADA CUIDAR enferma salir a veranear. Recoleta 212. D-3

NECESITASE COCINERA. AVE-

COCINERA NECESITO. CARMEN 135. D-3

NECESITO URGENTE, BUENA COcinera con recomendaciones. Bascuñán 47. 5-D

EMPLEADA PARA LA COCINA Y ayudar quehaceres de casa necesítase. Buen sueldo: Santa Rosa 92. 3-D

NECESITO EMPLEADA PARA COcina, casa poco servicio. Independencia 1062. D 3

NECESITO COCINERA Y AYUDANte cocina. Alonso Ovalle 1140. D 3

SE NECESITA UNA AYUDANTA DE cocina. Pensión Los Copihues. San Pablo 3327. 4-D

SE NECESITA MAESTRA COCINEra y empleada de mano para hotel en Cartagena. Tratar Montolín 45. 5-D

COCINERA CON INFORMES, CAballero solo, sueldo $ 60. Agustinas 1936. De 2 a 3 P. M. 5-D

NECESITO COCINERA Y AYUDANta cocina. Alonso Ovalle 1072. 4-D

COCINERA SIN NIÑO CON RECOmendaciones necesítase. Catedral 2007. D-5

COCINERAS, NIÑERAS NECESITO varias. Bandera 339.

SE [illegible] COCINERA CON informes en Vergara 174. D-5

COCINERA NECESITO VERANEO en Cartagena. Tratar de 1 a 2. Santo Domingo 1456. 5—D

NECESITO AYUDANTA DE COCIna para restaurant con buenos informes, Bandera 808. 5—D.

[illegible] NECEsito cocinera y niño sin pretensión, para servir a las mesas. Pío Nono esquina Dardignac 04.

EMP[illegible], AUNque sepa poco. Moneda 1158. D-4

NECESITO NIÑA PARA LA COCIna aunque sepa poco. Moneda 1158.

COCINERA URGENTE O DE FIRme necesito luego. Cumming 656.

EMPLEADA QUE SEPA ALGO DE cocina para matrimonio solo se necesita. Lira 942. D-4

COCINERA CON BUENOS INFORmes y empleada para comedor y piezas necesita matrimonio solo, buen sueldo. Moneda 2234. D-4

EMPLEADA DE COCINA Y QUEhaceres de casa necesito. Sama 1702 5—D

NECESITO BUENA COCINERA Para casa pensión. San Diego 2230.

COCINERA SERVICIO TRES PERsonas buen sueldo. Chiloé 1240. 4-D

COCINERA NECESITO, SUELDO 60 pesos. Almirante Barroso 59.

NECESITO BUENA COCINERA, pago buen sueldo. Portal Edwards 2726. 4-D

NECESITO COCINERA PARA POca familia. Libertad 644. D-3

DOS OCUPACIONES: COCINERA que atienda comedor hombre solo; niño aseos necesita. Vicuña Mackenna 660.

COCINERA CON RECOMENDAción. Huérfanos 2428. 4-D

NIÑA NECESITO PARA LA COCIna y ayude al mezón. Miraflores 171.

NECESITO AYUDANTA COCINA, competente joven, puertas adentro. Estado 75. De 2 a 5.

EMPLEADA PARA LA COCINA muy aseada para casa extranjera servicio dos personas. Sueldo 70-80 Inútil presentarse sin informes. Estado 21.

NIÑERAS

NIÑERA NECESITASE EN TOCORnal 360. 3-D.

NIÑERA SE NECESITA, SUELDO: $ 60. Alonso Ovalle 743. 3-D

NIÑERA COMPETENTE NECESItase. San Isidro 72. 4-D

NIÑITA PARA CUIDAR UNA GUAgua necesito. San Francisco 1390. 4-D.

NECESITO NIÑERA. INDEPENdencia. 734. D-4

URGENTE NECESITO UNA PARA cuidar un niñito. Dirigirse: Carmen 841. 5-D

VARIOS

NIÑAS TRABAJO FACIL LIMPIO necesito. — Maestranza 2. 3—D.

50 NIÑAS JOVENES, NECESITO para trabajo fácil. Se paga bien. — Exposición 1166. 4-D.

NIÑA PARA AYUDAR QUEHACEres de casa necesita, Santo Domingo 1187. 3-D.

SIRVIENTE PARA PIEZA, RECOmendada, necesito. Sueldo: $ 70. Avenida Irarrázaval 2305. 4-D.

NIÑA PARA LOS MANDADOS SE necesita. Esperanza 752. 4-D.

EMPLEADA PARA PASTELERIA, necesito, puertas adentro. San Diego 2035. D-3

SEÑORITA DESEE PRACTICAR contabilidad necesito. Referencias a Muirhead. Casilla 2350. D-3.

NECESITO NIÑA 10 A 12 AÑOS, ayudante quehaceres de casa. Gálvez 860. D-3

NIÑA COMPETENTE EN COPIAS a máquina, necesítase. Bandera 337. D-3

NECESITO NIÑA PARA LA CASA. San Pablo 2274. 4-D.

NECESITO NIÑA BUENA PRESENcia para pastelería. Puerta dentro. San Pablo 2274. 3—D.

NECESITO AYUDANTAS EN ARmados. Cóndor 716.

FABRICA DE CALZADO SE NECEsitan descarnadoras y dobladoras de cuero. Lira 965. 9-D

SEÑORITA SIN PRETENSIONES para atender caja ventas de frutas y verduras en carnicería se necesita con buena letra y que sepa cuentas sueldo $ 80 con comida. Vicuña Mackenna 17-A.

NECESITO NIÑA PARA AYUDAR en pastelería. Matucana 966. 6-D

NECESITASE SEÑORA COMPEtente hacer empanadas. Bascuñán 1940. D-4

SEÑORITA JOVEN SIN PRETENciones; para gobernar casa caballero sólo honorable. necesítase, M. M. Casilla 81-D. D-4

ENTRETENIMIENTOS

PUZZLE ROMPE-CABEZA PALABRAS CRUZADAS

Isnovan. — Su solución al puzzle N.o 17 ha llegado solamente hoy. No se le puede computar.

Pedro Bahamondes. — Solución buena. Su puzzle muy bonito. Aceptado.

Francisco Soza Cousiño. — Solución buena. Problema aceptado.

REGLAMENTOS DEL PUZZLE

En vista de que parece que ya se han olvidado las instrucciones de este juego, las volvemos a repetir.

1) Debe llenarse los espacios de cuadros blancos horizontales y verticales con una palabra que corresponda a la definición.

2) Leídas horizontal y verticalmente los grupos de letras, entre cuadros negros o entre un borde y un cuadro negro, debe resultar **siempre una palabra castellana** o aceptada por el uso.

3) Cada concursante debe acompañar la solución en el diagrama que se publica, llenando los cuadros blancos con las letras correspondientes, con tinta y este debe venir armado y con dirección.

4) Por cada solución buena de un puzzle se abonará **un peso** que se cancelará al enterar **diez soluciones.**

5) Por cada solución tiene derecho el concursante a que se le acepte **un problema** para ser publicado y por cada **cinco** se dará también **diez pesos.**

6.—En cada cuadrado debe colocarse **una letra.** Las letras **ch, ll rr** son consideradas como **dos letras.**

CONCURSOS ESPECIALES

Las soluciones al concurso N.o 5 se reciben hasta el Viernes a las 12 P. M.

Las de provincia se aceptarán siempre que el timbre de correos sea anterior a esta fecha y hora.

R. Valderrama. —Su solución al concurso N.o 4 llegó atrasada.

Ajedrez

PUBLICACIONES DEL CLUB DE AJEDREZ DE CHILE

Club de Ajedrez en Iquique. Debido al entusiasmo que ha despertado en toda la República el torneo de Ajedrez organizado por "La Nación", se ha fundado en la ciudad de Iquique un Club de Ajedrez, el cual nos pide desafiar por intermedio del **Club de Ajedrez de Chile** al **Círculo de Ajedrez de Valparaíso.**

Rogamos al señor **Pedro Valenzuela** comunicarnos si están conformes y sobre qué bases desean jugar.

PROBLEMA N.o 2

Negras

BLANCAS
R 3 D
T 3 A D
C 4 D
A 4 T R
A 1 C D
5 piezas.

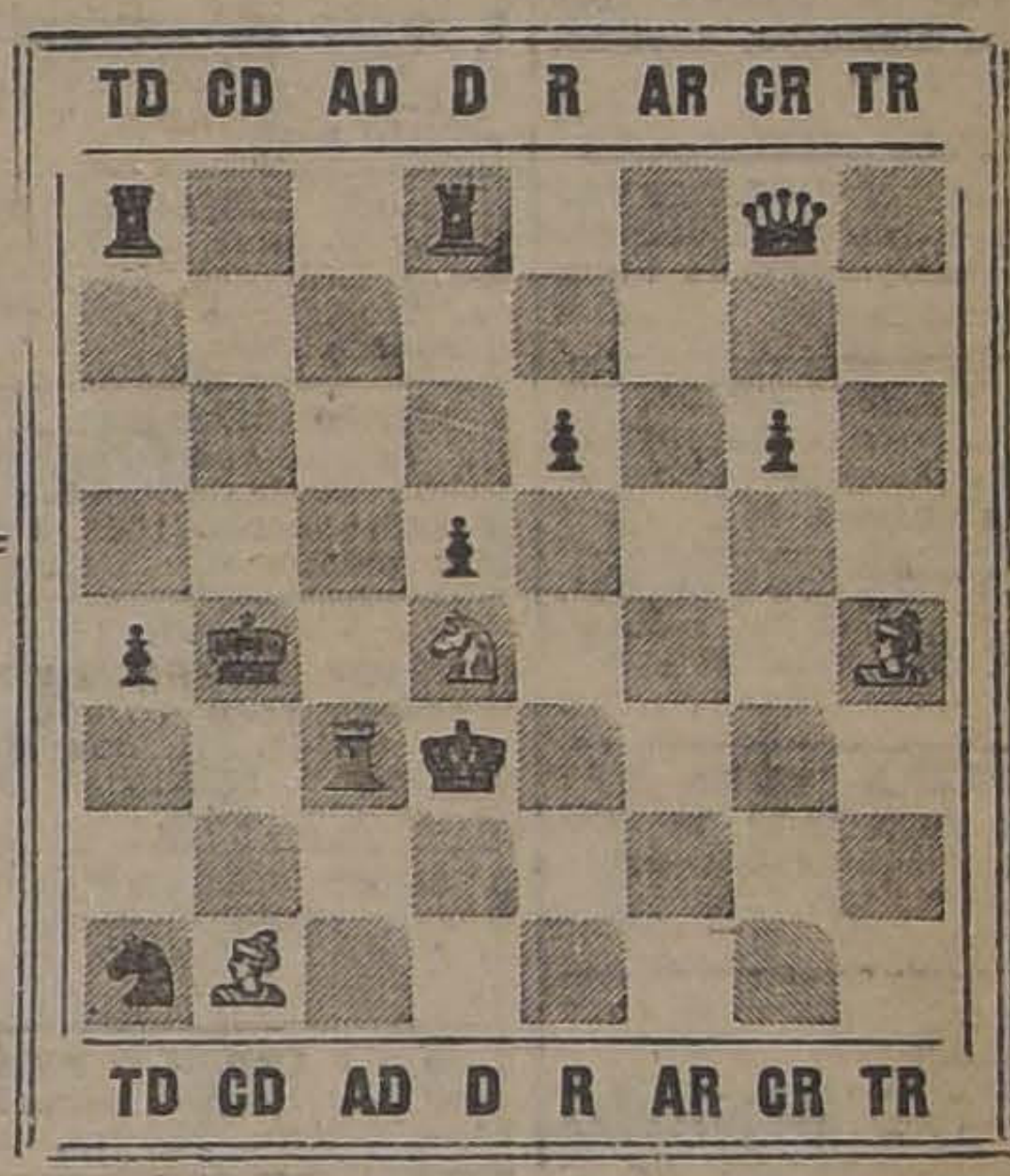

NEGRAS
R 5 C D
D 1 C R
T 1 T D
T 1 D
C 8 T D
P 5 T D
P 4 D
P 3 R
P 3 C R
9 piezas.

Blancas

Blancas juegan y mates en tres jugadas, si negras juegan mal, y en diez, si negras juegan bien

NECESITO UNA NIÑA. SAN DIEgo 444. D-4

NECESITO NIÑA PARA AYUDAR quehaceres de casa, dos personas.— Cochrane 1225. 4-D.

NECESITO NIÑA PARA AYUDAR quehaceres de casa, con recomendación. San Martín 76.

NIÑA PARA LIMPIAR Y ENCAJAR calzado chico necesito. Catedral 1555.

NECESITO SEÑORITA PRACTICA para atender cigarrería. Puente 880.

NECESITO SEÑORITA PARA atender cigarrería. Manuel Montt 2949. Tratar: de 2 a 3 de la tarde.

FAMILIA EXTRANJERA NECESIta niña trabajadora de 16 a 18 años para todo servicio. Sueldo 50 pesos, casa y comida. Dávila 935.

NECESITO 50 EMPLEADAS DIAdiamente, 2 matrimonios, él mozo, ella cocinera, él hortelano, ella cocinera; Pieza comedor, niñeras, cocineras, mozos, acudan todos los días al kiosko 27, Alameda frente España, tiene las mejores ocupaciones de casas honorables, hoteles, restaurants. balnearios, fundos para Santiago, veraneo o provincias. Buenos sueldos.

AGENCIA EMPLEOS "BANDERA Blanca". Huérfanos 2716, esquina Sotomayor. Para veranear, Santiago provincias, necesito: cocineras, comedor niñeras, piezas, todo servicio, muchacahs 15-18 años. Señorita independiente o viuda joven, sin pretensiones, atender casa, oficina comercial, caballero respetable, fuera Santiago.

AGENCIA EMPLEOS: OFREZCO toda clase servidumbre, necesito 2 niñas para restaurant. Cóndor 1045. D-4

OCUPACIONES (Necesitan)

SEÑORA VIUDA EXTRANJERA se ofrece para administrar casa o cualquier ocupación decente. Ofrece buenos informes. Dirigirse por carta. Argomedo 359. 3-D

SE OFRECE EN ARRENDAmiento casa moderna en completo aseo con instalación todo servicio Se prefiere familia extranjera Echauren 456. 5-D

SEÑORA SERIA, EXCELENTES recomendaciones, ofrécese 1.o Enero cajero o cualquiera ocupación decente.—C. T. R. — Molina 1409. 3—D

SE OFRECE EN ARRENDAMIENto casa moderna en completo aseo con instalación todo servicio. Se prefiere familia extranjera. — Echaurren 456 6—D

JOVEN ITALIANO, SIN VICIOS, desea cualquier ocupación, para el Sur. Dirigirse por carta a: M. D. Av. Rosario 926. 3—D

SEÑORITA HONORABLE, MUY instruída desea servir de compañera, secretaria aquí o Argentina a señora o caballero honorable. Correo Central. Lía Bles. 4—D

EN CASA HONORABLE, CENTRAL, ofrécese magnífico departamento amoblado a la calle, con excelente pensión. Moneda 840. 3—D

JOVEN DECENTE, RECOMENDAdo, ofrécese ocupación excelentes recomendaciones. Dirigirse: Esmeralda 628. 4—D

JOVEN OFRECESE PRACTICAR como ayudante cortador sastre. Gálvez 1418. 3-D.

VIUDA JOVEN OFRECESE ACOMpañar señora o cualquier ocupación decente. Moneda 2836. 3-D

VIUDA JOVEN, HONORABLE, SE ofrece para cualquiera ocupación decente. R. de Hernández, Rosas 1644. D 3

NIÑA JOVEN OFRECESE PARA la cocina, con una niñita de dos años. Serrano 236

SE OFRECE CHOFER MUY COMPE-

SEÑORA CON BUENAS RECOMENdaciones se ofrece para administrar cité o cuidar casa. Tarapacá 856, c. 14.

JOVEN OFRECESE CUALQUIERA ocupación, excelentes certificados. Gálvez 124—C. O.

OFRECESE JOVEN DECENTE CON certificados de identidad y conducta para cobrador de góndolas u otro empleo análogo. Tratar: Arauco 9814. D-4

NECESITO EMPLEADO JOVEN con cama, Bar Las Palmeras, San Diego 901. 4-D

NECESITO AYUDANTA Y APRENdiza vestonera. Arauco 670.

NECESITO NIÑO PARA SERVICIO de casa. Cuevas 992.

COMERCIANTES Y DUEÑOS DE casa, economice dinero, haga sus compras en Bodega Melipilla, que ofrece a precios más bajos plaza, carbones, leñas, etc., papas sanas. $ 10 saco a domicilio. San Diego 1276, Teléfono 237. Matadero.

JOVEN CASADO $ 500 FIANZA SE ofrece para cobrador, administrar cité. D. S., Correo N.o 3. 4-D

MUSICA

MUSICA PIANO RECIEN PUBLIcada "Torero". Shimmy, gran éxito. San Pablo 1515. 1.o-E.

MUSICA PIANO RECIEN PUBLIcada "Torero", Shimmy gran éxito. San Pablo 1515. 30-D

LIBROS Y ESTAMPILLAS

LIBROS COMPRO SAN DIEGO 105 21—D

MATERIALES DE CONSTRUCCION

TECHADO REVART ACANALADO el más barato por su duración. 1.50 pesos la plancha pintado rojo. Avenida Matta 375. Dic-4

BARRACA Y MAESTRANZA "ITAlia", Nataniel 469, Teléfono 271. Parque. Fierro en barras y planchas, vigas doble té y canales, acero para resortes, llantas de canto redondo y liso, material importado, ofrece a precios convenientes. Trabajos metálicos en general. Camilo Pizarro P., Ingeniero. 27D.

CEMENTO ATLAS, BLANCO, MOsaicos, tubos de cemento hasta 50 centímetros. Lira 715. Teléfono 208 (Santa Elena). 5 D

VENDO PUERTAS CALLE Y LAdrillos. Bascuñán 105. 4-D

VENDO GALPON ZINC Y MADEras. Madrid 795. 4-D.

REGALO ESCOMBROS MURALLA adobes en Phillips 36 5—D

VENDO ADOBES MUY BARATO Sevilla 1225. D-4

[illegible] VENDO DE OCASION, Eduardo Matte 1935, entre Concepción y Arauco. D-5

REJAS PUERTAS VENTANAS, balcones de fierro vigas U T, tambores fierro, vende. San Francisco 248. D-6

VENDO ADOBES NUEVOS, 400 KIlos clavos nuevos, 90 centavos kilo. Herrera 1312. D-4

BUENAS VENTANAS REALIZO, demolición. Miraflores 466

VENDO PUERTAS DE CALLE, mamparas, mostradores, vidrieras, estantes usados y un rico motor de parafina, 6 HP., actualmente fun-

OBJETOS PERDIDOS

HABIENDO EXTRAVIADO LIBRETA N.o 21,998, queda sin valor por haber dado aviso.

GRATIFICARE A LA PERSONA que devuelva carnet José González. Río Janeiro 466.

HABIENDOSE EXTRAVIADO LA libreta de ahorro N.o 97712 de Sara Núñez A., queda nula y sin ningún valor por haberse dado el aviso correspondiente a la Administración de la Caja de Ahorros de Santiago. D-5

OPORTUNIDADES PARA FAMILIAS

VENDO LINDOS TRAJES SEÑORITAS, caballeros, Diez de Julio 956. 2 D

$ 80 TERNO MEDIDA CASIMIR fino, poco uso, tamaño regular. Ocasión. Madrid 786. 3—D

MODAS EN SOMBREROS PARA señoras. María Fantuzzi. Cóndor 650. 4—D

LA FEMME CHIC, CONFECCIONES para señoras. Moneda 867. Siempre novedades con grandes facilidades de pago. Sección especial, sobre medida. 4—D

SEÑORAS; NO DEJEN PASAR nuestra gran rebaja de precios, ropa bien cosida, en géneros de primera; antigua fábrica, Monjitas 865. D-4

REALIZAMOS CAMISAS Y PANTALONES, 3.80; combinaciones rico género, 10.00; camisones dormir, 8.50. Monjitas 865. D-4

DELANTALES CON MANGAS, grandes, 8.000; batas géneros finos, 13.50, 15.00 y 18.00; blusas inmenso surtido desde 5.00. Antigua Fábrica. Monjitas 865. D-4

AJUARES PARA GUAGUAS LIquidamos 50 tipos distintos, capitas, gorritas y ropita interior, Monjitas 865. D-4

GUARDA-POLVOS Y DELANTALES en rico género, para todas edades, liquidamos, impóngase de nuestros precios, Monjitas 865. D-4

CABALLEROS: NO COMPREN SU camisa sin ver nuestro gran surtido y precios, Impóngase personalmente. Se convencerá. Monjitas 865. D-4

CAMISAS FINAS CON DOS cuellos, 14.00, en céfiro fino, 11.00; calzoncillos crea, 6.50. Monjitas 865. D-4

CAMISAS POPELINA SEDA VAlían 39.50 regalamos 29.00 de fantasía muy finas 31.00; cuellos popelina seda 1.80. Monjitas 865. D-4

PRESTAMOS DE DINERO

ANTICIPO FONDOS POR MUEbles, útiles, a consignación. Casa Remates, San Antonio 74. D-31

PESOS 1915, 1917, PAGO 20 o|o PREmio, chauchas, 0.5, 70 y 80 o|o; 0.45, 16 o|o, sencilla 7 o|o. San Diego 1245. Mercería Castilla. 31-N

SOCIO CON $ 2,500 NECESITO PAra atender carnicería. Tratar personalmente: San Pablo 1678. D 3

$ 1,000 NECESITO, RESPONDO maquinaria. Balmaceda 746.

DINERO NECESITO 3,000, DOY primera hipoteca. Dirigirse: Correo N.o 2—J. B. 4-D

RADIOTELEFONIA

RADIOTELEFONIA. — SE HACEN, transforman y componen aparatos receptores. Precios módicos. Jofré 367. D-31

RADIO STOCK, PRECIOS DE ocasión, New York 17, 6.o piso. Compra, venta, consignación, remate y permuta de aparatos y accesorios radiotelefónicos, artículos científicos y de precisión en general. Anticipamos dinero. E-2

NOTABLES LECCIONES SOBRE radiotelefonía. Pedidos únicamente por correo. Remitanos $ 2 en estampillas. Clasificador 81.

VENDO "AERRONA SE WESTING house" completo en $ 300. Agustinas 2095

PROFESIONALES

MAGDALENA DE MORALES MAsaje médico y belleza manicure inyecciones intravenosas. Atiende a domicilio. San Diego 1842 C. E. 9—D

CONDOR 1158, CASA ANTIGUA, única especialista zurcidos invisibles. Jerseys, viraduras, hechuras, transformaciones garantidas. 9-D.

OBREROS: CUOTAS TRAJES, $ 5; morosos, 80; pantalones, 23; vestones alpaca, 30; Vicuña Mackenna 1080. 9-D

ZURCIDOS INVISIBLES, NOTABLE zurcidor japonés, Especialista único, especialidad en viraduras, transformaciones. Son perfectas. San Diego 228. Teléfono inglés, 667. Dic. 10

ESPECIALIDAD ZURCIDOS INVIsibles viro ternos sobretodos. transformaciones garantidas. Merced 750 4—D

JUICIOS CRIMINALES, CIVILES, apelaciones, posesiones efectivas, particiones, divorcios, nulidades de matrimonios, cobranzas difíciles, toda tramitación legal, atiende diariamente el abogado Jaramillo Arteaga, anticipando fondos según convenio. Consultas gratuitas. Bandera 140. Oficina 4. 2 E

Mme. MERY, ESPECIALIDAD EN zurcidos invisibles, vestidos señoras y caballeros, se viran ternos y sobretodos. Recibo hechuras desde $ 70; Sastrería Carmen 7. E 2

AFINADOR DE PIANOS Y AUTOpianos, reparaciones. Ordenes: Carlos Rosson Cole, Las Rosas 1862. 5-D

¡NO SE DEJE ENGAÑAR! —LOS mejores zurcidos limpiados y aplanchados los ejecuta, Moneda 1050. D-3

PROPIEDADES

SITIO CON CASITA VENDO, SIN comisionista. Concepción 1174. 31-N.

VENDO HERMOSOS SITIOS DE variada dimensión en la Avenida Manuel Montt a una cuadra de Irarrázaval y 5 minutos de la Plaza de Armas, barrio aristocrático, sano y de gran porvenir, con grandes facilidades de pago, nadie paga comisión. Apurarse que quedan pocos Se atiende diariamente sobre los mismos terrenos incluso los días festivos. of. Arturo Prat 1444. 4—D

OCASION CASA DE COMPRA. Venta bien instalada poco capital, arriendo barato, vendo $ 4,500. San Diego 1688 3-D

$ 25,000 SE VENDE QUINTA MEdia manzana de superficie, con arboleda, edificio y extensión para sembrar. Población Besa. Tratar: Andes 2631. 7—D

PROPIEDAD DE GRAN PORVEnir de 5,000 m2. con derechos desvío entre dos estaciones de F. C con galpon, todo entero de fierro y espléndida casa de habitación. Se vende. — Vicuña Mackenna 1590. 4—D.

SE VENDE CASA EN ÑUÑOA, EN la Avenida Setiembre 131. Precio: $ 30,000. 3—D

15,000 AL CONTADO VENDO CAsa grande de 13 metros de frente por 67 de fondo, fachada cal y ladrillo y comedor, abundante arboleda frutal y parrón, tijerales. Comuna. Yungay, entre carros. — Antonio Ebner 184. P. M. C. 3-D.

¡¡¡REGALO!!! CHALET 7x35, 8 piezas, agua potable y corriente, calle O'Higgins. Tratar: Santa Isabel N.o 315. 3-D

DE OCASION, CASITA SE VENDE en Avenida Prado 186, tratar: San Antonio 180. 3—D.

130,000 VENDO CASA QUINTA. — Pedregal 19. Tratar: Capitán Orella 41. D-4

VENDO PROPIEDAD, 2 CASAS, 19 piezas, otra 3. Verse y tratar con su dueño. Cueto 1224. D-3

PERMUTO LINDO GRUPO CASAS, barrio Matadero, producen 24 mil al año, valor 240 mil, deuda hipotecaria. Dueño: Santa Rosa 1177. Teléfono 193. Matadero. 5-D

VENDO LINDAS CASAS, AVENIDA Matta, otras San Isidro 10 x 60, luz eléctrica, hall, 7 piezas, 8 mil contado, saldo, cuotas mensuales, voluntad comprador. Dueño: Santa Rosa 1177. 5-D.

LOS LEONES, AVENIDA COSTANza, 70 metros Providencia vendo bonito chalet. Precio $ 62,000 Bandera 164, oficina 16.

$ 90,000 BUENOS AIRES. INMEdiata Recoleta, buena propiedad de renta. Huérfanos 1059, Oficina N.o 14, primer piso.

$ 38,000 ESPLENDIDA RESIDENcia para extranjeros, próxima Av. Matta. Huérfanos 1059, Oficina 14 primer piso.

$ 40,000 GENERAL URRIOLA, AL llegar a Diez de Julio. Edificio de cal y ladrillos, construcción moderna. Huérfanos 1059. Oficina N.o 14, primer piso.

$ 135,000 DIEZ DE JULIO ESQUIna, barrio comercial, propiedad con buena renta, facilidad de pago. — Huérfanos N.o 1059, Oficina 14, primer piso.

$ 70,000 BAQUEDANO PROXIMA Catedral. Edificio moderno, construcción sólida de dos pisos independientes, Huérfanos 1059, Oficina N.o 14, primer piso.

$ 85,000 BAQUEDANO, PROXIMA Rosas, edificio sólido, tres patios, diez piezas, Huérfanos 1059, Oficina 14, primer piso.

$ 32,000 ARTURO PRAT ESQUINA especial para negocio. Huérfano 1059, Oficina N.o 14, primer piso.

SAN ANTONIO, PUERTO VIEJO se vende bonito sitio, linda vista bahía, de 20x100 metros. Precio y condiciones: A. P., Ahumada N.o 67 Santiago. D-6

EN CALLE BEZANILLA, A CIEN metros Independencia vendo casa renta. Produce $ 320. Precio: 28,000 pesos contado. Mide 10x50. Arriendo seguro. Tratar: Independencia 1650 De 12 a 2 P. M. D-4

OCASIONES: $ 15,000 DOS CASItas, altos y bajos, 4 piezas cada una, renta $ 200. Rogelio Ugarte.

$ 10,300, EDUARDO MATTE, 5 piezas, renta $ 150.

OTRA: QUINTITA, MACUL, 1,000 varas, abundante flores, arboleda frutal, casita 2 piezas, cocina. $ 6,500, Oficina Lira, Bandera 552.

EN ALAMEDA VENDESE EXTENsa casa. Tratar C. B. Moneda 2557 y Marcoleta 377 de 2 a 4 5—D

CHACRA DE PRIMERA CLASE, 44 hectáreas, abundantemente regadas a 1|4 de hora de Santiago, espléndido camino, magníficas casas-habitación y toda clase de edificios, plantaciones viña, huerto frutal, Precio gran ocasión $ 300,000 — Greene. — Teatinos 86. 4—D.

CHACRA URBANA, A 1|4 CUADRA carros eléctricos, 17 hectáreas, muy bien plantadas, agua abundante, buenos cierros casas-habitación de primera clase, toda comodidad, establo lechería modelo, bodegas, huerto frutal. Precio de gran oportunidad. — Greene. — Teatinos 86.

Tratar Galería Alessandri N.o 14 B 7—D

$ 37,000 TOESCA, INMEDIATA CArrera, edificio dos pisos, concreto. Deuda: $ 15,000. Tratar Agustinas 1125.

$ 180,000 RESIDENCIA CON RENta 12 x 60 en Brasil inmediata a Agustinas. Deuda $ 35,000 Caja. Renta: $ 18,000 anuales. Tratar Agustinas 1125. — Luis Silva Cortés y Cía.

$ 50,000 EN LIRA CENTRAL LINda casa un piso, hall, 6 habitaciones y servicios. Tratar Agustinas 1125. — Luis Silva Cortés y Cía.

$ 650,000 GRAN PROPIEDAD RENta en 10 de Julio, central. Deuda Caja $ 150,000. Renta $ 72,000. Propiedad recién construída. Tratar Agustinas 1125 — Luis Silva Cortés y Cía.

VENDO CASITA BARATA SAN Diego 170 10—D

SE ARRIENDA O SE VENDE CAsa quinta en San Bernardo, Condell 344 dos cuadras Estación del Ferrocarril del Estado. Tratar: Cochrane 1013-13. 4-D

$ 22,000 VENDO POR TENER QUE ausentarme, próxima semana, la propiedad Avenida Larraín 5351 (Ñuñoa) Consta de una casa de ocho piezas y gran sitio con árboles de sombra. Avalúo 34,000. Bandera 84, of. 25.

$ 25,000 VENDO CASA-HABITAción, calle Pedro de Oña, próxima Vicuña Mackenna Bandera 84, of. 25.

$ 60,000 VENDO BUENA CASA EN Jofré. Bandera 84, of. 25.

$ 400,000 VENDO PROPIEDAD gran porvenir, entre Bandera y Morandé. Bandera 84, of. 25.

VERANEO

LLOLLEO, VENDO ELEGANTE chalet de 3 pisos, al lado plaza. Tratar: Estado 373. 6-D.

BALNEARIO DE CONSTITUCION arriéndase por la temporada espléndida casa 12 dormitorios, jardín, huerto y todo servicio. Tratar Rosario 1095 4—D

NECESITO EN CARTAGENO, Playa chica, desde 10 Diciembre por un mes, departamento amoblado 3 piezas, con sin pensión. — A. B. R. San Ignacio 914. 3-D.

EN CONCON SE ARRIENDA CHAlet amoblado por la temporada de verano. Tratar: Echaurren 8. 4-D

CARTAGENA ARRIENDO CASA amoblada. Rosas 2654. D-3.

HOY - MIERCOLES - HOY

EN.

24 — MATUCANA — 24

A las 4 en punto, como de costumbre, se verificará nuestro gran remate semanal de

QUESOS Y MANTEQUILLAS

Feria Vergara & Undurraga

Correspondencia, a Casilla 400.

RESIDENCIA LUJOSA ARRIENdo recién terminada, 8 habitaciones, servicios, subterráneo, 2 patios, Vicuña Mackenna 60, calle Nueva 11. Valdivieso. 4-D

VERANEANTES: TOME. — SITIO vendo barato. Datos: Santiago, Carmen 1296.

MUDANZAS AL CAMPO Y A LA ciudad ejecuto personalmente en auto-camión a precios económicos. Bulnes 762, Casa 7, Teléfono 2776.

REMATES

REMATES DE NEGOCIOS, MENAjes, verifican Sánchez y Campanella, anticipo fondos. Ordenes: Monjitas 852 y Matucana 717 B. 30—Dic.

REMATE PUBLICO. — MAÑANA Jueves 4, a las 3 P. M., remataré al mejor postor, las existencias del Almacén y Pastelería, San Pablo 2943. Hay completo surtido de abarrotes, confites, galletas, bebidas gaseosas, etc. Instalaciones: Estanterías, mostradores, vidrieras tendidas y paradas, frascos mostrarios, pesos mostrador, molinillo N.o 7, plancha mármol, reloj pared, neumáticos Ford rótulos y pizarras, etc.—Eduardo Rosas, Martillero comercial.—Ordenes: Delicias 2778, Portal Edwards.

REMATE PUBLICO DEL ALMAcén Abarrotes "La Fortuna" y varios muebles, Rosas 2998. Hoy 2 tarde, por conclusión de negocio remataré todo al mejor postor. Hay: gran surtido en conservas, duraznos Rubio, salmón Mariposa y rosado, sardinas, choritos, erizos, calamares en su tinta, mermeladas, arvejitas, tomates, frutillas al jugo, mostaza francesa, salsa tomate, cocoa, pathé de foie, tarros quaker, fósforos, velas, sal Liverpool, ají dulce importado, sal fina y costa, café de higos, malta, fideos, cigarrillos surtidos, gran surtido paquetería, azúcar, yerba, harina, arroz, fideos, galletas, cominos, pimienta, almidón, sodas, porotos, garbanzos, trigo, bacalao, tazas, jarros, recipientes, sartenes, frascos mostrarios, gran surtido vino embotellado, licores finos, jarabes, chuicos, damajuanas, botellas y sacos vacíos, romana 500 kilos Fairbanks, balanza Howe, peso mostrador molinillos números 3, 7 y 9, tres lindas vidrieras, tres depósitos parafina, dos rótulos calle, armazón, mostrador, depósito licores, se rematarán con derecho local, muebles, diván, sillas tapizadas, escritorio, coche guagua alfombra, silla inglesa, velador, etc.—Castillo.

REMATE MAÑANA 2 TARDE, Almacén Abarrotes y Frutos del País, San Pablo 1563. Hay: Azúcar, té, yerba, café, arroz, fideos, harina cruda, gran surtido en conservas, aceite varias clases, cajones fósforos, licores del país e importados loza, cristalería, cigarrillos, artículos paquetería y escritorio, damajuanas, chuicos, botellas, sacos vacíos, romana 500 kilos, balanza, molinillo, vidrieras tendidas y paradas, tarros y frascos, mostrarios, 50 sacos carbón, leña, porotos, maíz, trigo y muchos a la vista. — Julio Vargas. Ordenes: San Diego 958.

ROPA HECHA

ROPERIA LA VEGA, ANDRES Bello 694, ofrece en baratura ternos, ambos, paletoes, pantalones, sombreros, calzado. Todo desinfectado. N-O

ROPERIA ANDRES BELLO NUMEro 601, esquina Recoleta, ofrece ternos, paletoes, ambos, pantalones, ternos de niños, sombreros, calzado, precios baratísimos; todo desinfectado. N-O

LA CASA VERDE REALIZA TERnos ambos, paletoes, botines, sombreros, facilidades de pago. Sección especial de abrigos y ternos flamantes, corte de moda. Esmeralda 817. Al llegar a San Antonio. N-O

ROPERIA "LA CANTABRICA", Esmeralda 863, ofrece precios de costo ternos, trajes de niños, todas edades. Sobretodos abrigadores, casimires extranjeros, cortes de moda, paletoes, pantalones. Todo desinfectado. N-O.

GRAN REMATE

HOY A LAS 2 P. M.

DE MAQUINARIAS Y MATERIALES PARA CALZADO, VARIAS MERCADERIAS SURTIDAS

Depositadas en Delicias 151

Por orden de su dueño, vendéré al mejor postor toda la existencia

— HAY. —

Gran surtido en hormas para calzado, máquinas de diferentes clases para fábricas calzado, 1,000 kilos de tacos, 500 kilos de tacos cortados, 300 juegos modelos para calzado, 5,000 kilos de clavos, 1,000 docenas de tacos de madera, 100 kilos claite importado, 100 libras de hilo para calzado, surtido en cueros Gunmetal, correaje, transmisiones, descansos, machones, poleas, gran surtido en calzado, 10,000 gruesas de cordones para calzado, barniz para arreglar charol, máquinas aparadoras, cajas maletas, escritorio ministro, dos cajas de fondo, lindas vidrieras, romana 500 kilos, victrola, máquina incubadora por cuenta de don Pedro León Jiménez, venderé gran surtido en loza, cristalería y artículos de paquetería, balanzas, molinillos, romana 120 kilos, cigarrillos y muchos otros, a la vista.

JULIO VARGAS.

REMATE PUBLICO

PAPELERIA "LA MODA"

147 — SAN DIEGO — 147

HOY MIERCOLES, A LAS 2 P. M.

Por conclusión de negocio venderé al mejor postor

— HAY —

Gran cantidad de papeles pintados, colores surtidos, varias calidades; papeles finos, guardas diferentes estilos, papeles nacionales.

Papeles surtidos para salones, comedores, vestíbulos, etc.

Venderé también gran estantería, mostradores varios tamaños, mueble caja, mesas, cuadros, etc., etc.

En lotes pequeños para comerciantes y particulares.

ELEODORO ESTAY,

Recibe órdenes para remates. Oficina: San Francisco N.° 106.

GRAN REMATE

DE UNA VALIOSA BIBLIOTECA, COMPUESTA DE 6,000 VOLUMENES

HOY de 10 a 12 y de 2 adelante

CASA "RAMON EYZAGUIRRE"

1262 - AGUSTINAS - 1262

— Hay: —

Lotes numerosos de Filosofía, Religión y Ciencias, Clásicos del Derecho francés, como DELVINCOURT, DALLOZ Y LAURENT. Colección completa de autores ESPAÑOLES DE RIVADENEIRA.

COLECCION COMPLETA DE "EL FERROCARRIL".

Medio siglo de historia nacional.

Curiosidades bibliográficas, como la historia de la Administración Errázuriz, de don Isidoro Errázuriz y otras no menos escasas e interesantes.

CATALOGOS A DISPOSICION DEL PUBLICO.

A la vista desde las 9 A. M.

JORGE Y VICTOR EYZAGUIRRE H.,
Martilleros de Hacienda

REMATES DE PRENDAS DE PLAZO VENCIDO

Hoy Miércoles 3 de Diciembre, a las 9 A. M., el martirrero señor Goycoolea, rematará en la **Casa de Préstamos "LA SAN MARTIN", calle Maestranza N.o 701**, las prendas no rescatadas y comprendidas entre los números 8,687 a 11,209.

HAY: pieles, catres de bronce, sillas de montar, joyas con brillantes, máquinas fotográficas y de coser, relojes y cadenas oro, ternos, calzado, vestidos.

Hoy Miércoles 3 de Diciembre, a las 10 A. M., el martillero señor Araya, rematará en la **Casa de Préstamos "EL MONO", Avenida Matta N.o 1088**, las prendas no rescatadas y comprendidas entre los números 5,802 a 7,812.

HAY: muebles con mármol y espejos, sillas de montar, relojes, catres, máquinas de coser, alhajas con brillantes y piedras color ponchos, maletas cuero.

Hoy Miércoles 3 de Diciembre, a las 2 P. M., el martillero señor Mandiola, rematará en la **Casa de Préstamos "LA CRUZ ROJA", Avenida Matucana N.o 902**, las prendas no rescatadas y comprendidas entre los números 27,101 a 31,423 y 13,511 a 14,186.

HAY: cortes casimir, relojes y cadenas de oro, ponchos, manteles, ternos, vestidos, calzado, máquinas coser servicio plaqué, rebozos, sobretodos, alhajas.

Hoy Miércoles 3 de Diciembre, a las 4 P. M., el martillero señor Eyzaguirre, rematará en la **Casa de Préstamos "LA ESTRELLA NEGRA", calle San Pablo N.o 916**, las prendas no rescatadas y comprendidas entre los números 16,552 a 17,628.

HAY: alhajas con brillantes, diamantes, perlas, maletines de plata, relojes y cadenas de oro, servicio plaqué, cortes casimir, máquinas de escribir y coser.

El Jueves 4 de Diciembre, a las 9 A. M., el martillero **señor** Eyzaguirre, rematará en la **Casa de Préstamos "LA SANTA ROSA", Av. Delicias N.o 3061**, las prendas no rescatadas y comprendidas entre los números 45,859 a 48,290.

Hay: ternos, vestidos, calzado, ponchos, catres, relojes y cadenas de oro, ropa interior y de cama, joyas con brillantes y piedras, cortes casimir, amoblados.

El Jueves 4 de Diciembre, a las 10 A. M., el martillero **señor** Goycolea, rematará en la Casa de Préstamos **"LA NUEVA ESMERALDA", calle San Diego N.o 1925**, las prendas no rescatadas y comprendidas entre los números 24,100 a 25,693.

Hay: relojes y cadenas de oro, sobretodos, manteles, servicio plaqué, joyas con brillantes, diamantes, piedras de color, máquinas de coser, amoblados, etc.

El Jueves 4 de Diciembre, a las 2 P. M., el martillero **señor Mandiola**, rematará en la **Casa de Préstamos "LA MARAVILLA", calle San Diego N.o 1802**, las prendas no rescatadas y comprendidas entre los números 11,528 a 16,816.

Hay: cortes de casimir, relojes y cadenas, sillas de Viena y de montar, rebozos, catres de bronce, ternos, vestidos, calzado, ponchos, victrolas, cortinas.

El Jueves 4 de Diciembre, a las 4 P. M., el martillero **señor Araya**, rematará en la **Casa de Préstamos "EL GLOBITO", Av. Matta N.o 1042** las prendas no rescatadas y comprendidas entre los números 92,020 a 94,165.

Hay: ropa interior y de cama, ternos, vestidos, calzado, joyas con brillantes relojes y cadenas oro, muebles, servicio plaqué, cortes casimir, géneros, etc.

Las prendas estarán a la vista desde dos horas antes del remate.

PAGO AL CONTADO.

EL INSPECTOR.

REMATE JUDICIAL

Por decreto de 8 de Noviembre de 1924 del señor juez del 4.o Juzgado Civil de esta ciudad, se rematará el 5 de Diciembre, a las 11 A. M., en la sala de su despacho, la propiedad de la AVENIDA EGAÑA N.o 177 (153 antiguo).

—: **MINIMUM: $ 40,000** :—

Facilidades de pago.

Bases y antecedentes en la Secretaría. Expediente Concurso Especial de Hipotecarios de don Alfredo Ansaldo.

EL SECRETARIO

Agricultores, Comerciantes

OFRECEMOS NUESTROS:

PURIFICADOR PARA TODA CLASE DE GRANOS

SECCION EMPAQUETAJE DE ARTICULOS DEL PAIS E IMPORTADOS

AMPLIAS BODEGAS PARA DEPOSITOS CON PISO DE CONCRETO Y DESVIOS PROPIOS

CANCHAS PARA LEÑA, MADERAS, CARBON SERVIDAS CON DECAUVILLE

NOS HACEMOS CARGO DE:

PAGO DE FLETES, CARRETONAJES Y ANTICIPAMOS FONDOS SOBRE DEPOSITOS DE MERCADERIAS

CARGA.— DESVIO LIZARRALDE
OFICINA.— GALERIA ALESSANDRI 29

CARVAJAL, MUÑOZ & Cía. Ltda.

CASILLA 1909 — TELEFONOS: INGLES 2047, NACIONAL 241

REMATE

DE COCHERIA

EL JUEVES 4 DE DICIEMBRE A LAS 2 P. M.

Liquidación total de la COCHERIA Y POSADA

Calle Gálvez 1307, esquina de Santiago

(Por entrega del local)

POR CUENTA DE QUIEN CORRESPONDA Y AL MEJOR POSTOR:

16 VICTORIAS EN MUY BUEN ESTADO, en servicio.
100 CABALLARES de servicio, todos en muy buen estado y buena clase, apropiados para arado, tiros de campo, etc.
16 PARADAS DE ARNESES de pareja.
1 CARRETON GUANERO DE DOS RUEDAS.
1 BANCO herrador con sus herramientas.

TODO A LA VISTA DESDE EL MIERCOLES

EDUARDO RODRIGUEZ & Cía.

HUERFANOS 1260. — TELEFONO 1031

ARRIENDO DE FUNDO

La Honorable Junta de Beneficencia de Chillán ha acordado poner en REMATE el arriendo de la

HIJUELA 1.a DE NIBLINTO

compuesta de 1,847 hectáreas, de las cuales son 120, más o menos, de riego.

La propiedad está dividida en 10 potreros.

Dista 1 1|2 legua de la Estación de Coihueco.

Tiene casas de habitaciones, galpones, bodegas, 15 casas de inquilinos y un buen baño para ovejas.

Se explota en trigo, chacarería, crianzas de ganado vacuno y lanar.

El remate tendrá lugar en Chillán, el

15 DE DICIEMBRE PROXIMO

a las 2 P. M., en la Intendencia, por el mínimum de

$ 35,550

valor actual del canon.

El arriendo es por 8 años, la propiedad se entrega el 1.o de Abril de 1925.

Para visitar la propiedad y mayores datos, dará en Chillán

ALEJANDRO SOLAR BROWN.
Tesorero de la Beneficencia.

"EL TATTERSALL

En la FERIA que se efectuará

HOY MIERCOLES 3 DE DICIEMBRE

entre otros lotes de ganado, se rematarán:
VACAS GORDAS llegadas de CUNACO.
BUEYES GORDOS llegados de CHIMBARONGO.
LLEGADAS DE RAPELCO
VACAS RECIEN PARIDAS, buenas lecheras.
—: **DE PLACILLA** :—
CABALLARES de montura de patrón y cocheros.
—: **DE PUMANQUE** :—
NOVILLOS Y VACAS para engorda.
—: **DEL FUNDO LAS REJAS (MAIPU)** :—
VAQUILLAS Y VACAS HOLANDESAS de buena procedencia lechera.
CABALLARES DE MONTURA, TIRO Y ARADO, de diversas procedencias.
BORREGAS DE BUENA CLASE, llegadas de LLOLLEO.
Y UN VICTORIA DE SERVICIO PUBLICO con arneses y caballos.

SIENDO DIA FESTIVO EL LUNES 8 DE DICIEMBRE, LA FERIA de ese día se EFECTUARA EL MARTES 9, con numerosos lotes de ganado gordo y para engorda, entre los cuales se rematarán:

56 TOROS HEREFORD de 4 a 6 años, finos y puros por cruza. Son sanos y garantidos para la reproducción y se venden por reducción de masa de la Hacienda **SAN AGUSTIN DE ILLAPEL.**

EL GERENTE.

REMATARE

El Miércoles 10 de Diciembre, a las 4 P. M., en mi oficina, ante el Notario señor Errázuriz Tagle, la extensa propiedad de dos pisos (habitación y renta)

DIECIOCHO 551 Y 563

por el **MINIMUM** de

$ 165.000

Tratar de 11 a 12 y de 3 a 4.

NICASIO GREEK CROSS

AGUSTINAS 1148, Of. B.